DIRETOR
M. PAULO FILHO
Avenida Gomes Freire, 471

Correio da Manhã

Fundador — EDMUNDO BITTENCOURT

SUPERINTENDENTE
JOSE V. PORTINHO
N. 19.432 — ANO LVI

REDATOR-CHEFE
ANTONIO CALLADO

RIO DE JANEIRO, QUINTA-FEIRA, 23 DE AGOSTO DE 1956

GERENTE
ALINIO DE SALLES

Aceita oficialmente a Grã-Bretanha o plano americano para o Canal de Suez

Aceitam-no igualmente a França e a Espanha — Cinco países comunicarão ao Egito as decisões da Conferência de Londres

LONDRES — A Conferência sôbre Suez que se esperava terminasse hoje, continuará ainda amanhã, por não ter havido acôrdo geral sôbre diversas questões regimentais.

A sessão de hoje foi feita em três estágios. O ministro britânico do Foreign Office deu início aos trabalhos da que seria a sétima sessão da Conferência. E êle próprio, Selwyn Lloyd, foi o primeiro a falar. F.P.

Declarou logo o ministro britânico que seu país aceitava oficialmente o Plano Foster Dules, com as emendas ontem apresentadas pela delegação do Paquistão. Selwyn Lloyd fêz as mesmas observações que fizera, a respeito das emendas paquistanesas, seu colega francês Pineau, versando essencialmente sôbre a indenização a pagar à Companhia Universal do Canal de Suez. Falou o titular britânico apenas 10 minutos. Respondeu às críticas formuladas pelo ministro russo Chepilov ontem interpretando os resultados da conferência. Frisou que Chepilov se referira a "medidas de pressão militares e econômicas", coisa que na realidade não existem. Também não compreendia em que se baseara o representante russo para concluir que a Conferência considerava como legal a medida de nacionalização da Companhia decretada pelo Egito. Disse que a Inglaterra continuava a considerar êsse ato como violação do Direito Internacional, e já expusera as razões em que se baseava. E a Conferência em tempo nenhum decidira pela legalização dêsse ato. Chepilov afirmara que o Canal funcionava normalmente desde a decretação da nacionalização. Não era verdade. "Infelizmente — declarou Selwyn Lloyd — Chepilov se entregara a um ataque contra a Companhia Universal e, implicitamente, contra os governos francês e britânico, que acusou de quererem impedir o bom funcionamento do Canal, quando tinham feito deixar o Egito os agentes da Companhia. "Esses homens — acrescentou o orador — não são animais de gado, tem o direito de escolher entre a Companhia a que serviam e a nova autoridade!". Recordou que a Companhia dera a seus agentes instruções para que permanecessem no trabalho até o fim da presente Conferência. Era uma atitude razoável. O Egito, ao contrário, exigira dêsses agentes que renunciassem qualquer outra autoridade que não fôsse a do Egito. Se tal não fizessem seriam passíveis de castigos. Afirmou Selwyn Lloyd que o número de comboios que passam atualmente pelo Canal foi reduzido de quatro a três por dia. Êsse conjunto de fatos realmente não era de natureza a criar um clima de confiança. Lamentou, a seguir, mais uma vez a ausência do Egito na Conferência, pois era o país com o qual se teria de negociar. E os delegados estavam na obrigação de pôr o Egito a par dos trabalhos da Conferência.

Após essas respostas às críticas russas, Selwyn Lloyd resumiu os resultados obtidos pela reunião de Londres. Dessa maneira: 1) todo mundo está de acôrdo em reconhecer a importância vital, no plano internacional, do Canal de Suez, 2) todo mundo está de acôrdo em considerar que os interêsses dos países que precisam do Canal devem ser representados na gestão do mesmo e na maioria esmagadora em favor de um sistema de administração internacional; 3) a mesma maioria compreende que não é suficiente reafirmar os princípios da Convenção de 1888 e criar um órgão consultivo, o que deixaria o Canal nas mãos de um país só.

Em conclusão o ministro britânico das Relações Exteriores frisou que todos estavam trabalhando para encontrar uma solução pacífica e nenhum país pensava em pressão sôbre o Egito. Repetiu que estava de acôrdo com as propostas do secretário de Estado americano e com as emendas do Paquistão nas condições que expusera. Sua interpretação das emendas coincidia com a dada ontem por Foster Dulles, isto é, que o novo organismo internacional a se criar é que devia tratar do problema da indenização à Companhia Universal.

A FRANÇA E A ESPANHA

Falou a seguir o ministro das Relações Exteriores da França, Christian Pineau. Declarou igualmente aceitar o Plano Foster Dulles com as emendas paquistanesas, sob reserva da interpretação quanto à indenização, concordando com a dada por Foster Dulles e hoje também aceita por Selwyn Lloyd.

Depois de falar o ministro

(Continua na 9.ª página)

LONDRES — O retrato da princesa Margaret para o seu 26.º aniversário — 21 de agôsto. Muitos jornais britânicos comentaram o ar tristonho da princesa, que esta foto da U.P., exclusiva para o Correio da Manhã, não nos oculta.

AVIÃO AMERICANO abatido em Formosa

O aparelho voava em águas internacionais quando foi atacado

WASHINGTON, 22 — A Marinha Americana anunciou que um de seus aparelhos de patrulha, foi abatido por aparelhos "não identificados", a 160 milhas (257 quilômetros), do Norte de Formosa.

A Marinha precisa que o aparelho americano era do tipo "Mercator", e que êle efetuava "um vôo de rotina" a cêrca de 32 milhas (52 quilômetros), ao largo da costa chinesa, e "acima das águas internacionais", quando foi atacado.

Em sua declaração, a Marinha acrescenta: — "O comandante da 7.ª Esquadra, vice-almirante Stuart H. Ingersoll, ordenou pesquisas para encontrar o aparelho ou os sobreviventes, e forneceu uma proteção aos aviões e aos navios que tomam parte nessas pesquisas.

A posição do avião, no momento do ataque, era a cêrca de 160 milhas ao norte de Formosa e 32 milhas da costa chinesa, acima de águas territoriais. O avião, um "P4M-Mercator", era movido por dois motores a jato e dois motores a pistão".

O aparelho abatido era de um tipo previsto para reconhecimentos a longo raio de ação, e missões fotográficas. Comporta normalmente uma equipagem de nove pessoas. — F.P.

NOVO PROTESTO ALEMÃO CONTRA AS RESTRIÇÕES RUSSAS

BONN, 22 — O Govêrno Federal transmitiu nova nota ao govêrno soviético a respeito da questão do repatriamento de súditos alemães, residentes na União Soviética. O texto, publicado nesta capital pede ao govêrno de Moscou reconsiderar o seu ponto de vista sôbre êsse assunto, e lembra, simultâneamente ao govêrno russo, que se comprometera, na ocasião das negociações teuto-russas, no dia 13 de setembro de 1955, de repatriar tôdas as pessoas localizadas por meio de listas de procura alemãs que possuam a cidadania germânica, isto é todos aquêles que são súditos alemães, conforme a lei alemã. A Embaixada da República Federal Alemã seria grata ao Ministério do Exterior Russo, se se empenhasse junto às autoridades competentes para o cumprimento do acôrdo.

Assinala a Embaixada Alemã, que o Govêrno Federal estuda caso por caso individualmente, antes de se pronunciar a respeito da cidadania dos requerentes. Para isso, todavia, tem de estar em condições de poder entrevistar pessoalmente as pessoas e fazer as perguntas necessárias para uma decisão no sentido de se se trata de cidadãos alemães ou não. Acontece, entretanto, que visitantes da Embaixada Alemã em Moscou foram parados pelos milicianos, antes ou depois de entrar no imóvel, e levados ao próximo distrito, a fim de estabelecer a sua identidade. Essa atitude incompreensível por parte da milícia representa nova restrição das atividades da Embaixada. Pede-se o Ministério de por um fim a essa atitude dos milicianos, para que a Embaixada esteja em condições de desenrolar as suas atividades conforme os acôrdos de Moscou.

Por outro lado, o embaixador alemão em Moscou, dr. Haas, viajou para Bonn, a fim de informar o seu govêrno sôbre o problema do repatriamento de súditos alemães da Rússia para a República Federal Alemã. I.F.

"Correio Feminino"

CINCO MOÇAS, UM JOVEM, UMA ILHA!...

A partir do próximo domingo, na 6ª página do 5º caderno ("Correio Feminino"), êste emocionante romance vivido por Cécile Jefferson e apresentado em uma adaptação de Odette Amson. Não percam, a partir do próximo domingo, dia 26.

Londres oferece anistia aos terroristas cipriotas

Proposta do ministro inglês das Colônias

LONDRES, 22. A Grã-Bretanha ofereceu esta noite anistia aos extremistas antibritânicos de Chipre.

A proposta, feita pelo ministro das Colônias, segue-se ao oferecimento de trégua feito, por sua vez, pela EOKA, a organização clandestina antibritânica que, durante mais de um ano, manteve a violência contra os britânicos de Chipre.

O oferecimento de anistia, anunciado em nome do governador-geral de Chipre, marechal John Harding, dá aos extremistas a escôlha entre ir para a Grécia ou ficar em Chipre, com a possibilidade, neste último caso, de serem processados.

Não haverá processo por delito algum, salvo pelos que efetivamente envolvam violência física contra pessoas, promete o comunicado.

O oferecimento de render-se será mantido durante três semanas, a partir de hoje à meia-noite, acrescenta o Ministério de Colônias.

Se resolveram a primeira alternativa, ficarão detidos até o momento de sua partida; não serão processados por nenhum ato cometido antes dêste comunicado de rendição; sua opção ficará condicionada à prova de que a Grécia queira aceitá-los em seu território; se se trata de cidadão britânico, êstes terão que se comprometer a procurar obter a nacionalidade grega, ao chegar à Grécia, e, uma vez saídos de Chipre, regressar à ilha.

Esta anistia, anuncia o ministério de Colônias, compreenderá todos quantos se rendam de acôrdo com suas condições. Salientou-se contudo, que "portar armas e possuir armas e explosi-

(Continua na 3.ª página)

LETRAS BANCÁRIAS dos exportadores americanos

Registrado um aumento contra o Brasil no relatório do Banco da Reserva Federal de Nova York

NOVA YORK, 22. A soma das letras bancárias de exportadores dos EE.UU., pendentes, contra os países latino-americanos, continuou aumentando durante o mês de julho, segundo informou o Banco da Reserva Federal de Nova York.

O relatório mensal feito pelo Banco, da situação de 14 grandes estabelecimentos bancários comerciais, demonstra que em julho houve um aumento de 4 000.000 de dólares, que fêz subir a dívida total a 162.500.000, soma mais elevada desde setembro de 1953.

Registaram-se aumentos contra o Brasil, Bolívia, Cuba, México e outros 10 países. Oito nações tiveram reduções de suas contas pendentes entre elas o Peru, que reduziu seus débitos em 400.000 dólares, para deixá-lo em 9.700.000 dólares.

As novas remessas dos exportadores norte-americanos contra os importadores latino-americanos subiram em julho aos 410.000 dólares, para um total de 38.300.000. Êste aumento foi causado principalmente pelo aumento das letras contra o Brasil, Cuba, Equador, México e Uruguai, contrabalançados parcialmente pala redução das emitidas contra a Colômbia, Peru e Venezuela. As expedidas a cargo do Brasil aumentaram 1.000.000, para 3.300.000 dólares, e as de Cuba ascenderam a 3.600.000. As remessas contra a Colômbia baixaram 1.300.000, para 3.800.000 e sôbre a Venezuela se reduziram a 7.400.000.

O total de letras abonadas em julho pelos importadores latino-americanos reduziu-se a 34.300.000 dólares, 600.000 menos que em junho. As remessas do Brasil ascenderam a 2.900.000 dólares, e as do Peru, 3.000.000.

Pelo terceiro mês consecutivo aumentou o valor das cartas de crédito confirmadas, pendentes, em favor de exportadores norte-americanos. O total, em julho, foi a 170.900.000 dólares, um aumento de 7.700.000, sôbre o maio. desde novembro de 1952. As do Chile subiram para 11.800.000. Também houve aumentos na Colômbia, Cuba, Peru e Uruguai. As do Brasil diminuíram para 16.400.000 dólares, primeira vez em cinco meses, e as do Panamá para 2.400.000. Outras baixas menores foram registaram na Bolívia, El Salvador e México. — U. P.

O LEVANTE DE POZNAN

Descontentamento das classes trabalhadoras — Afirmação de Engels

W. N. EWER

LONDRES — Já são decorridos quase dois meses desde que surgiu aquela centelha de revolta por parte da classe trabalhadora da cidade polonesa de Poznan. Outros acontecimentos mundiais distraíram a atenção dos fatos ocorridos na Polônia e outros países onde impera o regime comunista, na Europa Ocidental. Embora não possam ser qualificados de espetaculares são igualmente importantes.

Foi o seguinte o comentário característico de Kruchev sôbre o levante de Poznan: "Os reacionários sofreram uma flagrante derrota". Apesar disso, tal opinião na certa não parece ser compartilhada pelos líderes dos próprios países, satélites. Continuamente surgem reluzentes frases como: "A lição de Poznan" ou "O alerta de Poznan".

Segundo as próprias palavras de Ochab, secretário do partido comunista polonês, o alerta, é "uma advertência que mostra a existência de sérias perturbações nas relações entre o partido e a diversas categorias da classe trabalhadora. Em face de sua origem, tais palavras tem um significado bastante sério, e só, representam um dos sinais de que os líderes estão perfeitamente conscientes de que o crescente descontentamento entre os trabalhadors industriais e agrícolas atingiram visíveis proporções. Para empregar uma frase marxista: as "contradições" na estrutura econômico-social de uma "democracia popular" estão se revelando de maneira verdadeiramente alarmante.

O mesmo pode dizer-se das outras "democracias populares". Todavia, até agora se destacaram e, para os governantes, são mais alarmantes na Polônia.

Quase de maneira forçada, e não deve ter sido fácil para os mesmos, os comunistas poloneses tiveram que admitir que depois de quase 10 anos de govêrno "dos trabalhadores pelos trabalhadores e para os trabalhadores" a situação material das massas "é em certas ocasiões extremamente difícil".

O grau de dificuldade pode ser claramente apreciado em algumas das queixas individuais que atualmente se permitiram publicar. No jornal local de "Stettin", um operário de uma fundição relata seu caso e detalha seu orçamento doméstico. De cada mês, só dispõe de dois dias. Não menciona o número de horas que trabalha. Quase que a totalidade de seu salário é absorvido pela alimentação de sua família composta por êle, sua espôsa e três filhos.

"Estas são coisas que se tem de comprar, não tudo, mas sòmente o estritamente necessário para que se possa trabalhar. Mas e as meias, roupa de baixo, sapatos e vestuários para os pequenos? Não faço menção a nós adultos. Que fazer para comprar frutas e dôces para as crianças, e isso não se considerando as batatas que são tão necessárias no inverno?"

Por êsse trecho pode-se apreciar a "condição da classe trabalhadora" sob o regime comunista da Polônia. A "advertência de Poznan" obrigou o partido a tomar a devida atenção e a prome-

(Continua na 3.ª página)

CORREIO DE PORTUGAL

LISBOA, 22 — Mercado livre de moeda em Lisboa no dia 21: — cruzeiro, compra 36 centavos, venda 39 centavos; libra, compra 76 escudos 50 centavos, venda .. 77,50; dólar, compra 28 escudos 30 centavos, venda 28,60. — A.N.I.

A VISITA PRESIDENCIAL A MOÇAMBIQUE

VILA JUNQUEIRA, (Moçambique), 22 — O chefe de Estado de Portugal, general Craveiro Lopes, partiu ontem de manhã desta cidade para visitar Vila Cabral e enviou um telegrama ao presidente Salazar, quando sobrevoava o Lago Niassa. Nesse telegrama o general Craveiro Lopes dizia: — "Sei que interpreto os sentimentos de todos os portuguêses, manifestando o entusiasmo e a gratidão pela notável ação diplomática que permitiu a assinatura do acôrdo sôbre a delimitação da fronteira do Lago Niassa que não teria aliás sido possível sem que nas últimas três décadas, não tivessemos consolidado o prestígio da nação". O presidente da República referia-se ao acôrdo de fronteiras, ratificado o ano passado em Londres, que deu a Portugal metade das águas do Lago Niassa e o consequente direito de explorar e navegar em mais de 6.900 quilômetros quadrados do Lago. Aliás foi um português, o padre Luiz Mariano no século 17 ou seja 200 anos antes de Livingstone ter explorado a região que descobriu o Lago.

Depois de ter sobrevoado o Lago Niassa, o avião que conduzia o presidente da República dirigiu-se para Vila Cabral, em cujo enorme aeroporto imensa multidão o esperava. Após a apresentação de cumprimentos, o general Craveiro Lopes recebeu das mãos do administrador as chaves da Vila, exprimindo em breves palavras a sua satisfação pelo fato. Numa sessão que se realizou seguidamente, o capitão Vaz Spencer, governador do distrito, usou da palavra em nome da população, acentuando o alto significado da presença do chefe de Estado. Referindo-se ao importante melhoramento que representa a construção da linha de caminho de ferro para Catur com vista ao prolongamento até ao Lago Niassa e pôs ainda em relêvo o valor do recente acôrdo de fronteira com a Niassalândia, que veio estabelecer a linha de demarcação que existia sòmente em teoria. O general Craveiro Lopes em resposta afirmou a alegria que sentia por ali se encontrar e disse que vivera momento de emoção patriótica ao sobrevoar as águas do Lago Niassa.

O chefe de Estado procedeu em seguida à aposição de condecorações a velhos colonos e a régulos e chefes indígenas. Finalmente tôda a população européia e indígena desfilou perante o chefe de Estado que a todos cumprimentou.

A pequena povoação foi depois visitada pelo general Craveiro Lopes e pelos membros de sua comitiva, entre os quais se encontram sua espôsa, o ministro do Ultramar, a espôsa do gover-

(Continua na 3.ª página)

NEGOCIAÇÕES NIPO-RUSSAS

LONDRES, 22 — Chepilov, assistido pelo embaixador da Rússia nesta capital, Jacob Malik, recebeu hoje, na embaixada russa, o ministro dos Negócios Estrangeiros do Japão, Chigemitzu.

O ministro nipônico estava acompanhado por Matsumoto, seu principal conselheiro nas negociações com a Rússia.

A conferência durou meia-hora e tratou ùnicamente das questões que permaneceram em suspenso depois da estada de Chigemitsu em Moscou.

Embora o ministro japonês tenha recusado dar detalhes da sua entrevista com o seu colega russo, dois pontos são certos:

1.º) — As negociações nipo-russas não estão interrompidas;

2.º) — Não houve mudança na posição de ambas as partes.

Chigemitsu regressará a Tóquio logo que terminar a conferência de Suez e não passará por Moscou. Matsumoto também voltará para a capital japonesa, mas não necessàriamente no mesmo avião que Chigemitsu. F.P.

STASSEN VAI APOIAR NIXON PARA A VICE-PRESIDÊNCIA

Declarações de Eisenhover sôbre a conferência que teve com Stassen — Aceita a plataforma política pela Convenção Republicana

S. FRANCISCO, 22 — O presidente Eisenhower conferenciou demoradamente, esta manhã, em seu hotel, com Harold Stassen. Ao terminar a entrevista, um porta-vos da Casa Branca anunciou que o presidente concederia, imediatamente, uma entrevista coletiva.

Reunidos os jornalistas, declarou o presidente Eisenhower que Harold Stassen lhe anunciara que renunciaria à campanha que empreendera a fim de conseguir que se designasse para disputar a vice-presidência, um outro republicano que não Richard Nixon, e que estava disposto, doravante, a apoiar a candidatura do atual vice-presidente.

Segundo Eisenhower, Stassen considera que a maioria dos delegados à Convenção são favoráveis à candidatura de Nixon e, nessas condições, não vê nenhuma razão de continuar seus esforços.

Acrescentou o presidente que Stassen explicará seu ponto de vista esta tarde, na Convenção e pedirá aos delegados que dêem seus votos a Nixon, pelo qual tem grande admiração.

O presidente esclareceu também que até agora ainda não tinha ouvido falar de candidatos à investidura republicana para a vice-presidência além de Nixon, mas não excluiu a possibilidade de surgirem outros nomes, no decurso da Convenção.

Elogiou em seguida Nixon que, disse êle, desincumbiu-se extraordinàriamente bem de suas funções de vice-presidente dos Estados Unidos.

Eisenhower, que afirmou que se sentia perfeitamente em forma, e melhor cada dia, iniciar a sua entrevista lembrando que há algumas semanas, Nixon e êle haviam externado a esperança de que a Convenção Republicana fôsse uma convenção "aberta", isto é, inteiramente livre no tocante à escolha dos candidatos do Partido à presidência e à vice-presidência dos Estados Unidos.

Deu ainda a entender que, em sua opinião, a Conferência de Londres sôbre a crise de Suez progrediu de maneira mais satisfatória do que se previra, no início. O presidente fêz esta declaração em resposta a uma pergunta, no início. O presidente fêz durante tôda a conferência, sôbre tema de política externa — formulada por um jornalista britânico.

Recusou-se o presidente a dizer mais, frisando que não queria, de maneira alguma, arriscar-se a comprometer os trabalhos da conferência de Londres. F. P.

DESISTIU UM CANDIDATO

S. FRANCISCO, 22 — O governador Goodwin Knight, da Califórnia, decidiu não disputar a investidura do Partido Republicano como candidato oficial à vice-presidência dos Estados Unidos. Certos círculos queriam a sua candidatura em detrimento do sr. Richard Nixon, atual vice-presidente dos Estados Unidos. Ontem, às últimas horas da noite, o governador Knight comunicou oficialmente à imprensa que se o seu nome fôsse submetido ao Congresso, "nas atuais circunstâncias", imediatamente desistiria dessa indicação. F. P.

ACEITA A PLATAFORMA POLÍTICA

S. FRANCISCO, 22 — O presidente Eisenhower recuperou totalmente sua saúde e realizará vigorosa campanha por sua reeleição, segundo afirmou hoje uma alta fonte ligada à Convenção Nacional Republicana, reunida em S. Francisco.

A Convenção aprovou ontem à noite a plataforma política do Partido.

A Convenção deverá eleger Eisenhower, hoje ou amanhã, seu candidato presidencial, por aclamação.

Mas espera-se que o presidente pronuncie amanhã à noite seu discurso de agradecimento à sua nomeação. U. P.

EISENHOWER CANDIDATO

SÃO FRANCISCO, 22 — Como era esperado, Eisenhower foi indicado pela Convenção Nacional Republicana candidato à presidência nas próximas eleições de novembro. F.P.

NIXON, VICE

SÃO FRANCISCO, 22 — O sr. Richard Nixon foi designado candidato republicano à vice-presidência. F.P.

AS NAÇÕES QUE APÓIAM O PLANO DULLES

fornecem 75 por cento da carga que passa pelo Canal

LONDRES, 22 — As 18 nações que deram a sua aprovação ao plano de cinco nações, originàriamente apresentado pelos Estados Unidos, para solucionar o problema do Canal de Suez fornecem 75 por cento de tôda a tonelagem que passa pelo canal anualmente.

As estatísticas do Ministério das Relações Exteriores da Grã-Bretanha também revelam que 19,12 por cento da tonelagem que passa sob as bandeiras da Libéria e Panamá consiste em carregamentos de petróleo para a Grã-Bretanha e os Estados Unidos.

As quatro nações que se opõem ao plano dos Estados Unidos são Rússia, Ceilão, Indonésia e India. Essas quatro nações só fornecem 1,36 por cento e o Egito fornece apenas 0.12 por cento (doze centésimos de um por cento) da tonelagem.

A pequena diferença restante é coberta pelas outras nações marítimas do mundo. I.P.S.

O pensamento político de Stevenson

O Correio da Manhã iniciará em breve a publicação dos discursos e escritos selecionados de Adlai Stevenson, desde 1952.

Adlai Stevenson é o candidato do Partido Democrata para as próximas eleições presidenciais norte-americanas. Nasceu em 5 de fevereiro de 1900, em Los Angeles, onde seu pai dirigia um jornal. Estudou na Universidade de Princetown, obtendo um diploma de "Bachelor of Arts"; e, em seguida, na Universidade Northwestern, que lhe conferiu o grau de "Doutor em Jurisprudência". Stevenson fêz um pouco de jornalismo num órgão de estudantes. Inscreveu-se no Fôro de Illinois, em 1926, e exerceu a profissão até 1941, em Chicago.

Quando os Estados Unidos entraram na guerra, em 1941, Stevenson, que desde o início do conflito se tinha pronunciado contra o isolacionismo e em favor de uma ajuda eficaz às Democracias, tornou-se adjunto de Frank Knox, então ministro da Marinha.

Em 1943, foi em missão à Itália, como chefe do Departamento Civil de Ocupação. Em 1945, foi nomeado adjunto do Secretariado de Estado, e fêz parte da delegação americana à Conferência de São Francisco, que lançou as bases da Organização das Nações Unidas.

Eleito governador de Illinois, em 1948, deu notáveis provas de sua capacidade como administrador. Foi Truman que o indicou, em 1952, como candidato democrata à presidência dos Estados Unidos.

O livro de Stevenson, intitulado "What I Think" ("O Que Penso"), é o registro de seus pontos de vista expressados desde a campanha eleitoral de 1952 sôbre os grandes problemas da nossa era e da atualidade, domésticos e internacionais, que compreendem desde a integridade na campanha até à crise de Formosa, desde o poder público até à lealdade e à segurança.

Não deixem de acompanhar no Correio da Manhã as observações e as críticas de um dos grandes líderes americanos de nossa época — Adlai Stevenson.

A imprensa na Colômbia

Greve de impostos dos proprietários de "El Espectador"

BOGOTÁ, 22. A família Cano, proprietária do vespertino "El Espectador", fechado em princípios do ano, decretou uma "greve de impostos", como protesto contra uma série de medidas fiscais do govêrno, já denunciadas como "confiscatórias".

Gabriel Cano e seus quatro filhos, Guillermo, Luis Gabriel, Alfonso e Fidel Cano, subscreveram uma carta ao ministro da Fazenda, Carlos Villaveces, para notificá-lo "que nem "El Espectador" nem seus sócios, estamos dispostos a levar ao Tesouro Público um centavo mais do que por lei e justiça nos corresponde tributar-lhe, pelo que leal honrada e até um pouco cândidamente declaramos e continuaremos declarando, como montante real o preciso de nosso patrimônio e de nossa renda".

Em princípios dêste ano, a 5 de janeiro, "El Espectador" e seus sócios foram notificados de que deviam pagar, por conceito de multas e impostos adicionais, figurados por supostas irregularidades na declaração de renda de 1952, mais de 350.000 pesos. A família Cano interpôs um recurso de protesto, porém o chefe de Rendas e Impostos Nacionais confirmou as multas, e a família pagou a totalidade dos 350.000 pesos exigidos. Posteriormente, apelaram para o Contencioso Administrativo, denunciando as multas e adicionais, como infundadas.

No momento de ser notificado das multas o gerente do jornal, Luis Gabriel Cano, as denunciou como "confiscatórias". Uma semana depois, o diário deixava de circular. Hoje, as oficinas de "El Espectador" estão paralisadas, e em seu edifício funciona um restaurante. Junto ao tradicional letreiro de "El Espectador" se vê um anúncio luminoso, que diz: "Taberna Española".

A carta dos Cano a Villaveces faz um histórico dos incidentes que precederam o fechamento do jornal e expõe os argumentos de "El Espectador" para rechaçar as multas da administração da Fazenda. Em seguida, faz um ataque ao govêrno e anuncia a determinação de não pagar mais impostos que os que êles considerem justos.

"Dou-me conta exata — diz a carta, que foi escrita pelo sr. Gabriel Cano — do que esta atitude, chegado o caso, significaria para nós e das conseqüências que haveria de trazer para nossos já minguados direitos de cidadãos; sei que não poderíamos firmar um ato público sob a fé do notário; não poderíamos comprar nem vender um imóvel, outorgar, nem receber um poder, participar em uma companhia, fazer uma importação, sair do país ou a êle regressar; não poderíamos executar nenhum dos inumeráveis atos, solenes ou simples, que requerem para sua realização e validade o certificado do Tesouro Nacional, no conceito dos impostos de renda, patrimônio e complementares. E assim haveria de dar-se o extravagante paradoxo de que o mesmo govêrno que tem desterrado ou expatriado os proprietários e diretores de "El Siglo" (família do ex-presidente Laureano Gómez), iria manter-nos internados ou confinados, os proprietários e diretores de "El Espectador"...

"Também me dou conta de que o govêrno haveria de cair com voraz apetite sôbre o escasso patrimônio que nos hajam podido deixar as exações fiscais anteriores e a ociosidade forçada a que se nos tem condenado".

Gabriel Cano adverte, em sua carta, que fará tirar cópias em mimeógrafo, e as fará circular até onde lhe seja possível. U.P.

Resenha Internacional

ALEMANHA — O govêrno alemão apresentou enérgico protesto ao da Rússia contra a intervenção das autoridades russas nas atividades da embaixada de Bonn em Moscou.

DINAMARCA — A Dinamarca vai construir a maior ponte do mundo, segundo anuncia a comissão de técnicos incumbida de realizar os estudos necessários. A ponte, a ser construída entre Zeeland e Funen, terá 16 quilômetros de extensão e custará cêrca de 187 milhões de dólares. Os seus pilares medirão 150 metros de altura, encravados no fundo do mar.

HOLANDA — Corre que as pessoas designadas para investigar as dificuldades por que passa a Casa Real Holandesa devem completar sua tarefa esta semana. O resultado da investigação poderá ser dado à publicidade mas não se espera que revele algo sôbre os rumores de uma separação entre a rainha Juliana e seu espôso o príncipe Bernhardt.

LIBANO — Faxieddine, embaixador do Líbano no Cairo, desmentiu formalmente os boatos segundos os quais o Líbano estaria pensando em reconhecer o govêrno de Pequim.

PERU — Dois membros do regime do ex-presidente Manuel Odria expressaram, hoje, seu protesto contra a projetada investigação parlamentar sôbre as supostas "irregularidades" cometidas durante sua administração.

ROMÊNIA — O ministro das Estradas de Ferro Lionel Diaconescu, foi rebaixado à categoria de vice-ministro, segundo anuncia a Rádio Bucarest. A degradação de Diaconescu foi decidida numa reunião de ontem da Comissão Central do Partido.

SÃO SALVADOR — A polícia anunciou que foram apreendidas numerosas armas, com as quais elementos políticos da oposição pretendiam efetuar um levante contra o govêrno.

OEA — O coronel Josué Lopez Henriquez, chefe da delegação venezuelana à Junta Interamericana de Defesa, foi eleito vice-presidente dêsse organismo. O coronel Lopez sucede ao general José Cortesi, do Uruguai, cujo mandato terminou como vice-presidente da Junta.

BANCO ALIANÇA DO RIO DE JANEIRO S. A.
Rua São José, 28
O BANCO DOS BONS SERVIÇOS

Loja BRAFOR
Rua Méxica, 21-A — Telefone 22-0180
Rio de Janeiro
MÓVEIS PARA ESCRITÓRIO
CARTEIRAS ESCOLARES
POLTRONAS PARA CINEMA

ASSINATURAS
AVISAMOS QUE OS PREÇOS DAS ASSINATURAS DO "CORREIO DA MANHÃ" SÃO OS SEGUINTES:
ANUAL — CR$ 300,00
SEMESTRAL — CR$ 180,00

A industrialização do Ceará

Há algumas semanas, realizou-se em Fortaleza, "a loura desposada do sol", um "Congresso do Comércio, Indústria e Agricultura do Ceará". Reuniram-se fazendeiros, industriais e comerciantes de tôda a província. Discutiram vários dos problemas econômicos cearenses, buscando meios técnicos e financeiros para solucioná-los. Não foram esquecidos os açudes e as irrigações, as estradas municipais, o incentivo à população, o contrôle dos preços, o cooperativismo, os bancos e o pôrto de Camocim. Houve comissões assessoradas por técnicos. O deputado Colombo de Souza, que é economista e o propugnador incansável da eletrificação da província, a pedido dos congressistas fêz uma palestra no auditório de uma das rádio-emissoras de Fortaleza. O tema era dos mais sugestivos e atualizados: "O Ceará precisa ser industrializado". O título da conferência tornou-se um "slogan". Os jornais divulgam-no. Surgem iniciativas que, se realizadas, contribuirão para acentuado desenvolvimento da província.

Infelizmente, não me chegou às mãos a conferência do prof. Colombo de Souza, homem de cultura, a par das possibilidades e necessidades do rincão de Iracema. Não sei se êle começou mostrando a conjuntura atual, que não é das melhores.

Hugo Schlesinger, em "Geografia Industrial do Brasil" obra recentemente publicada, descreve ligeiramente e de modo bastante incompleto, a atual conjuntura da indústria cearense. E' desoladora. Falta energia, para começar. Em Fortaleza, há a usina elétrica de Mucuripe, com um potencial de 12.000 kw. A velha usina do pôrto da Draga, da antiga "Ceará Power". Tem 4.000 kw instalados. Há uma usina auxiliar, com um potencial de 600 kw. Muitas das fábricas fortalezenses têm seus próprios geradores. No interior, a situação piora. Schlesinger fala em 70 usinas térmicas com "um potencial de menos de 1.500 kw". Não sei onde êle encontrou êstes dados. Estão, porém, muito abaixo da realidade. Apenas Sobral tem potencial superior ao apresentado por Schlesinger para todo o interior cearense, em sua falha "Geografia Industrial do Brasil". Mesmo assim, a conjuntura é ruim. O consumo de eletricidade no Ceará é miseràvelmente baixo. E' uma calamidade pública. Desta falta de energia têm tôda a culpa os governos estaduais e municipais. Desconhecem o assunto. Excetua-se o último prefeito de Fortaleza, sr. Paulo Cabral. A falta de eletricidade é uma das mais fortes razões do baixo padrão de vida do povo cearense. Sem solucionar êste problema, a industrialização não será possível.

Como existe pouca eletricidade, há minguada indústria, em que pese o espírito de iniciativa do povo dos "vardes mares bravios". Schlesinger, sem determinar a data, fala em "2.652 estabelecimentos industriais, ocupando 17.445 operários, com uma produção de Cr$ ..... 992.450.000". Em "Produção Industrial do Brasil", publicação do Conselho Nacional de Estatística, encontro, para 1952, os seguintes dados: indústrias extrativas, 987 estabelecimentos e ... Cr$ 1.306.778.000 de produção; indústrias de transformações, 917 estabelecimentos e Cr$ ..... 1.282.175.000 de produção. A indústria têxtil, a mais importante das de transformação, contribuiu com Cr$ 799.889.000. Produtos alimentares, com Cr$ .. 174.901.000. Química e farmacêutica, com Cr$ 78.852.000. A metalúrgica, com Cr$ 15.893.000. No mesmo ano, as indústrias extrativas de todo o Brasil produziam, em números arredondados, Cr$ 171.438 milhões. As indústrias de transformação, Cr$ .... 169.131 milhões. Fica patente a insignificância da indústria cearense.

Para solucionar a conjuntura, precisa-se partir de um ponderável aumento de produção elétrica. Em breve, 31 municípios cearenses, os meridionais, disporão da energia farta e barata de Paulo Afonso. Estão, portanto, em condições de industrializar-se. Não lhes faltam matérias-primas e operários. Há algum capital.

O problema dos municípios restantes é mais difícil. Alguns, situados na zona serrana e no sopé das serras, podem apelar para a energia hidráulica. Schlesinger calcula em 500 c.v., a disponibilidade. E' muito maior. Apenas o desvio do Macambira, estudado pelo Departamento Nacional de Obras Contra as Sêcas, dará, ao norte da província, um potencial de 70.000 c.v. Há outras possibilidades. Faz-se mister aproveitá-las com a máxima urgência. O D.N.O.C.S. precisa iniciar a construção do desvio do Macambira. Outros municípios poderão receber energia de Paulo Afonso. Atualmente, a eletricidade pode ser econòmicamente transportada até a mil quilômetros da fonte de produção. Os senadores e deputados cearenses não devem esquecer êste fato. Faz-se mister dobrar a atual produção elétrica de Fortaleza. O govêrno estadual, que anda muito parado, muito sem iniciativa, poderia articular-se com a prefeitura de Fortaleza, a propósito. O Banco Nacional de Desenvolvimento Econômico e o Fundo de Eletrificação Nacional financiariam a instalação de novos geradores.

Dispondo de energia elétrica suficiente, o Ceará pode e deve industrializar-se. Parece-me que os industriais cearenses deveriam ver o que se está fazendo em Pernambuco. Não é muito, porém é muito mais do que se está realizando no Ceará. Visitariam depois os industriais cariocas e paulistas. Articular-se-iam com economistas como o sr. Benjamin Cabello, que tanto está contribuindo para a transferência de indústrias européias para o Brasil. O govêrno estadual dispensaria, por alguns anos, os impostos de umas tantas novas fábricas que se instalassem em determinado período. Os industriais conseguiriam financiamentos com o Banco Nacional do Desenvolvimento Econômico.

O Ceará precisa industrializar-se. A indústria reduzirá o êxodo atual. Elevará o padrão de vida. Contribuirá para o progresso da agricultura. Mas não se consegue a industrialização apenas com "slogans". Faz-se mister um esfôrço mais concreto, mais realista. Aos industriais cabe a iniciativa. O govêrno cearense modorra despreocupado e feliz. Só lhe interessa a "indústria da sêca".

Pimentel Gomes

CURSO DE ALTOS ESTUDOS

COM A MULHER DOS TRÓPICOS começou a geografia portuguêsa

Aula inaugural proferida pelo geógrafo Orlando Ribeiro — Conceito de uma ciência (com um tanto de arte)

Gabando a predileção do português pelas mulheres dos climas tropicais, o prof. da Universidade de Lisboa Orlando Ribeiro, deu ontem a aula inaugural do Curso de Altos Estudos Geográficos. Abordou temas gerais da geografia, principalmente o papel que a contribuição portuguêsa teve no seu desenvolvimento, através dos descobrimentos geográficos.

CONSEQUÊNCIA DE UM CERTAME

Presentes o ministro da Educação, o embaixador de Portugal, o Reitor da Universidade do Brasil, o diretor da Faculdade Nacional de Filosofia (local da conferência), o diretor da CACKES e o representante da Fundação Rockfeller (patrocinadoras do Curso), e o secretário-geral do Conselho Nacional de Geografia — o prof. Hilgard Sternberg abriu a sessão para declarar que ali estava mais um fruto do XVIII Congresso Internacional de Geografia, cujos benefícios para o Brasil ainda se farão sentir por muito tempo. Agradeceu o auxílio da Fundação Rockfeller e da CAPES e fêz a apresentação dos sete professôres (quatro franceses, um norte-americano, um alemão e um português) que ministrarão o curso. Quase todos falam espanhol ou português — e êsse critério lingüístico foi um dos que presidiram a seleção, difícil, entre tantas sumidades presentes no certame internacional.

O QUE SERÁ O CURSO

É algo inédito no Brasil — continuou — falando para professôres universitários de vários Estados. Pierre Birot, geógrafo francês dará curso sôbre problemas da erosão, sua variação de acôrdo com os climas e os solos. Também da França: André Cailleux ensinará como aplicar os conhecimentos sôbre seixos e areias à geografia; Pierre Deffontaines dará a conhecer suas "Pesquisas sôbre a vida pastoril na América Latina; Pierre Monbeig tratará da geografia agrária nas regiões tropicais. Erwin Raisz, dos Estados Unidos transmitirá 15 aulas a respeito de "cartografia para geógrafos". E Carl Troll, da Alemanha abordará o tema: "As zonas climáticas e o revestimento vegetal da terra, especialmente dos trópicos".

PRIMEIRAS PALAVRAS

Por fim, Orlando Ribeiro, em 15 aulas, exporá a sua própria experiência e os seus estudos sôbre "O Mediterrâneo e a organização do mundo tropical". Na sua aula introdutória de ontem, precedida e revestida de solenidade, Orlando Ribeiro tornou a referir-se ao Congresso Internacional de Geografia, recém-findo, salientando sua importância. "O Congresso ainda não acabou — disse — Ainda há geógrafos, muitos estrangeiros, percorrendo o Brasil em vários sentidos sob a direção e orientação autorizada de seus colegas brasileiros".

QUEM É ROLANDO RIBEIRO

Orlando Ribeiro, além de professor de Geografia da Universidade de Lisboa e diretor do Centro de Estudos Geográficos, no seu país era, até domingo passado, o 1º vice-presidente da União Geográfica Internacional (cargo agora entregue ao Brasil). Foi secretário da Comissão Organizadora do XVI Congresso Internacional de Geografia, (1949) ou seja, o principal responsável pela realização dêsse certame. Também foi chefe de missões geográficas à Guiné, à Ilha do Fogo e à Índia. Percorreu grande extensão do Brasil Tropical e tem notável trabalho sôbre a Ilha da Madeira, modêlo de monografia regional da geografia moderna.

CONCEITO DE GEOGRAFIA

Grande parte de sua aula o geógrafo português empregou-a na exposição do que seja a geografia moderna. São duas coisas essenciais: tem dois sentidos distintos: utilitário, aplicativo e desinteressado, meramente especulativo. Frases suas: "Aplicada, como uma técnica subsidiária aos melhoramentos da vida humana, no conceito de Geografia Humana, muito tem que se aprender a respeito dela no Brasil (referia-se principalmente à recente experiência dos congressistas). Mas também é verdade que o Brasil carece da geografia dos geógrafos". Ainda salientou: "Foi o primeiro país a formar uma equipe de geógrafos fora das cátedras universitárias (Conselho Nacional de Geografia). É um pioneirismo sintomático". Como exemplo de geografia dinâmica, referiu-se às "frentes pioneiras movediças (na cultura do café em São Paulo, no Paraná; também em Goiás) fenômeno intuído por Pierre Monseig. "Tudo isso faz o Brasil, de extensas áreas tropicais e subtropicais, um país ideal para pesquisas de geografia". Cresce incessantemente. Seu desenvolvimento urbano e industrial impressiona. Motivo por que carece, também, de geógrafos — acrescentou.

Mas também necessita de professôres que nas Universidades continuem a cultivar a geografia especulativa, para uma melhor compreensão da natureza, da vida, dos homens. Já Varenius, geógrafo alemão no século XVII acentuara que a geografia, a par de suas implicações com a vida prática, tinha relação com a vida espiritual. A capacidade de expandir o espírito humano, — prosseguiu — é outra qualidade específica da ciência da terra. Com ela, se debruça sôbre o mundo físico e sôbre o mundo humano. Essa flama para uma maior compreensão da humanidade fôra passada também pelos portuguêses aos pósteros. Depois dos descobrimentos sobretudo, após o Renascimento, surgiu a preocupação de conhecer-se com exatidão e precisão as diversas áreas do mundo, através das diferenças que lhes ressaltam as características próprias. Disse: "O geógrafo é o herdeiro daquela curiosidade universal dos homens do Renascimento. A geografia, uma ciência, tem contudo muito de arte e deve atentar para as cambiantes sutis

(Continua na 2.ª página)

Deverá ser aumentado hoje o preço do pão

Reúne-se, hoje, à tarde, a COFAP para tratar de vários assuntos e especialmente do aumento do preço do pão. O quilo atualmente tabelado a Cr$ 14,00, deverá passar para Cr$ 18,00 ou Cr$ 20,00. Ontem, à tarde, o presidente da COFAP conversou demoradamente com uma comissão de proprietários de padarias. A majoração ficou em princípio assentada.

Na foto acima, um aspecto da mesa instalada no Salão Nobre do Sindicato, onde se encontra uma das urnas, vendo-se entre os presentes o dr. Iseu, que é o terceiro da esquerda para a direita

ENCERRA-SE HOJE A VOTAÇÃO NO SINDICATO DOS MÉDICOS

Confia o dr. Isen de Almeida e Silva na vitória de sua chapa — Até ontem, apenas 436 médicos haviam votado — De 1.062 o *quorum* necessário

Encerra-se, hoje, às 19 horas, a votação para a escolha da nova diretoria do Sindicato dos Médicos, do Rio de Janeiro, para o biênio 1956/58. Até às 17 horas de ontem, 436 médicos tinham votado, sendo 151 na urna do 10.º andar, e os 285 restantes, na do 1.º pavimento.

DUAS CHAPAS

Duas chapas disputam a direção do Sindicato e cada uma apresenta um programa de reivindicações em benefício da classe. A chapa encabeçada pelo dr. Isen de Almeida e Silva, em seu programa, focaliza, entre outras causas, fazer do Sindicato uma entidade exclusiva em defesa dos interêsses dos associados, tornando-o mais independente e mais eficiente. Conforme tivemos oportunidade de publicar na íntegra, domingo último, o programa do dr. Isen. Êste, ontem, em nome de seus companheiros de chapa, disse-nos que, se eleitos desejam uma oportunidade para demonstrarem à classe o que pode ser feito em seu favor quando se vive no exercício de uma profissão que, sendo a mais bela, é, também, das mais incompreendidas e exploradas. Disse, ainda, que de nada poderão valer os seus propósitos e as suas determinações sem o apoio irrestrito da classe, o que consideram valioso e imprescindível.

O "QUORUM"

Contando o Sindicato com 1.593 associados aptos a votarem, conta-se em 1.062 os que devem comparecer às urnas, e que perfazem o "quorum" legal, ou sejam 2/3 do número em epígrafe.

COMPONENTES DA CHAPA

Figuras de projeção na classe médica figuram na chapa encabeçada pelo dr. Isen, e que são: Mário Schiller Amaral de Souza, Paulo Dias da Costa, Fausto Valentim Lana, Alberto Soares Moutinho, Paulo de Andrade Ramos, João Jansen Ferreira, Seraphim de Salles Soares, Ivon de Miranda Azevedo Maia, Argos Ferreira do Amaral, Orlando Ferreira da Costa, Antônio Rodrigues de Melo, Waldyr Gonçalves Fostes, Evaristo Machado Neto Junior, Francisco José da Silveira Lobo Junior, Américo Piquet Carneiro, Abias Octávio Vieira, Abelardo Marinho de Albuquerque Andrade, Sylvio Frederico Brauner, e Augusto Paulino Soares de Souza Filho, sendo que, êstes três últimos, antigos presidentes do Sindicato, compõem o conselho fiscal.

CONFIANTES NA VITÓRIA

Tanto o dr. Isen como seus companheiros de chapa confiam plenamente na vitória, levando em conta, como dissemos, o seu programa.

O SR. OTÁVIO BULHÕES

DIVERSIFICAÇÃO das exportações brasileiras

Ontem, na Associação Comercial, a Federação das Câmaras de Comércio Estrangeiras realizou debates em tôrno do equilíbrio da balança de pagamentos do Brasil. Participaram os srs. Otávio Bulhões, do Conselho Nacional de Econômia, e odidos comerciais das representações diplomáticas acreditadas junto ao Govêrno. No impedimento do presidente efetivo sr. Rui Gomes de Almeida, presidiu a reunião o sr. Alfredo Monteiro Guimarães, presidente da Câmara Portuguêsa de Comércio e Indústria, coadjuvado pelos srs. Daniel de Carvalho e Manoel Ferreira Guimarães, vice-presidentes da Associação Comercial, bem como pelo consultor econômico Reginaldo Santana.

INCREMENTO DAS EXPORTAÇÕES

Esclareceu-se que as nossas autoridades financeiras têm-se preocupado, em equilibrar a balança de pagamentos do Brasil substituindo as importações pela criação de indústrias no país, para efeito de auto-produção e redução dos gastos em divisas cambiais. Julga o prof. Otávio de Bulhões que tal ação precisa ser completada por um mais acelerado incentivo de nossas exportações, o que poderá levar mais cêdo àquele equilíbrio.

Foram focalizados os esforços do sr. Inácio Tosta Filho, diretor da CACEX, em favor do incremento da exportação, através de margens de operações compensadoras reservadas aos exportadores brasileiros. Trezentos milhões de dólares de vários produtos exportados em 1955, excetuados o café, o cácau e o algodão, demonstraram que o "Plano Tosta" possui capacidade para aumentar, ponderável e rápidamente, a área de exportação brasileira.

PRODUÇÃO DESORDENADA

O professor Otávio de Bulhões fixou alguns aspectos da produção que se vem efetuando no país

(Continua na 8.ª página)

UM ALBUQUERQUE

Ao referir-me numa nota, ao pé do grifo do último sábado, aos oficiais brasileiros que serviram na primeira guerra mundial, não mencionei o nome do general Potiguara — Tertuliano de Albuquerque Potiguara — cuja longa vida está aos poucos se extinguindo, aqui bem perto do lugar onde moro.

Vejo-o de vez em quando no seu andar já um tanto trôpego, sem um dos braços, mas em todo caso sempre procurando mostrar-se duro.

Foi êle, de fato, o único dos nossos ferido quando tomava parte destacada na batalha de Saint-Quentin, à frente de um Batalhão de Caçadores Alpinos, a 2 de outubro de 1918. Tenho em mãos as citações dos chefes do Exército Francês a seu respeito, inclusive uma assinada por Petain, marechal, dirigente supremo das operações que puseram fim à terrível carnificina. Promovido por ato de bravura, deu-lhe o govêrno de França a Cruz de Guerra e Palma, distinção honrosíssima. Atingido na mão esquerda por bala "shrapnell" dos alemães, extraiu êle mesmo a canivete o estilhaço, atou o pulso com o lenço e continuou debaixo do bombardeio e da fuzilaria até ocupar a posição visada. Sòmente depois recolheu-se à enfermaria, para retornar ao front oito dias depois, sob vivas manifestações dos seus camaradas.

Potiguara é um caso singular. Menino de Itapipoca, no Ceará, veio para o Rio com uma carta, para Floriano, do pai de João Felipe Pereira, êste ministro de várias pastas do govêrno do alagoano taciturno, que consolidou a República.

Aqui chegando, disse a Floriano que queria ser soldado. Como era franzino e muito jovem, o Marechal hesitou em atender à sua pretensão. Decidiu-se, porém, quando o rapazinho lhe respondeu com ênfase, "que era pequeno mas tinha coragem de grande". Mandou-o para São Cristóvão. Pouco depois, quando um clarim estava sovando certo oficial do seu Regimento, meteu-se na briga e decepou, com um golpe de espada, a orêlha do agressor. Floriano gostou da atitude do frangote e o transferiu para cursar a Escola Preparatória do Realengo. Sobreveio a revolução de 93. Floriano comissionou-o no pôsto de tenente. Foi logo destacado para a tomada do Forte de Gragoatá, então ocupado pelos antiflorianistas. Depois, seguiu como ajudante de ordens de Moreira Cesar para combater na revolução federalista, regressando após a fim de concluir o curso da Escola Militar.

Meteu-se na revolta da Vacina Obrigatória, desbaratando a fôrça governista na Praia de Botafogo, juntamente com o seu colega Dutervil. A revolta, entretanto, fracassou, e Potiguara foi mandado para Goiás, como castigo.

Anistiado, vamos vê-lo mais adiante liquidando, com o seu Destacamento de 600 homens, a famosa luta do Contestado, que ameaçava eternizar-se. Os terríveis combates que travou nas Serras do Elias, Tamanduá, e dos Santos, Raiz da Serra, Gramado da Traição, Timbó Grande, Reduto do Caçador, Maria Rosa, Dose Pares de França, Reduto do Aleixo, Cemitério, Cova da Morte, e finalmente, na praça forte de Santa Maria, estão na história daquela agitação gênero Canudos.

Valhacouto de cangaceiros, fanáticos, valentões e marginais de tôdas as partes do Brasil, o Contestado era um cancro a roer o nosso organismo de país civilizado. Para exterminá-lo, tornava-se preciso cortar o mal pela raiz. Potiguara não vacilou e destruiu, entre casas de madeira e ranchos de palha em ótimas condições de habitabilidade, cêrca de cinco mil domicílios. Os moradores que resistiam aguentavam as conseqüências. Daí porque, na época, chamaram-no de Átila. A cidadela de Santa Maria, que decidiu a parada, foi tomada a facão e baioneta. Potiguara perdeu, do começo ao fim da sua marcha, três cavalos, o último dos quais com um tiro na testa. Êste era para mim — disse êle ao ordenança...

Em 1922, despachado para enfrentar os revolucionários de Mato Grosso, no primeiro 5 de julho, nem precisou entrar em fogo, pois Clodoaldo da Fonseca, que comandava os insurretos, entregou-se ao saber do fracasso do movimento aqui no Rio.

Combateu em 1924 dentro de São Paulo, contra o segundo 5 de julho, ano em que uma bomba, que lhe mandaram num pacote de jornais, levou-lhe o braço e lhe estourou os tímpanos.

Anistiado quatro vêzes, deputado certa feita como candidato único pela sua terra, Potiguara, sem haveres, aos 85 anos, declara à posteridade que só lutou para servir à pátria e que jamais ordenou o fuzilamento de alguém.

Devo dizer que nunca tive maiores simpatias por êsse homem, mas parece evidente, diante do seu currículo, que realmente é um Albuquerque.

All Right

BENEDICTO BARROS
E
Gustavo Philadelpho Azevedo
ADVOGADOS
Av. Almirante Barroso n.º 97
.º andar. Tel. 42-67..

A RONDA DA NOITE

Leio nos jornais que vai voltar o guarda noturno. Mas, será o mesmo guarda de antigamente? pergunto-me. E ouço o apito de outrora. Soa-me aos ouvidos da memória o apito do guarda da velha Rua Hilário de Gouveia, tão diferente da de hoje ou da Araújo Leitão, e também de outras ruas ainda mais recuadas onde morei como essa Marquês de São Vicente dos meus sete anos...

* * *

Nenhum mistério era maior do que essa ronda protetora. "Vamos dormir que o guarda noturno já passou", diziam-me. Ou então reclamavam: "como deixaram acordado êsse menino até a hora do guarda noturno". Quando havia reinação, manha, insônia teimosa, ameaçavam chamar o guarda. "Ou fica quieto na cama, de olhos fechados, ou então o homem vem aqui dentro buscar-te."

A impresão era de que o guarda significava alguma coisa de sobrenatural, um fantasma que perambulava a noite inteira até a chegada das luzes primeiras da aurora, para proteger os lares, lutar com os ladrões e castigar as crianças rebeldes.

— Êle é bom? — perguntava eu procurando saber a verdade.

— Bom é. Mas, é mau também quando é preciso, diziam-me. Mau para os que são maus...

Era o guarda um gênio tutelar que passava, que rondava, que fazia descer a ordem sôbre as horas escuras, que impunha a lei e o bem no meio das trevas.

Às vêzes eu não dormia. Não dormia porque tinha mêdo. Ouvia ruídos. Ouvia alguém batendo na porta. E vozes contando coisas que deviam ser terríveis porque indistintas. Queixava-me então, reclamava, procurava abrigar-me, aquietar o meu pavor junto aos velhos corpos que hoje deixaram êste mundo e estão perto do calor divino.

— Dorme menino. Você não vê que o guarda noturno está apitando e que por onde êle passa é sempre a paz que chega? Presto atenção, escute...

E com efeito, de repente estrilava o apito pacificador, capaz de dissolver os fantasmas mais renitentes, tal como o canto do galo que espantava a aparição fatal nas plataformas de Elsinor.

* * *

— Êles são homens como nós, interrogava eu? Vestem-se como os demais ou trazem roupas de ferro?

A profissão de guarda noturno parecia-me a maior demonstração de coragem que havia no mundo. Viver, ganhar o seu pão lutando contra os ladrões parecia-me, e continuo pensando o mesmo até hoje, a maior prova de temeridade, de disposição, de falta de mêdo. Guardas da noite, rondantes das trevas, como vos olhava eu outrora! Ó protetores, amigos da segurança alheia, como no meu espírito insonte repercutia o vosso apito...

* * *

Na Rua Araújo Leitão, já era eu mais crescido, numa noite de chuva, um guarda noturno se abrigou na entrada coberta de nossa casa. Meu avô o fêz entrar, ofereceu-lhe café e uma bebida alcoólica forte para contra-atacar a gripe que viria fatalmente porque o temporal caíra sôbre o homem. Foi a primeira vez que vi de perto um guarda noturno. Trazia uma capa preta e longa; era um homem gordo, macilento, o olhar cansado. Contou-nos que morava no subúrbio, que era pai de quatro filhos. Trabalhava de tarde também e se metera a guarda noturno para melhorar a vida da prole. Não, não se tratava de um homem chamado por uma vocação irresistível, por um heróico sentimento. Era apenas um pai de família que passava a noite apitando, correndo as ruas exposto às intempéries. Já fôra ferido por meliantes num assalto no Boulevard 28 de Setembro. Mas, como estava longe da figura varonil e longínqua de minha meninice, do guarda da noite, representante misterioso da ordem...

* * *

Agora anuncia-se que vai voltar a ronda noturna. Será que ouviremos pelas ruas diferentes de hoje o mesmo apito do guarda, tão característico, tão tranqüilizador, tão grave? Creio que êle não apitará mais; fará o seu serviço silencioso e será talvez mais eficiente. Mas, menos poético, mesmo porque sòmente os ouvidos da infância é que emprestavam ao silvo do rondante o encantamento misterioso e secreto...

Augusto Frederico Schmidt

VIGÊNCIA DA NOVA LEI de promoções do Exército

Nota esclarecedora do Gabinete do ministro da Guerra sôbre o assunto

O Gabinete do ministro da Guerra forneceu, ontem, à Imprensa a seguinte Nota:

"Em sua edição de hoje, matutino que vem se distinguindo pela divulgação de notas inverídicas, tendenciosamente comentadas, referentes a assuntos do Exército, procura estabelecer confusão a respeito das recentes providências do sr. ministro destinadas a solucionar questão sôbre a vigência da nova Lei de Promoções do Exército.

Ao contrário do que afirma a Nota, não baixou o sr. ministro Aviso algum sôbre as promoções, tendo entretanto submetido à consideração do Exmo. sr. presidente da República um recurso, que recebeu, discordante da interpretação dada pelo Ministério, sôbre a vigência daquela lei.

Efetivamente contestaram alguns oficiais a interpretação de que a nova lei devia ser considerada em vigência a partir de 13 de março do corrente ano. Alegaram que, dependendo sua execução de regulamentação, haveria um período de carência, durante o qual deveria vigorar a lei anterior.

Como se tratasse de recurso contra interpretação do sr. ministro êste, na preocupação de assegurar a todos as mais amplas possibilidades de defesa de seus direitos — submeteu o assunto ao pronunciamento do Exmo. sr. presidente da República em Exposição de Motivos na qual, após citar os dados necessários, definiu o problema nos seguintes têrmos:

"No interêsse de salvaguardar o direito dos que devam realmente ser promovidos e, ao mesmo tempo, resguardar a Administração de qualquer eiva ou prejuízo, submeto o assunto à consideração de V. Exa, a fim de que seja êste Ministério esclarecido sôbre a interpretação que juridicamente deva ser aceita a respeito das datas a partir das quais devem ser aplicados os preceitos da nova lei e, em conseqüência, as datas a partir das quais são considerados derrogados os da lei anterior."

A solução dada pelo Exmo. sr. presidente da República, aprovando o parecer do consultor-geral da República, foi publicada no "Diário Oficial" de 18 de agôsto corrente, órgão que transcreve na íntegra o citado parecer.

A atenção que o Ministério da Guerra tem dispensado ao assunto das promoções se origina da preocupação de realizar com segurança a transição para um sistema completamente novo, sem prejudicar possíveis direitos adquiridos."

NOVO DIRETOR DO SAPS
Nomeação do sr. Gabriel Vivacqua

Por indicação do ministro do Trabalho, o presidente da República acaba de expedir decreto nomeando o sr. Gabriel Vivacqua para o cargo de diretor Executivo do Serviço de Alimentação da Previdência Social. Conhecedor dos assuntos relacionados com a economia política e assistência social, e autor de várias teses sôbre a matéria, o novo diretor é também assistente jurídico da Cia. Ferro e Aço de Vitória e advogado do Estado do Espírito Santo nesta capital.

Dr. Ferreira Filho
OCULISTA
Assembléia, 104 — Tel. 42-2545
Av. Copacabana, 542 — Sala 602 — (Praça Serzedelo Corrêia)
64709

DR. BUARQUE LIMA
Em sua casa de saúde, partos e operações urgentes. — 48-9051.
21002

DR. GILVAN TORRES
Impotência — Doenças do sexo e Urinárias — Pré-nupcial — Assembléia, 98 — Sala 72 — Tel. 42-1071, das 9 às 11 e das 15 às 18 horas.
13388

BANCO DE MINAS GERAIS
86 Departamentos em Minas
Filial: Rua Buenos Aires, 48
A. Mourão Guimarães - Presidente
M. Ferreira Guimarães - Vice-Presidente

PREFIRAM OS GUARDA-CHUVAS COM ARMAÇÃO FERRINI
VERIFIQUE A MARCA NA VARETA

CAMISAS Truforma REG. S. PAULO
O melhor corte com o melhor acabamento

Truforma
Colarinho mole ou trubenizado que não enruga
...ferina - 11.003

CALÇADO Pouto RIO DE JANEIRO
Máximo conforto
garantia absoluta

CARTAS À REDAÇÃO

APÊLO AO PREFEITO

O sr. Antonio Pinto, residente à rua São Francisco Xavier, 812, nesta, escreve-nos, com data de 21|8|56, pedindo publiquemos a carta anexa, endereçada, em 18|8|956, ao Prefeito Negrão de Lima. Damos abaixo a carta:

"Sr. Prefeito:

Venho por esta socorrer-me de V. Exa. confessando-vos a difícil situação a que me levam os órgãos administrativos da Prefeitura em tão boa hora confiada a vossa digna e honrada gestão.

Pequeno comerciante nesta Praça, em 6 de outubro de 1955 depositei na Secretaria Geral de Finanças ... Cr$ 18.000,00 para transmissão de propriedade pela Guia n.º 28.525.

Desistindo da compra, 4 dias após, ali me apresentei provando não ter sido realizada a transação, com a Certidão do 11.º Ofício do Tabelião Milanez, quando me exigiram mais a Certidão do 5.º e 6.º Ofício que 6 dias depois ali level, recebendo, em troca, a ficha de restituição n.º .. 4.517.795 outubro 1955. Não venho enumerar a V. Exa. os trabalhos, tempo e paciência que me impuseram durante 8 meses para conseguir a devolução daquela importância que 4 dias após depositada provei não pertencer à Prefeitura mas trazer ao conhecimento de V. Exa. que quando julgava finda a Via Crucis por tão pequena importância que aos pequenos tanta falta faz, me declaram que verba só para o ano, se houvesse... Valei-me Sr. Prefeito e Deus o auxílio e guarde."

DOENÇAS DO CORAÇÃO
PREVENÇÃO — DIAGNÓSTICO PRECOCE E TRATAMENTO
Eletrocardiograma — Raios X — Ausculta eletrônica — Oxigenioterapia
DR. EUGÊNIO DA SILVA CARMO
Prática nos hospitais de Nova York, Chicago, Anna Arbor e Boston Fellow do "American College of Cardiology" — Membro do "American Heart Association". — Consultório: Rua México, 41 - sala 1.206
Fones: 32-6225 e 57-4436.

V. esteve em Balneário Jaconé
no domingo passado dia 19
a convite de MISS DISTRITO FEDERAL?

Então, meu amigo, V. teve oportunidade de visitar um loteamento realmente maravilhoso a pouca distância de Niterói, mas...
há sempre um MAS em tôda a história...
Tínhamos organizado tudo para receber com todo o confôrto os interessados na compra de lotes. Acontece que o sucesso foi além da nossa espectativa. Em lugar das *mil pessoas* previstas, compareceram - e isso nos envaidece muito - cêrca de *cinco mil!* Daí uma série de dificuldades perfeitamente compreensíveis...
Às pessoas que não puderam ser atendidas como desejávamos e mereciam, aos nossos corretores que tiveram o seu trabalho grandemente prejudicado, a todos, enfim, clientes e amigos que compareceram a essa festa e dela não tiraram os benefícios que esperavam, *nossas desculpas de público.*

E para que as vantagens dadas no dia 19, aos compradores de lotes em BALNEÁRIO JACONÉ atinjam também os que não puderam realizar negócios naquêle dia a CIA. DE LOTEAMENTOS JARDIM ATLÂNTICO resolve manter a bonificação especial de 5 ou 10 MIL CRUZEIROS em cada lote adquirido até DOMINGO PRÓXIMO, Dia 26.
Os interessados devem dirigir-se ao corretor com quem tinham iniciado a compra ou procurar diretamente a

CIA. DE LOTEAMENTOS JARDIM ATLÂNTICO
Av. Rio Branco, 81 - 6.º andar - 23-2171

40 milhões de dólares para aquisição de tratores e máquinas agrícolas

Importante reunião presidida pelo sr. Juscelino Kubitschek no Palácio do Catete

Sob a presidência do sr. Juscelino Kubitschek realizou-se ontem, no Catete, importante reunião, de que participaram o ministro da Fazenda, os presidentes do Banco do Brasil, do Banco Nacional do Desenvolvimento Econômico e da SUMOC, o grupo técnico de trabalho do Conselho de Desenvolvimento Econômico, precedido pelo sr. Roberto Campos e mais os representantes do Ministério da Agricultura e do Ministério da Viação.

A reunião prolongou-se das 10 às 13 horas, e teve por objetivo o estabelecimento de normas e a formulação de uma política uniforme para a importação de máquinas e implementos para a lavoura. Ao término dos debates, em que se fizeram ouvir os srs. José Maria Alkmin, Lucas Lopes, Sebastião Paes de Almeida e Roberto Campos, firmaram-se as seguintes conclusões:

1) O govêrno vai dispender, sòmente êste ano, pela Carteira Agrícola do Banco do Brasil, a importância de 40 milhões de dólares na aquisição de tratores e máquinas agrícolas, destinadas exclusivamente aos lavradores. Esta quantia não abrangerá as inversões do Govêrno em suas próprias iniciativas (silos, armazéns, campos de sementes etc.).

2) Será fixada uma taxa cambial estável para as operações dêsse plano.

3) O crédito obtido pelo Govêrno junto aos exportadores será transmitido ao lavrador.

4) Haverá um mínimo de interferência do Govêrno na seleção dos compradores, devendo interessarem-se ao máximo, nas operações, os estabelecimentos de crédito particulares e os Govêrnos estaduais e municipais.

5) As importações para os próximos anos deverão ser disciplinadas, de forma a atender os interêsses da indústria nacional nascente de tratores e máquinas.

DECRETO ENFEIXANDO AS CONCLUSÕES

Na oportunidade, o Presidente Juscelino Kubitschek constituiu uma comissão com a incumbência de elaborar, dentro dessas normas, a minuta de um decreto presidencial, que enfeixe as conclusões acima, disciplinando as importações e ao mesmo tempo deixando o maior campo possível à iniciativa particular. A comissão, que deverá apresentar o projeto de decreto na próxima sexta-feira, dia 31, é integrada por representantes da Carteira de Crédito Agrícola do Banco do Brasil, da Carteira de Câmbio, do Ministério da Agricultura, do BNDE, da SUMOC, da CACEX e da Comissão de Financiamento da Produção do Ministério da Fazenda.

Antes de encerrar-se a reunião e atendendo à sugestão do representante do Ministério da Agricultura, o presidente da República autorizou a aquisição imediata, fora do plano geral estudado, de um grande conjunto de combinadas automotrizes (ceifadeiras, colhedeiras) destinadas a prestar serviço, ainda êste ano, nas lavouras de trigo do Rio Grande do Sul. Nesse sentido, o Diretor da SUMOC recebeu instruções para, ainda hoje, conceder as liberações necessárias.

A sra. Paquita Fernandez Hall com a deputada Nita Costa

DESFEITO O ENGANO

ÊRRO DE UM JORNALISTA atribuiu à ministra informações falsas

A sra. Paquita Fernandez Hall explica o mal entendido que repercutiu na Câmara — Código Civil e não Constituição, a chave da história — Deputada Nita Costa promete campanha de revisão

"De acôrdo com a Constituição, a mulher brasileira é politicamente incapaz". Esse êrro de um repórte do "Diário de Centro América", jornal guatemalteco, causou um quiproquó que repercutiu na Câmara dos Deputados e sòmente agora é esclarecido.

A ministra conselheira da Guatemala, sra. Paquita Fernandez Hall, primeira mulher a se formar em engenharia na Guatemala, viveu oito anos no Brasil. Voltando ao seu país, foi procurada por um jornalista desejoso de conhecer suas impressões sôbre a terra brasileira. A conversa girou em tôrno do papel da mulher em nossa sociedade. A dra. Fernandez Hall, conhecedora profunda do assunto, esclareceu que, apesar de ter a mulher brasileira todos os direitos políticos, podendo ocupar cargos eletivos, trabalhar livremente em tôdas as profissões, quando casada é considerada pelo Código Civil relativamente incapaz, dependendo, para a maioria de seus atos, do consentimento do marido, cabeça do casal.

EVIDENTE ENGANO

Conforme ressaltou ontem a ministra Paquita Hall, quando de sua visita à nossa redação, acompanhada pela deputada Nita Costa (autora, na Câmara, do protesto contra a entrevista), é nítido o engano do jornalista guatemalteco. Enganou-se, ao ponto de dizer que a deputada Yvete Vargas era filha do presidente Vargas, sendo esta a razão de haver ela conseguido ocupar um cargo eletivo, "contra a letra da Constituição". Adiante, fala o repórter de uma referência a contrastes. O contraste, era exatamente, o de poder a mulher brasileira exercer cargos políticos, quando, se casada, é considerada relativamente incapaz pela legislação civil.

TUDO BEM

O mal entendido, disse a deputada Nita Costa, serviu de estímulo à campanha de melhora do Código Civil, no que se refere aos direitos da mulher. Assim, uma estrangeira ajuda às brasileiras a batalharem pela obtenção do lugar que realmente lhes cabe na sociedade brasileira.

Concluiu a ministra Fernandez Hall que a entrevista não foi, propriamente, entrevista, e sim uma conversa. Essa conversa, reproduzida parcialmente, não mencionou em seu texto impresso as referências que fêz ao movimento da Liga das Senhoras Votantes, que visa despertar na mulher brasileira uma plena consciência cívica, e que está tendo a maior repercussão.

Ampliação das obras rodoviárias do país

Mais de dez mil quilômetros de construções e melhoramentos de novas rodovias — Pavimentação de estradas necessárias ao tráfego — Arrecadação e distribuição de recursos — Novo sistema de cobrança "ad valorem" — Declarações do diretor-geral do DNER

"O programa de realizações rodoviárias para o quinquênio do atual govêrno foi elaborado de modo a abranger 10.483 quilômetros de construções e melhoramentos de novas rodovias, além de 1.778 quilômetros de pavimentação de estradas necessárias ao tráfego" — informou à reportagem o eng. Edmundo Regis Bittencourt, diretor-geral do DNER.

ARRECADAÇÃO E DISTRIBUIÇÃO

As quotas destinadas à execução das obras dêsse órgão — acrescentou — se originam de três fontes: Fundo Rodoviário Nacional, Fundo Nacional de Pavimentação e recursos orçamentários.

O FRN — constituído do imposto único de 75% sôbre combustíveis e lubrificantes líquidos produzidos e importados no país, 60% dos quais são entregues aos Estados e municípios — arrecadou êste ano um bilhão de cruzeiros. Já o FNP, que devia render, no mínimo, 720 milhões, até agora recebeu menos de um sexto dêsse total, de vez que o pagamento dos ágios relativos ao 2.º semestre dêste ano só será efetuado em 1957. Daí esperar o DNER que lhe sejam entregues pelo menos os recursos provenientes dos ágios de impostos sôbre combustíveis e lubrificantes correspondentes ao 1.º semestre, o que não deverá ultrapassar 350 milhões de cruzeiros. O FNP é constituído de 30% dos ágios cobrados sôbre importação de petróleo bruto, combustíveis e lubrificantes, sendo 32% para o DNER, 20% para as estradas de ferro e o restante distribuído pelos Estados, conforme acontece com o FRN.

NOVO SISTEMA DE COBRANÇA

Adiantou o sr. Regis Bittencourt que, desde o início de sua campanha, o presidente Juscelino Kubitschek compreendeu que tais recursos são demasiado restritos para enfrentar um plano de obras rodoviárias, mesmo modesto. Daí lhe ocorreu a idéia de alterar o sistema de cobrança do imposto único para a forma "ad valorem". Neste sentido, já foi encaminhada ao Congresso Nacional mensagem com exposição de motivos contendo estudo minucioso do assunto.

"O não atendimento dessa proposição — prosseguiu — impossibilitaria qualquer novo empreendimento não só pelo DNER como pelos Estados, já que o poder aquisitivo de outros recursos representa hoje praticamente metade do que se verificou em 1930. Isto porque o imposto único atualmente cobrado independe do valor de venda dos produtos de petróleo para os usuários das estradas de rodagem".

IMPOSTO "AD VALOREM"

Depois de revelar que os recursos incluídos no orçamento da União, limitados a uma suplementação, não bastariam para atender a um programa de obras mais amplo, explicou que no estudo da lei para cobrança do imposto na forma "ad valorem" foram considerados os valores relativos aos produtos de petróleo no mercado e os do comércio internacional.

Neste sentido, disse, verificou-se uma extraordinária distorsão no comércio dêsses produtos no país, distorsão ruinosa porque traduzia favor excepcional a determinados produtos em detrimento do comércio exterior, com importações diferentes indispensáveis ao nosso desenvolvimento econômico.

Como exemplo citou o óleo Diesel, que, importado com ágio excepcional, poderia chegar num petroleiro aos portos do Rio e de Santos e retornar aos Estados Unidos e ser ali vendido com grande margem de lucro, desde que nos fôsse pago ao câmbio livre. E aduziu:

"A gasolina no Brasil é vendida mais barato que em todos os outros países do mundo, inclusive os Estados Unidos, considerado o câmbio livre, representando aproximadamente a têrça parte do custo em relação à França, Inglaterra, Itália e Portugal. Mas a lei procurou, diante dêsses fatos, sem alterar o preço da gasolina, corrigir a distorsão exagerada de outros produtos tanto quanto possível, a fim de evitar um impacto sôbre o comércio atual especializado".

ELEVAÇÃO DA RECEITA

O sr. Regis Bittencourt frisou ainda, que o preço de combustíveis e lubrificantes, na conjuntura econômica que o país atravessa, pesa relativamente pouco no custo de operação de transporte em relação, por exemplo, ao custo dos veículos, peças sobressalentes e operação de oficinas, de modo que os aumentos que surjam em consequência da lei que se aprovar no Congresso, não terão expressão no custo da produção em geral. E mais: como devem desaparecer os ágios na importação do petróleo bruto e demais produtos petrolíferos, sem alterar de forma sensível os seus preços, haverá realmente elevação da receita.

Acrescentou que o govêrno, compreendendo o programa de expansão da Petrobrás — diretamente ligado ao progresso rodoviário do país — bem como a imperiosa necessidade do reequipamento da maior parte de nossas estradas de ferro, destinou a estas últimas, 10% do total da receita, cabendo 15% à Petrobrás.

AMPLIAÇÃO DAS OBRAS

"São de tal maneira intransferíveis as necessidades do país, que o próprio govêrno, estudando as possibilidades financeiras que a cobrança "ad valorem" propiciará, mandou ampliá-las para mais 1.645 quilômetros de pavimentação, afora a possibilidade de se considerar, através de outros recursos, a ampliação das obras de melhoramentos e construções", acentuou o diretor-geral do DNER.

MAIS DE 80 CONCORRÊNCIAS

Anunciou também que, conquanto os novos recursos não tenham sido ainda aprovados pelo Congresso, o DNER programou com verbas próprias existentes, a etapa de 1956 do Plano Quinquenal, tomando as providências cabíveis na intensificação de obras estabelecidas com prioridade, tendo realizado até agora, por adjudicação de serviços a terceiros, mais de 80 concorrências públicas e administrativas, num montante que ultrapassou a um bilhão e 500 milhões de cruzeiros.

"Por tudo isso, estamos certos de que, se o Congresso compreender o alto alcance do papel das rodovias no país, a lei proposta será imediatamente aprovada", concluiu o sr. Edmundo Regis Bittencourt.

"ESPIONAGEM ECONOMICA"

Suiço condenado porque delatou contrabandistas

BASILÉIA, Suiça, 22. Um suiço foi condenado, hoje, a dois anos e meio de trabalhos forçados, por haver atraiçoado um grupo de contrabandistas em relógios suiços, denunciando-os ante as autoridades turcas, e cobrando ao mesmo tempo uma recompensa de 15.000 francos suiços (3.498 dólares), quando aquêles foram capturados.

O acusado, Theo Kuhn, de 34 anos, foi declarado culpado de "espionagem econômica", por um tribunal criminal.

Ao proferir a sentença, o juiz E. Enocari censurou a embaixada da Turquia, em Berna, por haver feito uso de um delator e haver-lhe pago uma recompensa. Isso, disse, foi "um gesto inamistoso para com a Suiça". U.P.

ASSISTÊNCIA AOS LÁZAROS

Combater a lepra é obra de solidariedade humana e de defesa social. — Sociedade do Distrito Federal de Assistência aos Lázaros e Defesa Contra a Lepra — Rua Santa Luzia, 793, 15.º — Sala 1513.

Das Fábricas CIMO...

para o confôrto do seu escritório

MÓVEIS CIMO

R. INVALIDOS, 139

Tel. 22-4372

Preço vil para o açúcar

A Comissão Federal de Abastecimento e Preços (COFAP), em reunião havida no dia 21 do corrente, homologou o preço de Cr$ 481,50 por saco de açúcar cristal na condição PVU (pôsto vagão usina), valor que o Instituto do Açúcar e do Alcool julgou suficiente para cobertura dos custos e remuneração do produtor na safra de 1956-57, em andamento.

Os produtores de açúcar de todo o país, através de sua representação na Comissão Executiva daquela Autarquia, considerando ponderações muito especiais e desejosos de colaborar com o govêrno federal na presente conjuntura, aceitaram aquêle valor sem no entanto estarem convencidos de sua justiça como preço econômico para o seu produto.

Convieram ainda com a aceitação daquele valor a título transitório tendo em vista não criar um hiato no problema do abastecimento dos grandes centros como o Rio de Janeiro e São Paulo, aquêles sôbre os quais recaem as vistas curtas do Poder Público, que não vão bastante longe para enxergar a injustiça do ônus que repercute sôbre os consumidores de todo o país, a cujas expensas se dará o consumo, naquelas cidades, açúcar refinado ao preço de Cr$ 13,00 o quilo.

Infelizmente não é possível medir um problema da natureza dêste do açúcar pela simples expressão percentual do aumento verificado, isto é, da distância que vai do preço vigente até ontem e daquele novo que passa a vigorar a partir de hoje. Nem tampouco são os produtores responsáveis pela inflação que domina o país, pois se inscrevem entre as suas vítimas.

O dimensionamento da elevação dos custos da produção, cujas linhas vão muito além daquêle dito preço oficialmente aprovado, é ditado em tôda sua extensão por uma política intervencionista de dois pesos e duas medidas. Que pretende conter o preço do produto acabado, gênero essencial ao consumo público, quando não contém os fatôres que interferem em sua composição, nem siquer aquêles itens que dependem apenas e exclusivamente da ação governamental, como é o caso do salário mínimo e de suas inevitáveis repercussões hierárquicas; do aumento das taxas de previdência social; da elevação dos impostos, dos fretes, das despesas portuárias.

Não contém ainda os fatôres que indiretamente estão subordinados à sua influência, quando permitem na elevação justa, reconhecemos, dos preços dos combustíveis e dos pneumáticos; quando mantém um sistema cambial iníquo e discriminatório que não raro triplica o preço dos materiais, equipamentos, matérias-primas, máquinas agrícolas e veículos importados.

E no entanto, na medida em que todos os fatôres intervenientes na composição do preço do açúcar se elevam, sejam aquêles de movimentos livres, no rôzo pleno de regime da oferta e da procura, sejam os sujeitos ao contrôle de sua política de preços, porém, primos ricos do govêrno, procura impôr uma situação desigual para o açúcar, produto acabado, cujo preço passa a ser considerado no mesmo pé de tarifa de serviço público, para quem se acumulam ônus de tôda sorte, mas no qual sòmente se dispensam compensações parciais e a título de favores, mesmo assim quando posta a situação em têrmos de calamidade pública.

Mas os sacrifícios em benefício da estabilidade social, da economia coletiva, são impostos apenas sôbre os produtores, aquêles que mourejam no sol a sol das lavouras e os que transformam a matéria-prima. Como que a êles, já habituados ao sacrifício, praticando-o mesmo talvez como uma auto-flagelação, pois outra coisa não é a atividade do homem no interior do Brasil, onde a produção está tão sujeita aos danos do tempo, sob a forma da sêca e da geada, como aos males da ausência ou ignorância do govêrno, deve caber, pura e simplesmente, o encargo não da luta pela subsistência, mas o da luta pela preservação da própria vida, em proveito também dos que, intermediários e beneficiadores, estão mais aconchegados da árvore boa, plantada no asfalto, que dá a sombra de tôdas as compensações.

Assim iremos, porém, lutando. Poucas são as alternativas à vista. Se a política econômica em prática não sofrer uma recomposição, cairemos esmagados sob o pêso das responsabilidades, mas as nossas perdas serão repartidas. O Brasil chegará então à realidade que talvez seja de agrado de muitos, de adoçar o café com o açúcar estrangeiro e saberá, então, como êle lhe será amargo. Ou então, se surgir um raio de bom senso e o problema fôr reconsiderado, não faltará ao Brasil aquela parcela do esfôrço que nunca negamos à formação da riqueza do país e ao bem-estar de todos. Aí sim, se estará atendendo a um problema social que se expressa na ocupação de perto de um milhão de pessoas que respondem pela subsistência de mais de 4,0 milhões de patrícios que, empenhados na faina rural, não se lembraram até hoje de procurar as estradas largas que conduzem às grandes cidades, para uma vida incerta, de pária ou de miserável.

Ao Govêrno, principalmente ao Instituto do Açúcar e do Alcool, transferimos a responsabilidade pelo que o futuro nos reserva. Aos consumidores de todo o interior, alertamos para a realidade de que estão, realmente, subsidiando o consumo de açúcar nas grandes metrópoles, que a uma ação justa preferem a socialização da miséria de muitos em favor de poucos.

OS PRODUTORES DE AÇÚCAR

81850

DESAPROPRIAÇÕES DE URGÊNCIA

para construir a subadutora que vai abastecer a zona sul

Para que possa ser executada a obra da subadutora Engenho Novo-Macacos que, como se sabe, contribuirá grandemente para a solução do problema do abastecimento de água na zona sul da cidade, o prefeito Negrão de Lima assinou decreto, datado de ontem, desapropriando em caráter de urgência a área onde a referida obra será realizada.

É o seguinte o texto do decreto:

Art. 1.º — Fica parcialmente declarado de utilidade pública, na forma da legislação vigente, o imóvel sito na Rua Conde de Bonfim, 1349, inscrito no Departamento da Renda Imobiliária sob o n.º 322.853, C.L. 6862, para o fim de desapropriação de uma área do respectivo terreno, que constitui o lote 1 do P.A. 20.546, com 956,00m2, medindo: 12,30 pelo alinhamento atual da Rua Conde de Bonfim; 61,00m2 do lado do direito, por onde confronta com o de n.º 1389, 60,30 ms do lado esquerdo, e 20,90m nos fundos, por onde confronta com o remanescente do citado imóvel, necessária à execução da subadutora Engenho Novo-Macaços.

Art. 2.º — A desapropriação em apreço é considerada de urgência.

Art. 3.º — Êste decreto entrará em vigor na data de sua publicação, revogadas as disposições em contrário.

TRANSFERÊNCIA DE MAGISTRADO

Por ato do sr. presidente da República acaba de ser transferido, a pedido, do cargo de juiz de Direito da 4a. Vara Criminal para o de juiz de Direito da 15a. Vara Cível da Justiça do Distrito Federal, o dr. Graccho Aurélio de Sá Vianna Pereira de Vasconcelos. O dr. Graccho Aurélio que é um dos mais ilustres e dignos magistrados da nova geração, foi candidato classificado em primeiro lugar quando da realização do último concurso para juiz no Distrito Federal. Por essas razões o ato presidencial repercutiu nas rodas forenses da maneira mais favorável, eis que veio distinguir um juiz íntegro, trabalhador e culto.

DIA DO SOLDADO

Prosseguem as comemorações da Semana de Caxias — Concentração escolar hoje no panteão do patrono do Exército

As comemorações que antecedem o "Dia do Soldado" e que são levadas a efeito durante a Semana de Caxias, terão prosseguimento hoje, não só nos meios militares, como nos civis com festejos cívico-militares nos quartéis, repartições e estabelecimentos militares, e educandários civis em que são relembrados os feitos históricos do Grande Soldado do Império.

No "Panteon" de Caxias, na praça fronteira ao palácio da Guerra, será realizada na manhã de hoje, uma grande concentração escolar de alunos de estabelecimentos municipais e federais, na qual far-se-á ouvir o magnífico reitor prof. Pedro Calmon. Por fim, será colocada uma palma de flôres nas criptas do Patrono do Exército e da Duquesa de Caxias.

ESCALADA DO PÃO DE AÇÚCAR

Participando das comemorações da Semana do Soldado, 16 escaladores, inclusive 4 moças do Centro de Excursionistas do Pico da Itatiaia, escalarão o Pão de Açúcar, espetáculo que se revestirá do maior entusiasmo pela façanha e sobretudo pelo seu caráter quase que inédito. A demonstração terá lugar na Praia Vermelha, dia 25, às 20 horas.

NO 13.º R. I.

Grandes festividades estão sendo preparadas pelo 13.º Regimento de Infantaria, sediado em Ponta Grossa, a fim de ser comemorado condignamente a passagem de mais um aniversário do nascimento do Duque de Caxias, patrono do Exército.

SÔBRE CAXIAS, FALOU ONTEM O MINISTRO ALENCAR ARARIPE

Participando das festividades comemorativas do "Dia do Soldado", simbolizado no Patrono do Exército, o ministro Tristão de Alencar Araripe, do Superior Tribunal Militar, fêz, ontem, às 20,30 horas, pela Rádio do Ministério da Educação, uma palestra discorrendo sôbre a personalidade do Duque de Caxias. O orador fêz um longo trabalho, findo o qual foi muito cumprimentado pelas numerosas pessoas e amigos que compareceram ao auditório daquela emissora para assistir a conferência em aprêço.

HOMENAGENS A CAXIAS

A secretaria-geral do Ministério da Guerra informa que foram marcados os seguintes uniformes para as solenidades abaixo relacionadas: — Dia 23 de agôsto: Concentração escolar no "Pantheon" de Caxias, às 10,00 horas, 5.º uniforme; Dia 24 de agôsto: Almôço no Automóvel Clube, oferecido pelo Rotary Club do Rio de Janeiro, às 12,00 horas, uniforme 5.º; Dia 24 de agôsto: Colocação de uma coroa no "Pantheon" de Caxias ofertada pelo Clube de Subtenentes e Sargentos do Exército, às 14,00 horas, 5.º uniforme; Dia 24 de agôsto: Homenagem de escolares da Prefeitura do D. F., no "Pantheon" de Caxias, às 15,00 horas, 5.º uniforme; Dia 24 de agôsto: Conferência do ministro dr. Clóvis Salgado da Gama, no auditório do Ministério da Educação e Cultura, às 17,00 horas, 5.º uniforme; Dia 25 de agôsto: Missa no Convento de Santo Antônio, às 8,30 horas. Oficiais: 3.º uniforme, desarmado. Praças: 6.º (passeio). Praças do RCG- (O de Parada); Cerimônia da entrega da Ordem do Mérito Militar: Militares: Oficiais assistentes, 3.º, desarmado, com medalhas nacionais. Agraciandos: 3.º, armado, sem condecorações. Civis: Traje escuro. Guardas à Bandeira das Corporações agraciadas: Tenente Porta-Bandeira, 6.º (com capacete de fibra, equipamento de guarnição e coturnos) armado, condecorações nacionais. Praça da Guarda, 6.º (com capacete de fibra, equipamento de guarnição e coturnos) desarmado para as unidades de Saúde; Espetáculo Artístico, no Teatro Municipal, em homenagem ao Exército Brasileiro, às 21,00 horas: Civis, passeio; Militares: Oficiais: 3.º uniforme. Praças, 6.º passeio.

Retorna aos Estados Unidos o prof. W. H. Moore

após trinta anos de serviços ao ensino

Após trinta anos de serviços ao ensino no Brasil durante os quais não se afastou, sequer, um dia do Colégio Granbery, de Juiz de Fora, do qual, além de mestre, foi Reitor, retornará definitivamente ao seu país, os Estados Unidos, o professor W. H. Moore, que acaba de ser aposentado.

A comissão abaixo de ex-alunos do Granbery convida todos os granberienses em geral a comparecerem à reunião que se realizará dia 24 às 17,30 horas na Avenida Calógeras, n.º 15, 11.º andar, (Federação das Sociedades Pró-Lazaros) e na qual serão debatidos os seguintes assuntos: — Solicitar do presidente da República a concessão da Ordem do Cruzeiro do Sul ao professor W. H. Moore; solicitar da Câmara Municipal de Juiz de Fora a designação de uma rua com o nome do professor W. H. Moore; contribuição para aquisição de uma lembrança; oferecimento de um almôço, nesta Capital, com a presença da totalidade dos granberienses aqui residentes; comparecimento, em massa, ao embarque do velho mestre.

Comissão Patrocinadora: — Aureliano Brandão, Heli Mengale, A. Frederico Schmidt, Moacyr Arelas, Joel de Souza, Ary Moraes, Felício Timpone, Celso Timpone, Oswaldo Magon, Urbano Lôes, Geraldo Freitas, Emil Farhat, José Moraes, Meneleu Venâncio, Paulo Martins Ferreira, Guido Guida, Adelermo Alvarenga, Elmano Moraes, José Elias, Celso Lindemberg, Dalton Souza, Joel Souza, Chicre Farhat.

NOVA DIRETORIA da Associação Brasileira de Agências de Propaganda

A Associação Brasileira de Agências de propaganda, que congrega as principais organizações publicitárias do país, realizou, recentemente, na Associação Brasileira de Imprensa, uma assembléia geral, durante a qual o seu presidente, sr. Armando de Moraes Sarmento, fêz a leitura do relatório relativo às atividades de sua gestão, que se encerrou em julho dêste ano.

Na mesma reunião foram realizadas eleições para a renovação de um têrço do Conselho Diretor e escolha da nova diretoria que regerá a A.B.A.P. no período de julho de 1956-57.

Foi eleita a seguinte diretoria executiva: presidente, Armando d'Almeida (Interamericana); vice-presidente, Augusto de Angelo (J. Walter Thompson); tesoureiro, Oswaldo Alves (Grant Advertising).

O Conselho Diretor, que é a instância administrativa superior da A.B.A.P., ficou assim constituído: J. W. Thompson, Interamericana, Record, Erwin Wasey S. A., Grant Advertising e Cia. de Propaganda e Serviços Técnicos Xavier.

ARNO

ARNO S.A.

INDÚSTRIA E COMÉRCIO

Aviso aos Srs. Acionistas

Chamamos a atenção dos Senhores Acionistas da Arno S. A. Indústria e Comércio para a publicação, na parte comercial dêste jornal, edição de hoje, da ATA DA ASSEMBLÉIA GERAL EXTRAORDINÁRIA realizada em 20-8-1956. Essa ata contém informações de relevante interêsse para os Senhores Acionistas a respeito de importantes desenvolvimentos nos negócios da sociedade e a proposta de aumento do capital social.

BANCO DA AMÉRICA SOCIEDADE ANÔNIMA

UMA INSTITUIÇÃO BANCÁRIA A SERVIÇO DA ECONOMIA BRASILEIRA

Banco da América S. A.

Capital e Reservas Cr$ 195 Milhões

RUA DA QUITANDA, 71-75 ● RUA DA ALFÂNDEGA, 69

MATRIZ EM SÃO PAULO

A-2881-A

Pequenos retoques que custam uma fortuna...

podem ser feitos em sua casa com

vibratrix

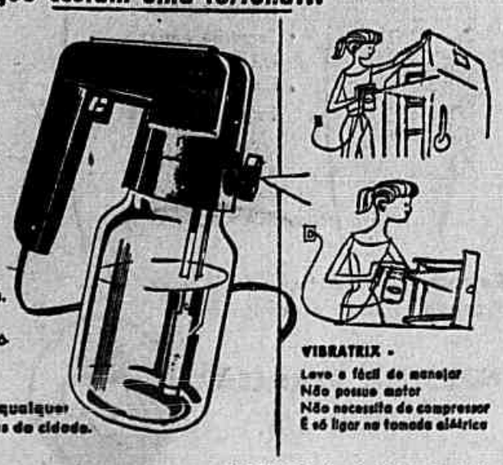

VIBRATRIX é leve e fácil de manejar... não possue motor e dispensa o uso de compressor de ar. Ligue na tomada e pulverize inseticidas, pinte aparelhos domésticos, geladeiras, armários e automóveis com tôda a facilidade...

Adquira a sua Vibratrix em qualquer das boas casas revendedoras da cidade.

VIBRATRIX - Leve e fácil de manejar - Não possue motor - Não necessita de compressor - É só ligar na tomada elétrica

fabricado sob autorização da BURGESS VIBROCRAFTERS INC., U. S. A., por MATRIX S. A. - Indústria e Comércio

Distribuição e Vendas a cargo de

TEMAG S. A. TÉCNICA E MERCANTIL DE MATERIAIS GERAIS

Representante no Rio de Janeiro: HENRIQUE HALKEWITSCH

Av. 13 de Maio, 23 - 16.º andar - sala 1629 - Telefones: 52-6534 e 52-7687 - Cx. Postal 4994

MALA DIPLOMÁTICA

DESPEDIU-SE O EMBAIXADOR ALEMÃO

A fim de apresentar suas despedidas ao presidente da República, por estar de partida para o seu país, estêve ontem, no Palácio de Catete, o sr. Fritz Oellers, embaixador da Alemanha. Destacado para servir no Brasil numa fase em que se restabeleciam as relações germano-brasileiras, o sr. Fritz Oellers criou o clima necessário de entendimento, graças também à boa-vontade que encontrou por parte das autoridades brasileiras, para o reinício do intercâmbio comercial entre os dois países, negociando vários acôrdos, um dos quais, assinado no ano passado, facilitou sobremaneira o mercado importador brasileiro. A atuação do embaixador Oellers se fêz sentir igualmente entre os homens de negócios alemães, que se interessaram pela transferência de indústrias para o nosso país, muitas das quais já estão em funcionamento. Diplomata de carreira, o sr. Oellers visitou quase todos os Estados brasileiros, interessando-se pela nossa cultura e pelos nossos costumes. Na foto acima, o embaixador em palestra com o sr. Juscelino Kubitschek.

Ministro do Brasil na Austrália

O presidente Juscelino Kubitschek submeteu à apreciação do Senado Federal, em mensagem, a nomeação do diplomata Landulfo Antônio Borges da Fonseca para o cargo de enviado extraordinário e ministro plenipotenciário do Brasil na Austrália.

Tratado de navegação aérea entre o Brasil e o Japão

Segundo informação proveniente da Embaixada do Brasil em Tóquio, o Gabinete japonês aprovou um projeto de Tratado de Navegação Aérea que deverá ser assinado com o Brasil em meados de setembro próximo.

Êste tratado conferirá às companhias aéreas de ambos os países o direito de explorar linhas regulares entre si e de utilizar os aeroportos de Haneda, no Japão, e de São Paulo e Rio de Janeiro, no Brasil.

O embaixador do Japão no Rio de Janeiro, sr. Yoshiro Ando, foi investido de poderes para assinar o acôrdo, quando regressar ao Brasil. O sr. Yoshiro Ando acha-se, no momento, em Tóquio, por motivo da visita de uma missão siderúrgica brasileira.

Data do Uruguai

Celebra-se no próximo dia 25 a data magna do Uruguai. Os salões da Embaixada daquele país amigo serão abertos à colônia uruguaia nesta Capital, ao corpo diplomático e aos amigos daquele país.

No Itamarati

O embaixador José Carlos de Macedo Soares, ministro das Relações Exteriores, recebeu, ontem, no Palácio Itamarati, os srs. deputados Vieira de Mello; Antônio de Faria, embaixador de Portugal, e dr. Pedro Paulo Paes de Carvalho.

O embaixador Henrique de Souza Gomes, secretário-geral, recebeu em seu gabinete os srs. Marc Villen van Weede, embaixador dos Países-Baixos; Hanan Aynor, encarregado de Negócios de Israel; Felipe Valdivieso, encarregado de Negócios do Peru; e Milos Komzala, encarregado de Negócios da Tcheco-Eslováquia.

Grã-Cruz do Cedro do Líbano

S. PAULO, 22 — O governador Jânio Quadros receberá, no jantar que lhe será oferecido no Clube Monte Líbano pela representação diplomática daquele país no Brasil, a "Grã-Cruz do Cedro", condecoração oferecida pelo Govêrno Libanês ao chefe do Executivo paulista.

O sr. Jânio Quadros receberá a condecoração das mãos do embaixador Adib Nahas, que ora se encontra nesta Capital. Asp.

Cônsul Joaquim Serra

Encontra-se nesta Capital, desde sábado último, o diplomata patrício Joaquim Serra, que aqui veio passar parte de suas férias. Servindo em nossa Embaixada em Buenos Aires, o jovem cônsul granjeou sólido conceito entre seus superiores e vem procurando pelos meios ao seu alcance manter, em alto nível, nossas relações com a Argentina.

IV Congresso Internacional do Notariado Latino

Realizou-se, ontem, no Palácio do Itamarati, com a presença do embaixador José Carlos de Macedo Soares, ministro das Relações Exteriores, e do sr. Nereu Ramos, ministro da Justiça, uma reunião das delegações vindas para o IV Congresso Internacional do Notariado Latino, promovido pela Federação Brasileira de Colégios Notariais e organizado pelo presidente daquela Federação, o tabelião Fernando Milanez.

Ministro William Trimble

Tendo sido designado para o cargo de ministro conselheiro da Embaixada norte-americana junto ao govêrno da Alemanha Ocidental, segue sábado próximo num Clipper da "Pan American World Airways" para Nova York, o sr. William Trimble e sua família.

O diplomata, que durante sua permanência no Brasil se destacou pela participação ativa nos planos de auxílio ao nosso país principalmente no setor econômico, na qualidade também de ministro conselheiro, de Nova York seguirá para Washington, onde receberá as instruções finais, referentes ao seu novo e importante cargo em Bonn.

"O Congresso e a política externa do Brasil"

Prosseguindo no Ciclo de Conferências organizado dentro do programa do Curso de Aperfeiçoamento à Carreira de Diplomata, do Instituto Rio Branco, será pronunciada amanhã, dia 24, às 9,30 hs., no Salão de Leitura da Biblioteca do Palácio Itamarati, uma conferência do deputado Afonso Arinos de Melo Franco, sôbre "O Congresso e a Política Externa do Brasil".

Após a conferência, o deputado Afonso Arinos facultará ao auditório o direito de debater os assuntos tratados em sua palestra.

Tratado sôbre saída e Aproveitamento do Petróleo Boliviano

Realizou-se, ontem, no Palácio Itamarati, sob a presidência do ministro José Carlos de Macedo Soares, uma reunião para tratar de assuntos relativos à execução do Tratado sôbre Saída e Aproveitamento do Petróleo, de 1938, com a Bolívia. A mencionada reunião compareceram o coronel Janary Nunes, presidente da Petrobrás; coronel Araripe, pelo Conselho de Segurança Nacional; coronel Newton Melo, do Gabinete Militar da Presidência da República; o engenheiro Oddone, chefe brasileiro da Comissão Mista Brasil-Bolívia; o embaixador Henrique de Souza Gomes, secretário-geral do Itamarati; o sr. Teixeira Soares, embaixador do Brasil em La Paz, e o secretário Haddock Lobo, oficial de Gabinete do ministro de Estado.

A CHARANGA ESTÁ DANDO UM GIRO PELO BRASIL

Já viajou oito meses e correrá mais três anos

BELO HORIZONTE, 22. Exótica e colorida carreta, de 1,80 por 3,5 metros, estacionada nas proximidades do Colégio Santo Agostinho, despertou a atenção geral de quantos por ali passavam. Os transeuntes se acercavam do veículo e, a todo instante, com indisfarçada curiosidade, um cidadão qualquer se aproximava e vinha logo a pergunta: "Que houve aí?". Não se tratava nem da Rádio Patrulha nem de agressão ou qualquer coisa parecida. O que ali estava era um "carroção" de tração animal, que veio do Rio Grande do Sul, rodando por essas nossas estradas, sem um destino certo. Os seus ocupantes constituem uma família de gaúchos, que decidiram fazer uma "tournée" pelo país. Saíram de Pôrto Alegre em 10 de janeiro, já passaram por 58 cidades, 5 Capitais, 56 vilas e 13 povoados, e só devem regressar ao ponto de partida daqui a uns três anos, segundo os seus cálculos.

A curiosa caravana se compõe do sr. Oswaldo Cruz, torneiro mecânico; sua senhora, um sobrinho, João Nascimento e cinco filhos — Marlene, Irene e Neuri, respectivamente de 15, 13 e 11 anos e Noêmia e Antônio Carlos de 8 e 6 anos. Em Belo Horizonte permanecerão dez dias, seguindo viagem depois para outras Capitais, passando por cidades, vilas e êste mundo todo, numa volta inteira pelo país.

O interessante é que essa carroça, uma autêntica "xaranga", não se move a motor. Pelo contrário, é de tração animal, puxada por dois burricos. Estes "tinham saído" para fazer a refeição do dia, quando ali estêve o repórter. No interior da "carangueijola", quatro caminhas, em beliches, onde se acomodam, durante a noite, os familiares do sr. Oswaldo Cruz.

Tendo à frente motociclistas do Serviço de Trânsito, os dois burrinhos puxaram a carreta até o centro da cidade, onde, nas proximidades do prédio da Sul-América, em plena Avenida Afonso Pena, ficou em exposição. Grande público afluiu ao local. M.

os produtos Pescal resolvem qualquer problema culinário!

Reserve em sua mesa um lugar especial para êsses saborosos e nutritivos pratos:

• Filé de Peixe 1/2 kg - Cr$ 23,00
• Camarão Salgado 1/2 kg - Cr$ 35,00 1/4 kg - Cr$ 20,00
• Camarão Fresco 1/2 kg - Cr$ 50,00
• Peixe Eviscerado 1 kg - Cr$ 30,00

Ao comprar PESCAL verifique se está sendo retirado do congelador

INDUSTRIA BRASILEIRA DE PEIXE S/A.

FILIAL - RIO: — Av. Presidente Antônio Carlos, 607 sala 505-A - Tel.: 22-7106

EXPLORAÇÕES NA FOSSA SUBMARINA EM FRENTE AO BRASIL

WASHINGTON, 22. A "National Geographic Society" anunciou que uma expedição oceanográfica, comandada pelo capitão Jacques Yves Cousteau, francês, explorou com aparelhos fotográficos e outros instrumentos uma das maiores profundidades submarinas, o "Fôsso de la Romanche", situado a meia distância entre a extremidade da costa ocidental da África e da costa oriental do Brasil.

A Sociedade declara que o navio "Calypso" conseguiu ancorar em águas de uma profundidade de mais de 24.600 pés, sem dúvida alguma a ancoragem mais profunda jamais atingida. — F.P.

MEMBROS DO CONSELHO DE POLÍTICA AGRÍCOLA DE SÃO PAULO

Por decreto de ontem, assinado na pasta da Agricultura, foram nomeados os srs. Renato Lopes Leão, Ciro de Lima Arantes, Frederico Platzek, Luiz de Toledo Pizza Sobrinho, Oswaldo Leite Ribeiro e Alberto Alves Santiago para, na qualidade de membros e como representantes respectivamente, da Sociedade Paulista de Medicina Veterinária da Secretaria do Trabalho, da Bôlsa de Cereais de São Paulo, da Sociedade Rural Brasileira, da Bôlsa de Mercadorias de São Paulo e da Sociedade Paulista de Agronômia, integrarem o Conselho de Política da Agricultura do Estado de São Paulo.

DE SÃO PAULO

— Em maus lençóis o sr. William Salem
— Sucessão municipal: Os políticos continuam de lanterninha na mão...
— Convenção das Associações Comerciais: Poupança popular para financiamento da produção
— Foi à festa de casamento e perdeu as jóias...
— Vai ser reestruturada a C.M.T.C.

R. P.

S. PAULO, 22 (Sucursal) — Vela ao cartaz o vereador William (Shakespeare) Salém, cuja prisão preventiva foi pedida pelo juiz da 1ª Vara Criminal, por causa do escândalo do desfalque nos cofres da Câmara Municipal, de que demos, na ocasião, amplo noticiário. O pedido de prisão é contra o sr. Salém, presidente da Câmara quando se verificou o desfalque, e contra o tesoureiro da Edilidade, sr. José Barros Júnior.

Os leitores estarão recordados de que o estouro foi a ordem de vários milhões de cruzeiros, e na ocasião houve denúncia de que o tesoureiro, por determinação do presidente, empregara o dinheiro da Câmara em agiotagem, num negócio de trigo e em operações triangulares.

O sr. Salém, que, diga-se de passagem, é do P.S.P., procura defender-se, na Edilidade, das acusações. Mas não está em posição muito cômoda, diante dos depoimentos do tesoureiro, que insiste em afirmar que agia a mando do presidente. Os debates de hoje foram agitadíssimos, e o ex-prefeito interino, a despeito de pertencer à maioria municipal, não conseguiu sair-se muito airosamente da embrulhada, que cheira a métodos muito conhecidos dos alunos do sr. Ademar de Barros.

E encontra, o sr. Salém, pela frente, a combatividade do vereador Prestes Franco (P.T.N., janista) que não lhe dá tréguas. O sr. Franco está determinado a transformar o sr. Salem, na melhor das hipóteses, em "cidadão da Bolívia" — que é, diz, o caminho final dos pessepistas... E por isso batalha para que o "caso Salém", não vá para as gavetas da Comissão de Justiça. Exige uma comissão especial, que se encarregue de examinar a situação criada para o Legislativo Municipal com o pedido de prisão preventiva.

Recorda-se, ainda a propósito dêste doloroso episódio da vida pública paulistana, que já houve, para cuidar do caso, uma comissão parlamentar de inquérito, presidida pelo sr. Nicolau Tuma. Essa comissão, depois de um mês e pouco de investigações, concluiu pela existência do alcance nos cofres da Edilidade, assim como pela veracidade da denúncia segundo a qual dinheiro da Câmara era operado por pessoas alheias ao Legislativo. E no processo que instaurou, e que posteriormente foi para a Polícia, figuravam como indiciados os srs. William Salém e o tesoureiro Martins, que, logo mais, foi demitido. Mas não antes que o sr. Salém, num gesto de duvidosa solidariedade humana, lhe emprestasse um milhão e meio de cruzeiros para que Martins tapasse parte do buraco na tesouraria...

Em busca de um nome

Continuam os dirigentes políticos de lanterninha na mão, em busca de um nome para a Prefeitura. No momento, o do sr. Prestes Maia continua em foco, como o mais provável candidato oposicionista. Sucede que vários líderes da situação também acham que o sr. Prestes Maia é o homem que São Paulo procura, e se aproximam do ex-prefeito. O sr. Jânio Quadros, sempre prudente, diz apenas que São Paulo necessita de um governante "do tipo do sr. Maia", isto é, apolítico, sério trabalhador, incapaz de gastar mal os dinheiros públicos. Seria, êsse homem, o engenheiro Mário Lopes Leão, diretor do Conselho de Energia Elétrica, ex-engenheiro da Prefeitura e homem de confiança do sr. Jânio Quadros. O sr. Leão não é político; é janista... Um leão para trabalhar, tem sido, em seu setor, o braço direito do governador. Mas venceria uma eleição? Aí é que a coisa pega.

Tudo depende do candidato que o P.S.P., que certamente se aliará ao P.T.B., lançar contra o govêrno. Prestes Maia está duro: não deseja arriscar-se em nova aventura. "Não se pode", diz ao *Correio da Manhã*, estar a cada instante interrompendo as atividades normais para concorrer a pleitos". Aceitaria, sem dúvida, a sua candidatura, como candidato da conciliação, uma espécie de candidato único. O que é mais impossível do que a redução do custo da vida. A Prefeitura é um tremendo trunfo para o degrau superior da governança do Estado.

O flash maldoso

O jornalista Lauro D'Agostini nos oferece o seguinte flash da Câmara Municipal: a opinião do vereador Dario de Lorenzo sôbre a educação primária. Aí vai, a título de curiosidade:

"Não há dúvida de que o amanhã da pátria se concretiza através da obra dos mestres. Por conseguinte, é preciso se formar bons mestres para serem preparados bons alunos, futuros homens à altura do ascencional momento histórico, obreiros valiosos dos dias a vir..."

O vereador tem razão...

Poupança popular

Na Convenção das Associações Comerciais do Estado, a realizar-se nos dias 5 e 6 de setembro em Ribeirão Prêto, o trabalho que deverá receber maior atenção do plenário será apresentado por Rio Claro, sôbre Poupança Popular e seu Aproveitamento na Produção Econômica. As sugestões que o trabalho faz implicam, com efeito, em radical reforma na política de aplicações das Caixas Econômicas. A principal recomendação é no sentido de que sejam promovidos entendimentos necessários a melhor inversão das disponibilidade da Caixa Econômica Estadual, se possível mantendo no Banco do Estado, onde êste tiver agências ou na cidade mais próxima aplicando por cento dos novos depósitos para serem aplicados diretamente nas fontes econômicas.

O trabalho acentua o desequilíbrio do progresso econômico existente nas grandes metrópoles brasileiras, de um lado, e nas demais cidades do país, de outro. Perdendo o município a verdadeira noção que deve representar no conceito nacional, cria-se uma visão deformada do conjunto — causa de outros fatôres econômicos que vêm contribuindo para agravar a posição de inferioridade a que foram relegados os municípios brasileiros. Entre aqueles fatôres, o trabalho cita a orientação da política bancária; que permite a disseminação por todo o país de agências de alguns bancos que não têm outra finalidade senão a de carrear para as suas matrizes localizadas nos grandes centros, os depósitos municipais.

Custou caro o casamento

A sra. Aurea Maria Rosisio, residente no Rio de Janeiro, compareceu a uma festa de casamento, na residência do sr. Pedro Rodoccio Filho, nesta Capital. E quando a festa terminou, a senhora verificou que suas jóias, no valor de 200 mil cruzeiros, haviam sido furtadas de uma gaveta onde as havia guardado.

A Polícia prendeu, para averiguações, uma ex-empregada da casa, que o proprietário da residência considera suspeita.

Limpeza

E já que falamos em furto a limpeza da cidade continua. A Polícia, desta vez, parece decidida a acabar com a gatunagem. No fim da semana, uma grande batida, nos bairros da Saúde e do Jabaquara, resultou na prisão de 15 malandros e na apreensão de grande quantidade de armas.

As batidas de fim de semana — diz ao *Correio da Manhã* o delegado Mário Centola, diretor da Rádio Patrulha — vão ser permanentes. E visarão não somente aos gatunos mas também aos que gostam de carregar na cinta a sua "peixeira". Quem quiser brigar, daqui por diante, terá de ser a sôco...

Reestruturação da C.M.T.C.

O sr. Vladimir de Toledo Piza, prefeito da Capital, informa ao *Correio da Manhã* de que já se encontram em suas mãos os planos de reestruturação da C.M.T.C. Entre as medidas preconizadas pelos técnicos figura a criação de um órgão superior de manutenção; a criação de um serviço de relações públicas; a instituição de um Conselho Técnico de Orientação.

Declarou ainda o prefeito que prosseguem os estudos para a transformação da companhia em corporação civil.

DE MINAS

— Leprólogos pedem o fechamento das colônias de hansenianos
— Alkmim, sucesso semanal da televisão
— Instituição da "Medalha Santos-Dumont"
— 10 mil cruzeiros ao melhor nome para os "Cosme e Damião" de Belo Horizonte

W. M.

BELO HORIZONTE, 22 (Sucursal). A Assembléia Legislativa dedicou uma sessão especial para o debate de assuntos ligados ao problema da lepra no Brasil e em Minas, especialmente. É uma revelação que surpreende foi feita pelo deputado Saulo Diniz com dados do Serviço Nacional da Lepra: não obstante as grandes verbas destinadas à luta contra a morfeia a incidência do mal de Hansen tem crescido. Os métodos usados de colocação e tratamento de doentes em hospitais não têm conseguido diminuir os dados estatísticos de incidência. O contágio reside nos comunicantes desde que não se adote o princípio de eliminar a infecção na sua matriz, por via do exame e tratamento prévio do comunicante evitando-se que êle se torne um portador da lepra. Os dados estatísticos mostram que o número de leprosos fichados em todo o Brasil é de 100.000 doentes enquanto que o número dos comunicantes ascende a um total de 300.000, vivendo em franca promiscuidade domiciliar com os doentes. Leprólogos mineiros advogam hoje novos métodos de combate, pois, verificou-se que a profilaxia leprótica pelo isolamento do doente em leprocômios hoje já se acha plenamente superada, dada a impossibilidade do controle dos conviventes que constitui o meio seguro de atingir o mal em suas origens.

A criança ou o adulto estigmatizado não se computa no censo demográfico como elemento de utilidade social. E em face disso procura-se agora combater a lepra em casa com a extirpação do foco endêmico no domicílio. Há um outro aspecto: há 100.000 indivíduos fichados com hansenianos no entanto apenas 25.000 estão segregados, o que significa que 75 mil estão em contato permanente com os não doentes e atuam como contaminadores permanentes. Pretende-se fazer o tratamento domiciliar alegando-se a impossibilidade financeira de erradicá-las com os atuais métodos, estando na liderança da campanha os leprólogos mineiros Orestes Diniz, agora na Direção do Serviço Nacional da Lepra, e José Mariano, êste diretor do órgão congênere estadual. Para todo o país os dirigentes da campanha pregam a necessidade de 300 jipes com equipes médicas, para o exame e tratamento dos leprosos a domicílio e contrôle rigoroso dos comunicantes. O isolamento só se processará em casos especiais, quando fôr um caso isolado, sem família ou sem recursos ou que se torne rebelde ao tratamento com perigo de contágio iminente e nocivo. A campanha em Minas ganha vulto, principalmente por estar aqui sediada uma das mais eficientes redes de tratamento do mal de Hansen. Depois do grande trabalho aqui desenvolvido verificaram os leprólogos mineiros que será mais útil e conveniente o fechamento de colônias de hansenianos, tranferindo-se o tratamento para o domicílio.

ALKMIM NA TV

O ministro da Fazenda continua vindo semanalmente a Belo Horizonte cuidar dos assuntos da Santa Casa de Misericórdia de que é provedor há 20 anos e que constrói o maior conjunto hospitalar do Estado. Aproveita Alkmim suas viagens para proferir palestras dominicais na televisão expondo os problemas financeiros do país, especialmente, recomendando o aperto dos cintos e a redução dos gastos não de todo necessário. A opinião pública está dividida em tôrno dos métodos de ação anti-inflacionários pregados por Alkmim e em tôrno das discussões que se formam a respeito. O certo é que o seu comparecimento no vídeo atrai a atenção geral. E já se vêem, não só técnicos e banqueiros discutindo problemas econômicos e financeiros, mas também donas de casa falam constantemente da política do ministro da Fazenda debatendo a sua conveniência ou viabilidade. De qualquer forma Alkmim é discutido sempre.

COMEMORAÇÕES DE SANTOS DUMONT

O govêrno toma providências para que o cinquentenário do primeiro vôo de aeroplano seja condignamente comemorado em Minas. Na segunda quinzena de setembro deverão vir a Belo Horizonte a fim de participar das celebrações, o ministro do Ar da França e o embaixador gaulês além de figuras ligadas à vida administrativa e política nacional. Nessa ocasião será instituída a "Medalha Santos-Dumont" com que se agraciarão as pessoas que mais se destacarem no ambiente da aviação civil do país. Ao mesmo tempo será inaugurada uma estátua com com a figura de Ícaro. Dada a falta de tempo o monumento, que ficará na avenida Santos-Dumont, será modelado em gesso. Depois então fundir-se-á em bronze.

POLICIAMENTO DE ÁREA

Foi inaugurado há poucos dias o novo sistema de policiamento de áres, isto é, o estabelecimento das duplas de soldados que no Rio ficaram com o nome de "Cosme e Damião" e grangearam a simpatia popular até que se tornaram nos "Sarampo e Catapora", depois dos sarilhos com os estudantes e adautos. Imitando o Rio, procurou-se um nome para as duplas de soldados que patrulharão as ruas da capital. E foram buscar nomes de duplas mitológicas e literárias para apelidar os bem treinados soldados mineiros. Têm surgido sugestões de "Sansão e Dalila", "Castor e Pollux", Paulo e Virgínia" (êste vetado pelo secretário da Segurança — Paulo Pinheiro Chagas), "Romeu e Julieta", "Ceci e Peri", etc. A tendência porém é a escolha de um nome típico de Minas.

A fim de dar um caráter popular à questão, foi instituído um concurso pela Secretaria de Segurança e Polícia Militar, sob o patrocínio da Associação Mineira de Imprensa, para a apresentação de sugestões do nome da dupla que já está percorrendo as ruas da Capital. Ao autor da sugestão escolhida será concedido o prêmio de 10 mil cruzeiros.

CORREIO DOS ESTADOS

Na qualidade de representante da Secretaria da Saúde de São Paulo, participou do Congresso Brasileiro de Higiene reunido em Fortaleza, o sr. José de Toledo Piza, chefe de gabinete daquela pasta. Durante o Congresso, em que foram debatidos problemas de interêsse nacional, como a esquitossomose, doença de Chagas, e malária, o sr. Toledo Piza entrou em entendimentos com autoridades sanitárias locais, e de regresso acertou em Recife, com o secretário da Saúde e governador do Estado, medidas objetivando a vacinação obrigatória contra a varíola, de todos os nordestinos que se destinem a São Paulo. Idêntica medida será observada com relação aos que retornem de São Paulo para o Nordeste.

Salientou o representante de São Paulo junto ao Congresso à reportagem, que essa imunização será de grande eficácia, e evitará que indivíduos sejam portadores da moléstia de uma região a outra, como se verificou há pouco com pessoas que, embora vacinadas ao entrar na Capital bandeirante manifestaram a moléstia alguns dias após: ao serem vacinadas já traziam consigo a varíola em estado latente.

SÃO PAULO

Rêde de águas — No despacho que manteve com o governador Jânio Quadros, o novo secretário de Viação e Obras Públicas de São Paulo, sr. Nilde Ribeiro dos Santos, apresentou ao chefe do Executivo estadual um plano diretor de expansão da rêde de águas da capital.

O plano, que mereceu aprovação imediata do sr. Jânio Quadros, prevê a extensão de 1.600 quilômetros de canos para o abastecimento de água, atingindo tôda a periferia de São Paulo. Até o fim do corrente ano, deverão ser estendidos 100 quilômetros de canos, o que representa fornecimento de água a mais de 200 mil pessoas. Asp.

Denominação de Cidade Universitária — O governador do Estado de São Paulo, deverá sancionar, hoje, a lei aprovada na última sexta-feira pela Assembléia Legislativa, denominando "Armando Sales de Oliveira" a Cidade Universitária.

Essa é uma homenagem do governador ao fundador da Universidade de São Paulo. Asp.

Vacinação das crianças — O governador de São Paulo aprovou o plano elaborado pela Secretaria da Saúde estabelecendo a vacinação em massa, pela BCG, de tôda a população infantil do Estado, indiscriminadamente na capital e no interior. A vacinação deverá visar os recém-nascidos da zona urbana e os possíveis das áreas rurais, calculados em 350 mil; os escolares primários e secundários das zonas urbanas e rurais em número aproximado de 2 milhões e trezentos mil; as crianças até 7 anos, dos agrupamentos da cidade e os possíveis das zonas rurais, em número calculado de 850 mil. A.N.

Reorganização da CMTC — O prefeito de São Paulo, sr. Toledo Piza, informou que já estão em seu poder os planos para a reorganização da CMTC, incluindo a criação de vários novos órgãos técnicos.

Prosseguem, ao mesmo tempo, os estudos destinados a transformar a emprêsa em uma corporação civil. Adiantou o sr. Piza que estão sendo contratados técnicos para a recuperação dos veículos encostados e que será aberta concorrência pública para aquisição de trolleibus construídos no Brasil. Asp.

Não é peste bubônica — O secretário da Saúde de São Paulo, sr. Coutinho Cavalcante, permaneceu três dias na cidade de Cananéia inspecionando pessoalmente a invasão daquela cidade por ratos silvestres. De regresso à capital bandeirante, apresentou um relatório ao govêrno sôbre suas observações, a propósito daquele fenômeno que está colocando em sobressalto as populações da região e da própria capital.

Informou o sr. Coutinho Cavalcante que, ao contrário do que se julgava, não se trata de nenhuma peste, mas provàvelmente de uma epizotia, própria dos ratos, isto é, moléstia simplice que atinge os roedores sem perigo de evolução epidêmica.

Inicialmente pensou-se que a morte dos ratos e outros animais constituía um dos sintomas da peste bubônica, o que deixou alarmada tôda a população de Cananéia e circunvizinhança. Asp.

MATO GROSSO

Coletoria Federal — O deputado Leal de Queiroz, falando à reportagem, declarou que serão instaladas duas agências da Coletoria Federal nas cidades de Aparecida e Paranaíba, no Estado de Mato Grosso.

"Nesse sentido — frisou — os trabalhos estão em fase de conclusão". Asp.

PIAUÍ

Ajuda ao hospital — O presidente da Assembléia Legislativa do Estado do Piauí, acaba de formular um longo e comovente apêlo, a todos os prefeitos do Estado, para que as comunas piauienses ajudem, financeiramente o Hospital "Getúlio Vargas", em virtude de sua aflitiva situação. A certa altura do seu comunicado, frisa o dr. Francisco Ferreira de Castro, que só o referido hospital atendeu, em 1955, a 82.888 enfermos, tornando-se num elevado índice de benefícios prestados à população do Estado. Asp.

RIO DE JANEIRO

Código de Contabilidade — Acaba de ser sancionada pelo governador Miguel Couto Filho o novo Código de Contabilidade, cuja finalidade é regular a atividade orçamentária, financeira, industrial e patrimonial do Estado, sua escrituração e contrôle, assim como a tomada de conta dos responsáveis por dinheiros e outros bens públicos.

Defesa de tese — Em prosseguimento aos exames que estão sendo realizados na Escola de Serviço Social, farão a defesa de seus trabalhos de conclusão de curso, amanhã, dia 24, as assistentes sociais Elizabeth Etelvina Sixel e Eva Teresinha Gomes Sampaio. As bancas examinadoras funcionam sob a presidência do deputado Dail de Almeida, professor da Escola.

Visita — Visitará hoje, às 14 horas, o Educandário Vista Alegre, em São Gonçalo, onde a Sociedade Fluminense de Assistência aos Lázaros abriga filhos menores sadios de hansenianos, uma caravana de professôres, que será acompanhada pela presidente da Federação das Sociedades de Assistência aos Lázaros. Integrará a caravana o secretário de Saúde da Prefeitura do Distrito Federal.

Escolas — Por intermédio da Campanha Nacional de Educação e prefeito de Miguel Pereira, sr. Frederico Wangler, obteve a instalação de duas escolas em seu município, que funcionarão na zona rural.

BAHIA

Estímulo à Avicultura — A Secretaria de Agricultura da Bahia promove atualmente medidas tendentes ao estímulo da produção doméstica de aves e ovos. Com êsse objetivo, foram abertas inscrições para os interessados na instalação de pequenos aviários. A Secretaria contribuirá ainda com a assistência técnica indispensável à manutenção dêsses núcleos domésticos de criação. A.N.

PERNAMBUCO

Retirados da circulação — A Delegacia de Trânsito do Recife fêz ontem inesperada inspeção nos ônibus que circulam na cidade, retirando da circulação mais de quarenta dêles que apresentavam defeitos graves nos freios e barra de direção. A situação de escassez de transportes tem levado a Delegacia a transigir, mas chegou-se ao ponto de verdadeiro perigo de vida para a população. Os desastres com êsses veículos têm causado pânico na cidade, levando as autoridades a tomarem drásticas providências. Asp.

RIO GRANDE DO SUL

Arbitrariedades — O presidente da da Câmara de Vereadores, de Sarandi, enviou ao governador gaúcho telegrama, denunciando arbitrariedades praticadas por guardas florestais que servem na reserva florestal de Serrinha, neste município, como invasão de domicílio, venda de direito de posses, sem que tenham sido tomadas as devidas providências.

Por outro lado, o chefe do Serviço de Administração dos Toldos Indígenas da Secretaria de Agricultura, apresentou queixa à Polícia contra o cacique do toldo da Serrinha, o índio João Maria. Concluído o inquérito, o delegado, solicitou a prisão preventiva do silvícola, que foi concedida. O índio afirma, porém, estar sendo vítima de perseguição, tal como vem acontecendo com seus companheiros, que tiveram suas casas invadidas pelos guardas florestais denunciados pelo Legislativo local. M.

PARA OS ESTADOS

COMBATE AOS MOSQUITOS — O ministro da Saúde assinou acôrdo, ontem, com o Rio Grande do Sul, para o combate aos mosquitos neste Estado, nos municípios de Pôrto Alegre e estações balneárias marítimas do município de Osório. Representou o Rio Grande do Sul, neste ato, o dr. Carlos Maria Tettamanzy, como procurador.

Compareceram ao ato de assinatura os srs. dr. Mario Pinotti, diretor do Departamento Nacional de Endemias Rurais; dr. Alfredo Barros Hofmeister, diretor do Departamento de Saúde do Rio Grande do Sul, dr. Tulio Rapone, diretor dos Serviços Distritais do referido Estado e dr. Carlos Martins de Almeida, diretor de Divisão de Cooperação e Divulgação do D.N.E.Ru.

Pelo compromisso ora assinado deverá o Ministério da Saúde prover assistência técnica e orientação nos assuntos de combate aos mosquitos, aproveitamento do pessoal técnico e administrativo dos seus quadros, para o planejamento, orientação e execução dos trabalhos, adestramento e utilização do pessoal, fornecimento de material de consumo, cessão de material permanente, inclusive seu transporte, em caráter transitório, e enquanto em vigor êste instrumento e custeio de despesas de transporte com pessoal.

Incumbe ao govêrno do Estado de Rio Grande do Sul a cessão de locais adequados, para funcionamento de escritórios, almoxarifados, depósitos, garagens e pontos de reunião do pessoal de campo, fornecimento de recursos financeiros. Concorrerá ainda o Estado do Rio Grande do Sul com a importância de Cr$ .... 1.000.000,00.

O presente acôrdo terá validade de 1.º de janeiro a 31 de dezembro de 1957.

— O ministro do Trabalho autorizou o Serviço de Assistência Médica Domiciliar de Urgência a instalar um Pôsto na cidade Magé, no Estado do Rio de Janeiro, e a criar uma Delegacia em Mato Grosso, com sede na cidade de Campo Grande. A.N.

TAPETES CORTINAS TECIDOS para estofos e decorações LONAS e todos os artigos de decoração PASSADEIRAS de todos os tipos EM 10 PRESTAÇÕES

Casa FERNANDES
Rua 7 de Setembro, 186
Orçamento sem compromisso
TELS. 43-8180 e 43-4003

Se os seus cabelos estão caindo...

...convém deter a queda dos mesmos com o uso da loção

Tricomicina

Mais que uma loção comum, a TRICOMICINA é um verdadeiro tônico, cujos componentes agem diretamente sôbre o bulbo capilar enfraquecido, fortificando-o e regularizando as suas funções. Em pouco tempo, os cabelos friccionados com TRICOMICINA deixam de cair e tornam-se vigorosos e desenvolvidos. O uso da TRICOMICINA é, pois, um hábito salutar, que deterá a queda dos seus cabelos e livra-lo-á de uma calvície certa.

Tricomicina

combate a calvície, detém a queda dos cabelos e elimina a caspa.

à venda em todas as farmácias drogarias e perfumarias

CORRE-CORRE NA D.C.D.

As detentas ameaçam nova rebelião

Queriam quebrar tudo de novo — A chegada de um choque da Polícia Especial agravou a situação — Responsável pelos fatos a campanha desordenada da Seção de Lenocínio -- Violências e maltratos o estopim das ocorrências

A Delegacia de Costumes voltou ontem, a se agitar, novamente com ameaças de baderna por parte das detidas, o que ocasionou tremendo corre-corre em face dos fatos verificados no dia anterior. Desta vêz, porém, a situação foi logo contornada, sufocando-se o movimento sem que nada de mais grave ocorresse, muito embora tenha sido chamado, inclusive, um choque da Polícia Especial que não chegou, todavia a entrar em ação. Não agiu porque alguns policiais mais ponderados conseguiram evitar que fôssem lançadas bombas de gás no xadrez, como era propósito do chefe do choque. Com a chegada da P.E., recrudesceram os protestos e a gritaria, obrigando, assim, os responsáveis pela delegacia, na ocasião, a solicitarem a retirada do choque. Dêsse modo, as presas se acalmaram de novo.

SITUAÇÃO INSUSTENTÁVEL

O fato é que, principalmente depois do ocorrido anteontem, a situação dos inúmeros detidos na Delegacia de Costumes se tornou insustentável. Porque, se antes as condições de higiene já se apresentavam por demais precárias, agora, então, com os xadrezes impregnados de detritos, como estão, é absolutamente impossível nêles permanecer. Nem nêles, nem nas imediações, por causa do cheiro insuportável que exalam.

Nesse episódio não se pode eximir de culpa o chefe da Seção de Lenocínio. A campanha que o comissário Navarro de Andrade vem empreendendo já descambou para o desmando o que, de forma alguma, pode ser tolerado. Êsses excessos se evidenciaram agora, com a rebelião das detidas. Só assim foi possível saber-se que das vinte e seis infelizes que estavam no xadrez, onde se iniciou o movimento, mais da metade encontrava-se presa em situação irregular; ou melhor, sem culpa formada, o que contraria frontalmente a lei. Além do mais não se observa, nesses casos, o mínimo de critério porque, como se viu, estavam — e ainda estão, recolhidas ao mesmo xadrez, em comum, portanto, com outras, pelo menos aparentemente sadias, mulheres portadoras de graves enfermidades expondo, destarte, a uma série de riscos, não apenas as companheiras de prisão, como também os funcionários da própria delegacia. A solução do problema não depende, evidentemente, da Polícia. Mas, não há por outro lado, como negar que um pouco de critério, o mínimo de sentimento de humanidade bastariam, na pior das hipóteses para não o agravar.

O comissário Navarro está praticando excessos, sem chegar a cumprir sequer satisfatòriamente as suas reais atribuições. Primeiro, começou com uma fúria louca, atacando os hotéis. Depois, parou inexplicàvelmente. E só voltou suas atenções para alguns de cuja existência apenas se ficou sabendo, com as incursões espalhafatosas da Seção de Lenocínio. Porque aquêles que vivem, sabidamente do comércio ilegal — como os da periferia da Central do Brasil, outro que se situa bem em frente ao Palácio Itamarati e muitos mais espalhados pelo centro da cidade ou nos bairros da zona sul — êsses continuam ilesos. Estabelecido o pânico entre os donos de hotéis, o comissário Navarro deixou-os de lado, voltando-se, então, para outros setores aos quais sua Seção tem de oferecer combate sistemático. E que fêz até agora? Tem agido indiscriminadamente? Não. Limita suas atividades a apanhar infelizes aqui e ali, para abarrotar os xadrezes infectos de sua delegacia. Para complicar ainda mais a situação, alguns funcionários da portaria da D.C.D. e da própria seção de Lenocínio, brutalizados ao que parece, pelo contacto permanente com êsse outro lado da vida, não têm o mais leve sentimento de humanidade.

Na véspera da primeira rebelião, ao que se sabe agora, uma detida, às tantas da tarde, gritava pedindo comida, agarrada às grades do xadrez. O detetive Leopoldo, ajudante da seção e substituto eventual do comissário ao invés de providenciar uma solução como lhe cabia fazer, aproximou-se ameaçador, fazendo-a calar-se com palavrões e promessas de espancamentos. O resultado de tudo isso, aí está. E, se não forem tomadas providências de caráter radical, novos motins certamente se verificarão. Lamentável em tudo é que autoridades como o delegado Abelardo Luz, atual titular da D.C.D., sejam envolvidas, em acontecimentos dessa natureza, para os quais a atuação desordenada de um setor de sua delegacia, contribuiu de maneira decisiva.

MAIOR CAMPO DE AÇÃO À POLÍCIA FEDERAL

Emendas propostas pela Comissão de Juristas que estudou a reforma constitucional — Repressão penal sem quebra de princípios

A Constituição Federal, no art. 5º nº VII, atribui competência à União para superintender, em todo o território nacional, os serviços de polícia marítima, aérea e de fronteiras

Emenda proposta

A Comissão de Juristas que procedeu a estudos da reforma Constitucional propôs emenda, mandando acrescentou ao texto Constitucional vigente o seguinte:

"b — a apuração de infrações penais contra a segurança do Estado, a ordem política e social, ou em detrimento de bens, serviços e interêsses da União;"

"c — a apuração de outras infrações penais, cuja prática tenha repercussão interestadual e exija repressão uniforme."

Razões da emenda

Entendeu a Comissão de Juristas que a supervisão da polícia federal não deve ficar adstrita aos casos referidos no texto em vigor (polícia marítima, aérea e de fronteiras)mas abranger outras infrações penais que, pela sua natureza, ou repercussão, exorbitem do plano estadual para o nacional ou internacional.

E' que a prática tem demonstrado que as polícias estaduais são impotentes, muitas vêzes, para reprimir, como convém, os surtos revolucionários ou os atentados à ordem política e social.

Os meios de comunicação, rápidos e incontroláveis, permitem que um movimento ilegal tenha ramificações nos mais longínquos pontos do território nacional.

A falta de aparelhamento de pessoal e material das polícias da maioria dos Estados da federação coloca a União em posição difícil, quando nelas deve confiar para a apuração da autoria de certas infrações penais que afetam não só a ordem pública como os seus próprios bens, serviços ou interêsses.

Em outros casos a apatia dos órgãos locais, incumbidos de atuar, é que torna a lei penal inoperante, e um escândalo público.

A defeituosa repressão aos jogos de azar, ao tráfico de entorpecentes e aos furtos de automóveis oferece exemplos típicos desta situação tão prejudicial à ordem jurídica, aos bons costumes e à formação do caráter nacional.

Têm-se verificado casos concretos, sem remédio eficaz.

Nos Estados Unidos e na Argentina, países de organização federativa, a expansão da competência da polícia federal se vem realizando com êxito.

Antecedentes

Entre nós a mesma orientação já foi preconizada. O Presidente Eurico Dutra baixou, com o mesmo objetivo, o Decreto-lei 9353, de 13-6-46. Com a promulgação da nova Constituição, entendeu-se que o referido decreto-lei ficou revogado.

Extensão da medida

A emenda proposta pela Comissão de Juristas dá à União competência para Superintender tais serviços nos têrmos da lei ordinária, poderá exercer essa atribuição mediante acôrdo com os Estados, na forma do art. 18 - parágrafo 3º da Constituição, ou diretamente, em circunstâncias excepcionais.

Com esta providência ganhará a repressão penal, sem quebra dos princípios fundamentais que norteiam a nossa organização política e administrativa.

VIATURAS PARA A POLÍCIA MILITAR

O Presidente da República autorisou a Polícia Militar do DistritoFederal a importar 27 viaturas, sendo 13 para essa corporação e 14 para a Polícia Militar do Estado da Bahia, até a importância de setenta e cinco mil dólares, com ágio de Cr$... 25,00.

DESMENTIDA A IDENTIFICAÇÃO

Não era de Helena Kairof o cadáver encontrado — Impressões digitais poderão esclarecer o problema — Informações de um motorista

SÃO PAULO, 22. Não é Helena Kairof a jovem decapitada em Cotia, como pensavam seus familiares, que chegaram mesmo a solicitar providências da Polícia para identificá-la. A reportagem conseguiu localizar Helena, que se encontra sã e salva.

Disse-nos a jovem que tudo não passou — felizmente — de suspeitas de seus familiares. Entretanto, já tinha se comunicado com os pais e esclarecido que tudo estava bem.

IMPRESSÕES DIGITAIS

Ante o fracasso das investigações para levantar a identidade da morta em Cotia, as atenções se voltam agora para a Polícia Técnica, onde, segundo estamos informados, conseguiram os peritos levantar oito impressões monodactilares extraídas do cadáver.

O trabalho dos técnicos está sendo meticuloso e demorado, mas há esperanças de que, por intermédio dêle consigam descobrir a identidade da jovem assassinada.

O MOTORISTA

Enquanto isto, as autoridades conseguiram localizar o motorista Dorival Cunha, que disse ter dirigido o ônibus onde uma jovem, com traços semelhantes aos da assassinada, se portou de maneira estranha e saltou num desvio nas proximidades do local, onde foi encontrado o cadáver.

Suas declarações foram consideradas importantes e estão sendo efetuadas diligências junto à emprêsa de ônibus, a fim de que se possa estabelecer a identidade da morta. (M)

Notícias da Polícia Militar

O Comando Geral — cel. João Ururahy de Magalhães, fazendo-se acompanhar do seu ajudante de ordens, capitão Wilson de Sellos — visitou na manhã de ontem, o 2.º Batalhão de Infantaria, o Serviço de Saúde e a Diretoria de Instrução.

À tarde, em seu gabinete, o coronel Ururahy recebeu para despacho, o tenente-coronel Ismael Marques de Pinho, Chefe do Estado-Maior e o major Cordeiro França, chefe do seu gabinete.

Em audiência foram recebidos pelo Comando, o tenente-coronel Lauro Corrêa, diretor da Intendência Geral e o tenente-coronel Walter Guimarães, comandante do 4.º Batalhão de Infantaria.

Requerimentos — Ex-praça Aristóteles Rodrigues — Indeferido, por falta de amparo legal; Ex-praça Manoel Rodrigues de Santana Filho — Deferido, devendo, porém, satisfazer as exigências regulamentares. Cicis Hélio Caçote de Freitas — Indeferido; Moacir Antônio de Aguillar — Deferido, devendo, porém, satisfazer as exigências regulamentares. Abílio Cassiano Rodrigues — Indeferido. Reynaldo Guimarães da Costa Amazonas — Certifique-se. Francolino Vieira Franco — Certifique-se. Ex-praça José Carlos Sobrinho (2.º) — Indeferido.

Secretário da Escola de Formação de Oficiais e Diretoria de Instrução — De acôrdo com o § 3.º, do artigo 12 do Regulamento da Escola de Formação de Oficiais e tendo em vista a proposta do tenente-coronel diretor de Instrução, o Comando designou secretário da EFO, que também exercerá as funções de secretário da Diretoria de Instrução, o 1.º tenente Erasto Miranda de Carvalho, já servindo adido àquela Diretoria, em substituição ao 1.º tenente Carlos Osório da Silveira Neto, que continua adido à mencionada repartição.

Representação — Designação de oficial — O coronel João Ururahy de Magalhães designou o 1.º tenente Antônio Beline para representá-lo nas festividades comemorativas do transcurso da data natalícia do Patrono do Município de Duque de Caxias, a realizar-se no próximo dia 25, a partir das 8 horas, na Prefeitura daquela localidade.

Apresentação de oficial — Por ter regressado do Estado do Rio Grande do Sul, onde se achava a serviço da Corporação, apresentou-se no Regimento Marechal Caetano de Faria, no dia 18 do corrente, o 1.º tenente Zeno Borba Campos.

Transferência de praça — Por conveniência do serviço, o Comando transferiu do 2.º para o 4.º Batalhão de Infantaria, o soldado Ciony Vieira.

Concessão de licença especial — O diretor do DP do DA do MJNI, concedeu as seguintes licenças especiais: — 1 ano, ao capitão Armando Dezemone, de acôrdo com o art. 1.º da Lei 283, de 24 de maio de 1948, relativa aos decênios de 17-4-34 a 16-4-54; e 1 ano, ao sargento Intendente Moacir Benedito Marques, relativa aos decênios de 3-11-32 e 2-11-52.

PRÊSO O ASSASSINO DO CEL. "LUIZINHO"

CUIABÁ, 22. Depois de constantes diligências, a polícia conseguiu prender o assassino do coronel Luis Coelho Campos, mais conhecido familiarmente como coronel "Luizinho", que foi barbaramente abatido a tiros de revólver em pleno centro da cidade.

Trata-se do individuo Augusto Pedro, natural de São Paulo, prêso na Vila de Coxipó a caminho do distrito de Mutum, no município de Poxoréu, pelo chefe dos guardas, sr. Alfredo Souza Gomes, ajudado por Isaac Silva.

O referido pistoleiro, que trazia consigo um revólver cano longo calibre 38, negou a autoria do homicídio. Todavia, conduzido para a Delegacia de Polícia desta Capital, confessou friamente seu covarde crime, não demonstrando qualquer arrependimento. Em seu depoimento, declarou que, minutos antes de abater o "coronel Luizinho", estêve conversando com o mesmo. Mas adiante, declarou que havia matado o ex-prefeito de Poxoréu mediante a promessa de receber a importância de 50 mil cruzeiros de um determinado individuo.

Sendo o coronel Luis Coelho Campos chefe político local e de grande prestígio na zona de Poxoréu, onde exerceu, várias vêzes, o cargo de prefeito municipal, acreditam as autoridades tratar-se de crime político. (Asp.)

ENCONTRADO O CORPO NO FUNDO DO RIO

Uma pedra de seis quilos estava amarrada ao corpo da vítima — O criminoso confessou o fato calmamente — Havia fugido para Belo Horizonte onde foi prêso

OURO PRETO, 22. Ocorreu no distrito de Cachoeira do Campo o desaparecimento misterioso de Gentil Alves do Sacramento, que morava só, numa casa de sua propriedade, situada na Vargem da Cachoeira. Havendo suspeita de assassinato, o fato foi comunicado à polícia desta cidade, tendo o delegado Regional, sr. Geraldo Lobo Pereira, tomado as providências exigidas pelo caso, prendendo em pouco tempo Cristóvão Diniz, proprietário de Olaria na mesma localidade e inimigo pessoal da vítima.

Dois dias depois foi encontrado o corpo de Gentil amarrado no fundo do rio que passa pela localidade. Cristóvão morava em casa situada no terreno vizinho ao da vítima, com quem tivera, dias antes, sério atrito ocasionado por questões de limites.

Todavia, as autoridades policiais daqui tiveram conhecimento de que Agenor Valente de Deus havia embarcado para Belo Horizonte, no dia seguinte ao crime, em companhia de dois sobrinhos e da espôsa, Maria Madalena. Agenor deixara diversas inimizades, e agredira a casco de garrafa um inimigo, dentro do botequim de que era proprietário. No entanto, após mais algumas diligências, os policiais resolveram seguir para a capital mineira, a fim de interrogar Agenor.

Apesar do endereço trocado, puderam os investigadores efetuar a prisão do suspeito, que, interrogado, negou a autoria do crime. Insistiram os policiais no interrogatório, por 72 horas, obtendo, finalmente, de Agenor, a confissão do crime.

A reconstituição foi procedida pelo criminoso, que tudo executou numa calma impressionante, declarando que, apezar de bastante "embriagado", pois havia bebido duas garrafas de "paraty especial", fôra convidado por Gentil a ir tomar umas bebidas em sua residência. Como Gentil o tratasse de modo um tanto esquisito, resolveu protestar, e, assim, iniciou uma violenta luta. Em dado momento segurou uma pedra de seis quilos e jogou-a contra Gentil, que foi atingido na cabeça. Em seguida, ainda revoltado, amarrou uma corda no corpo de Gentil e a outra extremidade na pedra. Depois jogou-o ao leito do rio, tomando rumo de sua residência. M.

CONFLITO ENTRE DUAS FAMÍLIAS

Dois irmãos mortos — Gravemente feridos os dois assassinos

JOÃO PESSOA, 22 - Em Mambaba, lugarejo do município de Santa Rita, ocorreu uma violenta trajédia. Duas tradicionais famílias — Tavares e Bernardino — empenharam-se em uma luta, decorrendo daí a morte de dois irmãos pertencentes a esta última.

Luiz e Antônio Bernardino, os mortos, foram abatidos a tiros de revólver por José e João Américo Tavares, ficando êstes dois gravemente feridos, e com pequenas possibilidades de sobrevivência.

OS MOTIVOS

Segundo conseguimos apurar, deu origem ao conflito, o atropelamento, há tempos, de um membro da família Américo Tavares, que morreu no hospital.

Desde então, os irmãos Tavares procuraram vingar-se.

OUTRO PERSONAGEM

Depoimentos de testemunhas, revelam que um quinto personagem participou do conflito, fugindo ante a aproximação dos populares, embora gravemente ferido. Estão sendo realizadas diligências a fim de identificá-lo e localizá-lo. (M)

ENCONTRADO UM CADÁVER

Na barra da Tijuca, foi encontrado ontem a tarde, submerso o cadáver de um homem de côr preta, aparentando 30 anos. Comunicado o achado ao 17.º Distrito Policial, ao local compareceu o Comissário Reinaldo Pereira que não encontrou elementos para estabelecer a identidade do morto uma vez que ninguém ali o conhecia e o mesmo estava completamente despido. A autoridade providenciou a remoção do corpo para o I. M. L. sendo instaurado inquérito a respeito.

HABEAS-CORPUS PARA ENTRAR NO LOCAL DO TRABALHO

Ilseu Jorge Neves Pereira, comerciário, impetrou no Juízo da 16a. Vara Criminal, uma ordem de "habeas-corpus", alegando sofrer coação no direito de ir e vir, por parte de José Otacílio Costa, chefe do Departamento do Pessoal da firma Ludren Irmãos Tecidos S. A., estabelecida à Rua Equador, 186. O impetrante diz ser empregado da referida firma e estar suspenso do exercício de suas funções pelo prazo de 30 dias. Acontece que, no dia 16 do corrente mês, procurando entrar no citado estabelecimento a fim de retirar objetos de uso pessoal, foi obstado pelo mencionado José. Diz que a suspensão do exercício do cargo tem caráter econômico e não físico e "espera obter salvo conduto".

MELHORAMENTOS PARA O CORPO DE BOMBEIROS

Atendendo solicitação do Ministério da Justiça para que o Comando do Corpo de Bombeiros do Distrito Federal aplique a dotação de dois milhões e quinhentos mil cruzeiros, à conta do orçamento em vigor, ao prosseguimento das obras de remodelação e ampliação do Hospital Alcântara Pessoa e do Quartel-General, daquela corporação, sob o regime de administração direta mediante adiantamentos parcelados, o presidente da República exarou o seguinte despacho: "Autorizo, condicionado às disponibilidades financeiras".

PÔS TÊRMO À VIDA

Na tarde de ontem Manoel Cristiano de Mendonça, médico, com 31 anos, casado, morador na Rua dos Araújos, 93, Tijuca, pôs têrmo à vida no interior da residência, com dois tiros de revólver, não deixando nenhum bilhete explicando seu gesto. Sua espôsa, dra. Berta Trindade de Miranda, também médica, falando ao comissário Reinaldo Pereira, de serviço no 17.º Distrito Policial, declarou que o marido estava doente, acometido de forte neurastenia, e que ambos estavam com viagem marcada para Mato Grosso. O comissário Reinaldo tomou as providências de praxe, fazendo remover o cadáver para o Instituto Médico Legal.

O ÔNIBUS PROJETOU-SE NO RIO

Trinta e três feridos, alguns em estado grave — Retirados das águas dois cadáveres — Teriam morrido mais três passageiros

RECIFE, 22 — A cidade do Recife voltou a ser abalada hoje, com uma nova catástrofe, quando o ônibus de chapa 15.870, da linha de Sucupira, trafegando para o centro da cidade, ao atingir a ponte dos Afogados, em consequência de um defeito no volante, investiu contra a balaustrada, projetando-se em seguida, no rio.

O ônibus sinistrado procedia do subúrbio de Tegipió, com lotação acima da normal e era conduzido por um motorista ainda não identificado. A viatura caiu n'agua com as rodas para cima, com todos os passageiros no seu interior. Decorridos os primeiros minutos de pânico, os passageiros começaram a sair do ônibus e eram então trazidos para terra por populares que acorreram ao local em grande número.

RETIRADOS DOIS CADÁVERES

RECIFE, 22 — Logo depois de iniciados os trabalhos de salvamento dos passageiros que se encontravam no ônibus, dois cadáveres foram encontrados e, depois de transportados para o necrotério do Instituto Médico Legal, conseguiu-se identificá-los como sendo Antônio Gomes da Silva e Enock José Marinho. Até agora sabe-se que morreram três pessoas, e que trinta estão feridas, entre as quais algumas em estado grave. (ASP

DESTRUIDA PELO FOGO

S. PAULO, 22. Violento incêndio ocorreu na madrugada de hoje nas instalações da firma Esb Jabour e Filhos, situada na Rua Souza Lima, que negocia com secos e molhados, inclusive, inflamáveis.

Várias guarnições do Corpo de Bombeiros acorreram ao local, mas, apesar dos esforços, nada puderam fazer senão circunscrever o sinistro, evitando, assim, a sua propagação aos prédios vizinhos. Os prejuízos atingem a vários milhões de cruzeiros. M.

HOMICIDIO EM MADUREIRA

No domingo último, conforme foi noticiado, João Araújo Guimarães, vulgo "João Cachimbo", de 23 anos, casado, sem profissão residente na rua Dr. Joviniano, 468, teve uma desavença com Sérgio Manoel Thadeu, conhecido por "Serginho", em quem aplicou uma surra.

Ontem, "Serginho" encontrou João no interior do café situado na Estrada Marechal Rangel, 902, e o chamou para" tirarem a diferença". O desafiado não acreditou na valentia do rapaz e saiu para a rua, ocasião em que "Serginho", que estava armado com uma pistola, fêz sete disparos, três dos quais atingiram o alvo. "João Cachimbo" morreu no local, sendo o cadáver, após os exames procedidos pelos peritos do Instituto de Criminalística, removido para o necrotério do Instituto Médico Legal.

O comissário Godim, do 24.º D. P., encontrou no local um embrulho contendo uma calça pertencente a "Serginho", que reside com seu pai, Sérgio Manoel Thadeu Filho, na rua Vaz Lobo, 582, fundos.

Prosseguem as diligências para localizar e prender o criminoso.

SÊRVEM APENAS PARA ESPANTAR "BICHEIROS"

O juiz Gil Soares, da 17a. Vara Criminal, absolveu Alfredo Pinto e Jaime de Oliveira, indicados como responsáveis por uma "fortaleza" de jôgo do bicho descoberto na rua República do Líbano. Salientou o magistrado que, mesmo sem ter havido prisão em flagrante, a lei autoriza a instauração de processo, inclusive contra banqueiros e pessôas que alugam ou cedem local para "ponto" de jôgo ou de apuração de listas, mas é preciso que a Polícia, por dispôr de todos os meios de investigação, reúna nos autos as provas necessárias. No caso, em aprêço — esclareceu o juiz — não se cogitou, ao menos, de apurar quem é o proprietário ou inquilino do prédio, não houve perícia no local, não foram feitas diligências e acareações para que os apostadores ali encontrados apontassem os vendedores habituais. E as duas pessoas acusadas pelos policiais não estavam presentes e nem foram vistas nas proximidades. Concluiu o juiz que processos assim omissos poderão servir apenas para espantar "bicheiros", nunca, porem, para a punição de contraventores.

MORTO AO VOLANTE na colisão de veículos

SÃO PAULO, 22 — Ontem, às 14 horas, o caminhão da Cia. de Gás, de chapa 14-0458, conduzido pelo motorista Jonas Nogueira Tolentino, com o sistema de freios avariado, despencou de uma ladeira na Rua Veiga Pilho. Ao atingir a esquina da Rua Pacaembú, colidiu violentamente com o "Cadilac" 5-42-68, guiado pelo industrial José Vasco Marchina.

O segundo veículo projetou-se de encontro ao muro de um prédio, enquanto o caminhão enveredou pela Rua Paraguaçú, batendo no prédio 1248. Imprensado no volante, foi retirado morto de seu veículo o industrial Marchina. O motorista do caminhão abandonou o local deixando seus ajudantes Leonel Borges Santos, e Raimundo Ezequiel gravemente feridos. Estes foram internados no Hospital das Clínicas, sendo o cadáver do industrial removido para o necrotério.

HOMENAGEM DA P.E. À IMPRENSA

Por ocasião do 24.º aniversário da Polícia Especial, no dia 5 do corrente, foi elaborado um programa de homenagens à Imprensa Carioca, como prova de gratidão da nossa classe aos homens do jornal em geral.

Por motivo de chuvas, foram as festividades adiadas para a data de 26 p. vindouro, quando com a presença do presidente da República e seus ministros de Estado, se realizarão as provas do programa na Quinta da Boa Vista:

PRIMEIRA PARTE: Lutas e Acrobacias (15 horas):

1 — Lutas de box organizadas pelo "O Globo"; 2 — Ataque e defesa — dedicada ao "D. Trabalhista" e "Luta Democrática"; 3 — Luta de box por policias especiais — ded. a "Gazeta de Notícias"; 4 — Luta livre por policias especiais — ded. a "Revista O Cruzeiro"; 5 — Defesa pessoal contra adversário armado de faca e revólver; 6 — Apresentação de campeões panamericanos de JUDO e um torneio entre alunos da Academia CORDEIRO — dedicada às famílias dos pol. especiais; 7 — Cruz de Malta e Cruz Humana realizadas pelos atletas da Polícia Especial do DFSP (segunda vez que é apresentada no Brasil).

SEGUNDA PARTE: Apresentação dos Motociclistas da P. E.

1 — De pé nos estribos fazendo "fôlha sêca" — dedicada ao "O Radical"; 2 — De pé no selim em continência — ded. a "O Globo" e "Rádio Globo"; 3 — Pirâmide Portuguêsa — dedicada a "Rádio Continental"; 4 — De pé nos estribos conduzindo um homem nos ombros — ded. ao "D. da Noite"; 5 — De pé nos estribos conduzindo um homem de pé no selim — ded. a "U. Hora"; 6 — Pirâmide inclinada — dedicada a "A Noite"; 7 — Três homens de pé numa só motocicleta — ded. a "O Jornal"; 8 — Quatro homens de pé numa motocicleta — ded. a "O Dia" e a "A Notícia"; 9 — Parada de braços — dedicada ao "Diário Carioca"; 10 — Cobra Humana — dedicada ao "Diário de Notícias"; 11 — Paradas duplas — dedicadas a "O Mundo" e o "Mundo Ilustrado"; 12 — Motociclistas conduzindo a máquina de costas — ded. a "R. Guanabara"; 13 — Motociclistas conduzindo bandeira — ded. a "O Jornal dos Sportes".

ACROBACIAS INDIVIDUAIS EM ALTA VELOCIDADE

1 — Com um pé no estribo e outro para o lado — dedicada a "TV Rio"; 2 — Deitado para traz de braços abertos — ded. a "TV Tupi e R. Tamoio"; 3 — Com um pé no selim e outro para o alto — ded. a "Cineg. São Luiz"; 4 — Deitado para frente com braços abertos — ded. a "Vitória Filme"; 5 — Barreira de fogo — dedicada a "Tribuna da Imprensa"; 6 — Salto da Morte sôbre 18 homens — ded. a revista "Manchete".

O ENCALHE DO "ITAPUÍ"

No dia 24 de novembro de 1951, o navio "Itapuí" abriu água e encalhou na Pedra da Baleia, pôrto de Vitória. A Procuradoria, através do procurador Eduardo Maya Ferreira, representou contra o capitão-de-cabotagem Perpétuo dos Santos Pereira, comandante do referido navio, por ter agido imprudentemente, investindo à barra do pôrto de Vitória, à noite, sem aguardar a praticagem, com o navio em más condições de navegabilidade. Além do mais, não levou em conta o defeito que o leme acusava.

Depondo ontem no Tribunal Marítimo, perante o juiz Stoll Gonçalves, o terceiro maquinista Júlio Villa, testemunha arrolada pela defesa, declarou inicialmente que desde a saída do Rio, o "Itapuí" apanhara mar grosso e ventos fortes, e, tanto assim, que o porão n. 1 foi várias vêzes esgotado com as bombas.

Perguntado a testemunha se haveria mais segurança para o navio aguardar a chegada do prático para sòmente depois ivestigar à barra, o maquinista respondeu que, na sua opinião, haveria maior segurança para o navio dentro do pôrto, porque o estado do mar e do vento fora da barra, era ruim.

Disse, por fim, que somente tomou conhecimento da existência de uma avaria no telemotor depois que largou o serviço de quarto, e que a referida avaria — que teria sido uma das causas do acidente — foi consertada.

Maior segurança e economia— maior produção com

EXPLOSIVOS DU PONT

MARCA REGISTRADA

Nas minerações a céu aberto, nos cortes rodoferroviários, nas pedreiras, nas obras hidroelétricas etc., produzir mais, com segurança e economia, é a preocupação dos engenheiros. Os explosivos Du Pont, por sua qualidade sempre uniforme, suas características bem definidos e adequadas aos mais variados tipos de dinamitação, permitem sempre alcançar os resultados almejados.

ASSISTÊNCIA TÉCNICA PERMANENTE

Estamos prontos a prestar-lhe completa assistência técnica para a escolha dos explosivos mais adequados a suas necessidades. Consulte-nos pessoalmente ou escreva em papel timbrado de sua firma a um dos endereços abaixo:

Para qualquer tipo de dinamitação há sempre um explosivo Du Pont

DINAMITAÇÕES NO SUBSOLO: Minerações, túneis, poços, galerias etc.

PROSPECÇÕES SÍSMICAS: Pesquisas de petróleo, levantamento de bacias sedimentares etc.

EXPLOSIVOS NA AGRICULTURA: Destocamento, abertura de valas para drenagem etc.

DU PONT DO BRASIL S.A. – INDUSTRIAS QUÍMICAS

Matriz – São Paulo, Secção de Explosivos – Caixa Postal 8112 – Rua Xavier de Toledo, 14 – 7.º andar

DIVISÃO DE EXPLOSIVOS – Rio de Janeiro – Caixa Postal 710 – Avenida Graça Aranha, 333 – sala 607

67.139

Não há barba difícil com o barbeador elétrico

Remington "60"

- Perfeição e rapidez no barbear
- Dispensa água, sabão, pincel e lâmina.

Remington Rand

Casa Pratt

R. Quitanda, 46 - Tel. 52-2033

Rio de Janeiro

Rua José Clemente, 38

Tel. 2-0895 – Niterói

FILIAIS E AGÊNCIAS NAS PRINCIPAIS CIDADES DO PAÍS

Açúcar amargo

Não debatemos a fundo, até agora, o aumento pretendido pelos usineiros e produtores no preço do açúcar. Não porque achássemos justa a majoração. Nem porque supuséssemos que o govêrno a iria recusar. Estávamos certos de que viria mais êsse aumento, como vieram os outros. O govêrno cederia, finalmente.

O que, entretanto, ninguém poderia imaginar é que a COFAP consentisse num aumento de 38,8%. Não só porque é uma majoração inaudita, como porque ela ocorre, nessa percentagem, em relação ao mesmo produto que, há dois meses atrás, a COFAP recusou reajustar de 30 centavos, alegando que as refinarias estavam em excelente situação econômico-financeira.

Em que dados técnicos se baseou a COFAP para conceder, agora, o aumento pleiteado pelos usineiros prósperos há dois meses atrás? A COFAP, disse o seu presidente, "limitou-se a homologar os estudos realizados pelo Instituto do Açúcar e do Álcool". Não possuindo técnicos em açúcar, restava-lhe "apenas aprovar o que foi feito pelo I.A.A.".

A incapacidade da COFAP para tratar dos problemas de abastecimento e preços é notória: não possui, em referência a nenhum produto, elementos de conjuntura atualizados. Em matéria de custo de produção, embora a contragosto, come pela mão dos outros, dos interessados nos aumentos.

Patenteia-se, mais uma vez, a incapacidade da COFAP no caso do açúcar. O I.A.A. é, por princípio, um organismo destinado à defesa dos produtores. Não é possível, ou antes, será inconcebível que o govêrno decida sôbre preços de açúcar baseado exclusivamente nos estudos do I.A.A., desprezando estudos independentes, deixando de lado, por completo, o consumidor, a quem, por justiça e por imperativo de equilíbrio, a COFAP deveria resguardar melhor. Mas êsse, ao invés, foi atirado às feras. O consumidor não tem instituto...

* * *

Não pode o govêrno justificar o aumento que concedeu, valendo-se das razões do novo salário-mínimo. Os lucros das usinas de refino são enormes, como reconhecia o govêrno, há sessenta dias. Nem mesmo com o aumento do salário-mínimo justifica-se uma majoração, agora, de 3 cruzeiros e 50 centavos no preço do açúcar refinado.

Pode o govêrno argüir que a maneira de levar aos plantadores alguma melhoria econômica, é aumentando o preço do açúcar refinado. Mas isto redunda, sempre, em acrescer o lucro das usinas, pois estas exercem um domínio total sôbre a matéria-prima: a cana de açúcar. Qualquer aumento de preço do refinado carreia maior benefício para o usineiro do que para o plantador.

O Instituto do Açúcar e do Álcool defende o produtor, regulando a produção pela fixação de cotas. A garantia de preços dada concomitante com o critério de fixação de cotas representa, pois, uma segurança de igualdade de lucros para os usineiros, impedindo que o preço ao consumidor reflita quer as condições de mercado — oferta e procura — quer as condições reais de custo, sempre obscurecidas pela proteção oficial aos usineiros, independentemente das situações regionais das áreas produtoras.

* * *

Ocorre no capítulo do açúcar, que o Estado também é usineiro, que o govêrno também lida no negócio do açúcar, auferindo lucros. O I.A.A. é uma autarquia, a que pertence a Companhia Usinas Nacionais, que distribui e refina 70% do açúcar consumido no Distrito Federal.

O govêrno administra essa emprêsa, da qual é o maior acionista, possuindo 77% do seu capital. O seu lucro, no último exercício, ultrapassou 43 milhões de cruzeiros. Não há como fugir à evidência de que, na Capital da República, o govêrno será o maior beneficiado com o aumento que êle próprio se concedeu, em detrimento do consumidor, sem usina, sem autarquia, sem defesa, e carecendo, como organismo humano, de um alimento de base.

A circunstância de o govêrno também ser usineiro indica que êle está dentro do negócio, conhecendo-o a fundo, capaz, portanto, se o quisesse, de documentar, tecnicamente, perante a reivindicação dos produtores particulares, a monstruosidade da percentagem de 38,8% no aumento decretado pela COFAP.

A COFAP está, de fato, — como sempre estêve, aliás — desaparelhada tecnicamente para se contrapor aos gananciosos, em muitos casos. No caso do açúcar, a ganância venceu a batalha contra o consumidor com a participação do govêrno. Além de odioso — por se tratar exclusivamente de ganância — foi um ato de irresponsabilidade oficial, mais um nas contradições do govêrno que ainda fala em esfôrço para conter os preços e fazer baixar o alto custo das utilidades.

TESES

Os deputados Afonso Arinos e Aliomar Baleeiro apresentam projeto de lei dispondo que, enquanto durar a atual situação de emergência (especulação na formação dos preços, açambarcamento, sonegação, etc.), se conceda isenção de direitos alfandegários para a importação de: leite em pó, calçados e tecidos de uso popular, medicamentos e artigos indispensáveis à assistência hospitalar, odontológica, etc.

Os itens 1 e 3 dêsse projeto — relativos ao leite em pó e aos medicamentos — são tão atuais que o assunto parece dispensar o comentário. Quando muito, poder-se-ia dizer que a especulação na formação de preços, o açambarcamento e a sonegação não são males de hoje, mas de sempre, no Brasil. São males crônicos. Pode-se até afirmar que a respectiva limitação da duração da medida nunca chegaria a ter efeito. Na verdade, se o Legislador fôr sincero, deverá conceder a isenção por tempo ilimitado. Não se trata, portanto, de medida de emergência, embora a intenção dos autores do projeto seja imediatista. Trata-se de uma medida econômica de grande alcance e de conseqüências profundas, merecendo, sim, o mais atento comentário.

Com respeito ao leite em pó, sabemos da necessidade: fomos bastante informados pelo último *lock-out*. Quanto aos remédios, protestaria nossa jovem indústria farmacêutica. Mas esta já abusou muito da nossa paciência. Está na lembrança de todos o caso da penicilina. Depende do futuro comportamento dessa indústria a futura atitude do Legislador.

Diferente é, porém, o caso dos calçados e tecidos de uso popular.

A isenção de direitos alfandegários fomentará a importação dêsses produtos, em prejuízo de duas das mais importantes indústrias nacionais, sobretudo da indústria têxtil, que é a primeira em São Paulo. Os autores do projeto meditaram, porventura, bastante êsse aspecto do problema?

Desejam fomentar a importação para quebrar certos monopólios, de conseqüências altistas. Está certo. Mas importar de onde? Talvez da Argentina? Ou da Europa? Só seria viável mediante negócios de compensação, com os quais nossas experiências nem sempre foram boas. Ou da área do dólar, dos Estados Unidos? Como pagaríamos essas importações?

As possibilidades são, portanto, fracas. As conseqüências seriam fortes. A indústria têxtil brasileira deve o desenvolvimento à proteção alfandegária. A isenção das importações produziria, sem dúvida alguma, o desemprêgo em São Paulo. Além disso, no Nordeste, tão caro aos nossos políticos líricos, é a indústria de tecidos populares um ramo subsidiário, indispensável, de uma economia deficitária, cuja agricultura não sabe viver nem morrer.

O assunto merece o debate mais sério. Será, inclusive, capaz de polarizar as fôrças — as da agricultura e as da indústria — fornecendo aos nossos partidos políticos o que não têm: programas econômicos divergentes, em vez de divergências personalistas. Poderíamos chegar a uma luta salutar entre protecionistas e antiprotecionistas. Mas é preciso ficar consciente disso, muito acima de contingências imediatas.

* * *

Quem propõe medidas tão profundas para mero efeito imediato não tem aquela consciência: escreve teses econômicas para o uso de hoje assim como escreveu teses constitucionais para o uso de ontem ou anteontem.

Tópicos & Notícias

O TEMPO — Previsões para o Distrito Federal — Tempo bom, passando a instável, com chuvas e trovoadas no fim do período. Temperatura: entrará em declínio. Ventos: de noroeste para sudoeste, com rajadas frescas. Máxima, 31.0. Mínima, 18.2. (Serviço de Meteorologia do Ministério da Agricultura).

A eleição do prefeito

Só ontem foi que chegou à Comissão de Justiça do Senado o projeto de reforma eleitoral em que se enxertou, na Câmara, um dispositivo mandando que a eleição do prefeito desta capital se faça dentro de 120 dias.

A matéria vai ser ali distribuída por meio de sorteio, mas já se sabe que a maioria da Comissão é contra a iniciativa, por ser absolutamente inconstitucional.

O caso, porém, é delicado. Se emendado, o projeto voltará à Câmara e esta é bem capaz de manter o artigo. O Senado, portanto, o que tem a fazer, para evitar surprêsas desagradáveis, é rejeitar a proposição *in limine*, tomando em seguida a iniciativa de apresentar outra em que compendie as alterações indispensáveis à lei eleitoral vigente. Tem que ser radical para impedir manobras sub-reptícias tendentes a garantir a eleição do prefeito desde já, quando a emenda constitucional aprovada manda que seja feita em 1960, juntamente com a do sucessor do atual presidente da República.

Pronta resposta

A Secretaria da Presidência da República anunciou, conforme publicamos em nossa edição de 8 do corrente, que o presidente recomendara ao ministro da Agricultura a verificação *com urgência* de irregularidades no Serviço de Proteção aos Índios. Também recomendou ao seu auxiliar *pronta resposta*, a fim de ser dada ao público a necessária explicação.

Estamos no dia 23. O ministro da Agricultura anunciou, sòmente anteontem, que mandara abrir inquérito no S.P.I. Então, não haverá verificação *com urgência*, nem *pronta resposta*.

A denúncia contra o diretor do S.P.I., com base em fatos, números e datas, partiu do *Correio da Manhã*. Da presidência da República, que expressamente nos mencionou, cobramos o cumprimento da palavra empenhada. Estávamos certos ou errados? Os nossos leitores exigem *com urgência a pronta resposta* do presidente da República.

Ilusão perigosa

Recentemente, foi sancionada lei que acabou com a graduação de oficiais das Fôrças Armadas. Foi um ato moralizador, pelo qual o Tesouro Nacional passou a economizar quantia apreciável. Todos os ministros militares, na oportunidade, opinaram favoràvelmente.

A graduação, além de representar uma promoção antecipada, e quase sempre de favor, trazia um gasto impossível de ser suportado pelo Tesouro, cujos cofres raspados não podem atender sequer aos justos reclamos das classes produtoras.

Pois bem. Apesar da medida altamente moralizadora adotada, um deputado, sr. Abguar Bastos, apresentou à Câmara projeto que modifica aquela lei recente, mandando considerar como se efetivos fôssem, para cálculo da cota compulsória, todos os oficiais graduados.

Se aprovado o projeto, novo rombo sofrerá o Tesouro. Inúmeros militares vão poder passar para a reserva em condições excepcionais, ato agora impossível sob a vigência da nova lei.

É estranho que isso aconteça. Enquanto o Executivo prega a contenção de despesas, na Câmara, deputados que o apóiam, como o petebista Abguar Bastos, apresentam projetos como êste.

Um mínimo que se pode exigir de um govêrno é que comande seus liderados no Congresso nas questões de interêsse do Tesouro. Se não consegue êste mínimo, a base parlamentar que alega necessitar é uma ilusão perigosa ao país.

Ainda o prorrogacionismo

Tem razão o sr. Vieira de Melo, afirmando que o *prorrogacionismo* lhe põe em questão a liderança. O projeto vergonhoso, de transformar mandato eletivo em emprêgo lucrativo não pode passar. Há, aliás, possibilidade, fornecida pelos legisladores goianos, de examinar mais a fundo os motivos dos autores daquela vergonha.

Em Goiás, os prorrogacionistas estão prontos para conquistar vitória sensacional: pois já dispõem de unanimidade dos legisladores...

A iniciativa, fantasiada de emenda à Constituição estadual, visa em primeira linha a prorrogação do mandato do governador: o respectivo projeto também recebeu as assinaturas dos deputados estaduais udenistas.

Como é possível? Goiás voltou a ser dominado pela família que já o dominou durante o período ditadorial: o governador atual é filho do interventor de então. Agora, o rebento pretende imitar a longevidade política do pai. Como chega o inimigo número um dêsse regime dinástico, a UDN goiana, a apoiar iniciativa tão antidemocrática?

Serve como pretexto a projetada mudança da capital federal para o planalto goiano, projeto que exigiria, alegam, maior continuidade na administração do Estado.

É preciso dizer que a mudança da capital federal não se realizará (aliás, não se realizará mesmo) pela ação do govêrno de Goiás, mas sim pela do govêrno federal. Mudanças ou continuísmos em Goiânia não poderiam ajudá-la nem impedi-la.

Também é preciso acrescentar o que se diz à bôca pequena nas rodas informadas: que a continuidade tão desejada em Goiânia não se refere à administração do Estado, mas à venda *contínua* de terrenos na zona da Grande Esperança. O que se quer prorrogar, é a especulação imobiliária em pleno sertão.

Eis o verdadeiro motivo. Foi necessário explicá-lo. O motivo do prorrogacionismo federal é menos escondido: não se trata de lotes, mas só de dinheiro.

Declaração importante

A seção de Economia & Finanças comenta hoje as declarações que fêz, ao tomar posse, o novo diretor-geral da Fazenda. A fala foi enérgica: repressão rigorosa à fraude e à evasão de rendas.

Nada de mais oportuno, sendo de esperar que o novo diretor não desminta suas palavras durante a gestão. Enfrentamos no Brasil uma verdadeira onda de sonegação, fraude, prevaricação, que se faz sentir muito particularmente no setor fiscal e de importação. O diretor-geral da Fazenda tem em suas mãos o aparelho fiscalizador e repressor dêsses crimes contra a economia do país e muito pode fazer em prol do necessário saneamento.

Vamos, assim, esperar que cumpra o que vem de prometer no ato de posse. Trata-se de uma promessa importante, pois sabemos que só em evasão de rendas fiscais o tesouro conseguiria, se punisse os sonegadores, cobrir talvez metade do deficit orçamentário que a União terá de enfrentar em 1956.

Preço e serviço

Pretende-se aumentar os preços dos táxis. Ninguém gritará contra isso. O preço da corrida é, no Rio de Janeiro, relativamente barato; mais barato que em outras grandes cidades do mundo e até mais barato que em outras cidades brasileiras, como, por exemplo, em Belo Horizonte. Um aumento moderado não pode ser motivo para protestos.

Mas também se pode exigir que à boa vontade de pagar preço aumentado corresponda a mesma boa vontade de prestar o serviço. Não acontece assim, como tôda gente sabe.

Entre 17 e 19 ou 20 horas, quando há maior movimento, não é possível encontrar táxi nas ruas da cidade. Mesmo para os casos mais urgentes, como seja o transporte de um doente, é impossível.

Mas também fora daquelas horas depende tudo da boa vontade dos motoristas; e essa vontade nem sempre é boa. Nunca aceitam passageiro sem perguntar antes para onde será a corrida; e, em grande parte dos casos a resposta é considerada insatisfatória. Carros em passagem continuam sua corrida, sem se importar com gritos de protesto. Carros parados nos pontos logo têm necessidade de consertos inadiáveis. Em dia de chuva tudo isso se agrava. Também resistem os motoristas à sugestão de tornar fàcilmente reconhecíveis os carros, assim como acontece em tôdas as grandes cidades do mundo. Preferem passar *incógnitos*. Não querem prestar serviço. Mas querem aumento.

Outra vez: não somos inflexivelmente contra um aumento moderado. Mas a condição para tanto é a eliminação imediata e absoluta daqueles abusos.

Sem táxi fàcilmente reconhecível e à disposição a qualquer hora do dia para qualquer viagem — sem isso, aumento nenhum.

ATOS OFICIAIS

DECRETOS EM DIVERSAS PASTAS

O presidente da República assinou os seguintes decretos:

na pasta da **Justiça** — transferindo, a pedido, o Juiz de Direito Gracho Aurélio Sá Viana Pereira Vasconcelos, da 4a. Vara Criminal, da Justiça do Distrito Federal, para a 11a. Vara Cível da mesma Justiça, em vaga decorrente da transferência de Tiago Ribeiro Pontes;

na pasta da **Viação** — concedendo aposentadoria a Hilda Azeredo Miranda no cargo da classe L da carreira de telegrafista:

na pasta do **Trabalho** — exonerando Regina Verera Bruzzi, da função de referência 22 da série funcional de escrevente-datilógrafo, por ter sido nomeada para outro cargo;

promovendo, por antiguidade, da classe E, à classe G, o escriturário Nelson Barcelos Paiva;

designando — membro do Conselho Técnico do D.N.P.S., como representante dos segurados, Aguinaldo Gonçalves Mitra; e, representante do Ministério da Agricultura, no Conselho da Delegacia do Trabalho Marítimo no pôrto de Salvador, o agrônomo economista Julião Barroso Ramos;

nomeando, representante do Ministério da Viação na COFAP o engenheiro, classe O, Angelo Nicolau Maria Crosato; e, interinamente, escriturário, classe E, Francisco Araújo Silva;

aposentando Iracema Espírito Santo, na função de referência 23 da série funcional de escrevente-datilógrafo;

concedendo aposentadoria a José Junqueira Ferreira da Silva, no cargo da classe M da carreira de inspetor de seguros;

na pasta da **Educação e Cultura** — aposentando Olga Rochfort, na função de inspetor do ensino secundário, referência 23;

nomeando, professor, padrão K da Escola Técnica de Vitória, João Abreu Martins Ribeiro;

na pasta da **Fazenda** — concedendo exoneração, de bibliotecário, classe I, a Maria Tereza Parente Napoleão;

tornando sem efeito as nomeações de — Leni Fagundes dos Santos para datilógrafo, classe D; Luiz Cerqueira Mano e Nelion Porto Brum para guarda-livros, classe E; Pedro Gomes de Oliveira, Cleber Varandas Lima, Eugênio Rossi Filho, Aloísio Guerra Cabral, Lauro Nunes Parreira, Juarez Alvarenga Pinto e Cláudio Muelas Vilches, para escriváes de Coletoria, classe H; e Silvia Andrade Leal Sucupira e José Luiz SoaresCorrêa para guarda-livros, classe E;

reintegrando Hildenê Gusmão Castelo Branco no cargo que exerciada classe E da carreira de guarda-livros;

removendo a pedido — os escriváes Eulor Ferreira Brant, da Coletoria em Santa Cruz de Goiás para a Coletoria em Baldim, Minas, e Floriano Geraldo Sampaio, da Coletoria em Rezende Costa, Minas, para a exatoria em Lagôa da Prata, no mesmo Estado;

removendo, "ex-ofício", no interêsse da Administração, o coletor Aníbal César dos Reis, da Coletoria em Manáus, Amazonas, para a Coletoria em Dom Silvério, Minas; Tales Camargo Bueno, da Coletoria em Floresta, Pernambuco, para a exatoria em Pacaembú, São Paulo, e o agente fiscal do impôsto de Consumo Arnaldo Dangremon, do interior deSanta Catarina para o interior da Bahia;

concedendo aposentadoria — aos coletores Francisco Galdino de Souza e Jorge Caetano de Alencarr; ao marinheiro João Veiga Chaves; aos auxiliares de portaria Jefferson de Souza Penido, José Jorge Lessa e Raimundo Ventura da Costa; aos oficiais administrativos José Leite Pereira, Manoel Aprígio da Cunha, Lourival Batista Bitencourt, Alberto Ruiz e Alvaro de Miranda Souza Gomes; ao patrão Antônio Ferreira do Nascimento; ao motorista Arlindo Medina de Oliveira; aos contadores Manoel Valença Fº; aos fiscais aduaneiros Francisco Aristeu de Oliveira, Jarbelino de Souza, Joaquim Lourenço de Aguiar, e Euclides Vieira Mafra; ao fundidor Ramiro Eloidio de Barros; ao trabalhador Sabino Clemente Pires; e ao tesoureiro auxiliar (Alfândega de S. Francisco do Sul) padrão K, Fabrício Maia Moreira;

aposentando — o eletricista Belmiro da Costa Braga; Frederico Azambuja, assistente comercial; o escrivão de Coletoria José Alfredo Macedo; o marinheiro José Alexandre Alves; o coleta Paulo Marques; o agente fiscal do Impôsto de Consumo (Capital do Paraná) Guido Albuquerque.

Ministério da Justiça

Designado para fazer parte de uma comissão — O ministro designou o oficial administrativo, aposentado, Hélio Paranhos Ferreira para integrar a comissão instituída pela portaria n. 80-M, de 11 de julho dêste ano.

Não tomou conhecimento do pedido — Em face da preclusão ocorrida, o titular da pasta não tomou conhecimento do pedido de revisão formulado por Amaury José da Costa, ex-escrivão de Polícia.

Negada a disponibilidade — Ex-servidor do extinto Território Federal de Iguaçu Rubens Tôrres e Déa Silva Campos extranumerária do extinto Território de Ponta Porã, solicitaram disponibilidade. O ministro, de acôrdo com os pareceres, indeferiu.

Carta de provisão — Foi assinada a carta de provisão do primeiro-sargento Moabir Muniz, da Polícia Militar.

Apresente atestado de bons antecedentes — Anna Maria Nadler, residente no Rio Grande do Sul, que pediu naturalização, tem que apresentar atestado de bons antecedentes.

Pagamentos solicitados — A Diretoria da Despesa Pública, o diretor-geral do Departamento de Administração solicitou pagamento aos terceiros-sargentos, reformados, Osvaldo Inácio de Mello e Lourivaldino Alves de Morais, e aos cabos de esquadra, reformados, Aristides Ambrozio e Alvaro Borges Coelho, todos da Polícia Militar.

Dispensa no S.A.M. — Foram dispensados do Serviço de Assistência a Menores, Mário Veloso da Silva, atendente, Iracema Varejão, mecanógrafa, e Péricles do Amaral Brandão, marinheiro.

BANCO DO COMERCIO S/A
O mais antigo desta praça
Rua do Ouvidor, 93/95

Pingos & Respingos

Os vereadores Leandro Maia, Ivo Santos e Carlos de Souza, da Câmara Municipal de Caxias, dormiram, anteontem, na sede do Legislativo local, em sinal de protesto contra certa atitude da Mesa.

Os três resolveram, então, apelar para a cama.

* * *

O deputado Mário Martins protestou, da Tribuna, contra o fato de o sr. Juscelino aparecer na reportagem de uma revista, esbanjando água.

Intrigas da oposição. O sr. J. K. passa tão pouco tempo no Rio que a água por êle gasta aqui, em seus banhos, não chega a afetar o abastecimento da cidade. Nem em algumas minguadas centenas de litros.

* * *

O juiz Aldo de Assis, da Vara Privativa de Menores, de São Paulo, manifestando-se sôbre o caso da menina Helena, de onze anos que deu normalmente à luz um bebê, disse que ela não poderá casar-se com o sedutor, se ficar provada a incapacidade física da menor.

Como é isso? Mesmo depois do documento apresentado?

* * *

Tramita na Câmara Federal, um projeto assegurando aos deputados o direito de importar, sem licença prévia e pelo câmbio oficial, um jipe para uso pessoal de cada um.

O patriótico projeto receberá, por certo, emendas: uma delas: os deputados de numerosa prole, em vez de jipe, poderão importar ônibus para levar a criançada ao colégio, bem como para "week-ends" fora da cidade, piqueniques e congêneres.

Viva o Parlamento, seu Pila!

* * *

Osvaldo Reis, prêso por falsificar carteiras de matrícula da Escola de Engenharia, confessou que, desde 1953, fabricava carteiras que vendia a trinta cruzeiros, cada, mas que, agora, passou a vendê-las a sessenta.

A inflação é um fenômeno que afeta a todos os ramos da indústrias e do comércio.

Cyrano & Cia.

A "AMERICAN COFFEE" ESTÁ COMPRANDO

Fomos seguramente informados de que o mercado de café de Santos voltou à franca atividade com o reinício das compras normais da "American Coffee".

As especulações que se vinham fazendo no mercado do café somadas às circunstâncias de terem sido feitas grandes exportações nos meses anteriores haviam determinado relativa paralisação dos negócios. Agora, porém, com o reinício das atividades do mercado do café, certificaram-se os que estavam especulando que o govêrno não mudará sua orientação.

NOVO DIRETOR DO IMPÔSTO DE RENDA

Sr. Luiz Xavier da Silveira

O sr. Luís Xavier da Silveira foi nomeado, ontem, diretor da Divisão do Impôsto de Renda, vago com a ida do sr. Castro Viana para a direção geral da Fazenda Nacional.

O novo titular da Divisão do Impôsto de Renda vinha ocupando as funções de assessor técnico do gabinete do Ministro da Fazenda e, há alguns anos passados, foi delegado Regional do Impôsto de Renda no Distrito Federal.

Por outro ato do govêrno, o sr. Chianti Teixeira Nunes, últimamente em função no 1.º Conselho de Contribuintes, foi nomeado delegado Regional do Impôsto de Renda no Distrito Federal.

BANCO BOAVISTA S. A.
Uma completa organização bancária.

O MINISTRO DA JUSTIÇA RESPONDE À A.B.I.

Ofício do sr. Nereu Ramos a propósito da "Imprensa Popular"

Em resposta ao ofício que lhe dirigiu o sr. Herbert Moses, a propósito de notícias relativas à suspensão de circulação de jornais desta Capital, o sr. Nereu Ramos, titular da pasta da Justiça, enviou o seguinte ofício ao presidente da ABI: — "Tenho o prazer de acusar o recebimento da sua carta de ontem, 17 do corrente. Em resposta, apraz-me declarar-lhe que sôbre a "Imprensa Popular" o que há é o seguinte: a "Cruzada Anti-Comunista", no uso legítimo de direito que a Constituição lhe assegura, representou contra ela ao Ministério da Justiça e êste, como de seu dever, encaminhou ao Departamento Federal de Segurança Pública a representação, para as providências de direito. Os fatos argüidos na representação devem ser apurados pelo órgão próprio e se algum crime se configurar será o processo remetido ao poder competente, como estabelece a lei, e como já se fêz com o inquérito iniciado em 1954, do qual resultou a denúncia apresentada ao Juiz da 9.ª Vara Criminal contra vários responsáveis por aquêle jornal. E' o que posso informar à prestigiosa Associação sob sua digna presidência. Renovando-lhe protestos de alto aprêço, envio-lhe cordiais saudações. — (a.) *Nereu Ramos.*"

BANCO ECONÔMICO NACIONAL S. A.
Rua México, 45-A — Sede Própria. Consultem nossas taxas.
5663

PAGAMENTOS NO TESOURO NACIONAL

Hoje: 1.º dia do Pessoal ativo

A Pagadoria do Tesouro Nacional efetuará hoje, o pagamento das seguintes fôlhas do 1.º dia útil:

Presidência da República e órgãos subordinados, funcionários, Tribunal de Contas e Ministério da Fazenda.

Pagadores do Tesouro efetuarão o pagamento na Câmara dos Deputados, Senado Federal e Poder Judiciário.

AMANHÃ, APOSENTADOS

Terá início amanhã o pagamento dos aposentados.

VISÃO SEGURA, BOAVISTA DE SEGUROS

NA ORDEM DO MÉRITO MILITAR

o sanitarista Mário Pinotti

O presidente da República, na pasta da Guerra, vem de nomear Comendador da Ordem do Mérito Militar, no quadro de graduados especiais, o sanitarista Mário Pinotti, diretor do Departamento Nacional de Endemias Rurais, antigo ministro da Saúde e figura de justo e real relêvo nos círculos científicos e sociais do País.

A outorga da condecoração será feita no Dia do Soldado, nas solenidades programadas pelo Ministério da Guerra.

ECONOMIA & FINANÇAS

PREÇOS MÍNIMOS

O presidente da República assinou, em dias da semana passada, o decreto que fixa os preços mínimos garantidos pelo govêrno à próxima safra agrícola.

O diploma tem, indiscutivelmente, o mérito inicial ter surgido bem antes da semeadura, o que permitirá não só maior estímulo à plantação, como cálculos mais razoáveis por parte de alguns de nossos produtores, que se situam mais próximos da zona de economia monetária do país. Há, pois, um pequeno progresso no financiamento ou garantia que agora se vai dar à produção agrícola, embora mantenha ainda aspectos maus e negativos.

Antes de entrar, porém, no exame dêsses aspectos maus, que são pertinentes à estrutura do sistema de garantia em vigor, vamos analisar os níveis mínimos estabelecidos. Não se pode desconhecer desde logo que os mínimos ainda são muito elevados. A garantia é dada para o produto pôsto nos portos de escoamento das safras, o que vale dizer, longe das fontes de produção. O financiamento é garantido, portanto, ao primeiro comercializador. Aquêle, que se situa nos centros internos de convergência da produção comercializável e envia os produtos aos importadores dos grandes pontos de distribuição ou consumo. Tal financiamento só em parte chega ao produtor, e quando chega, só beneficia o produtor na medida em que êste pode resistir à ação monopolizadora do primeiro comercializador.

O preço garantido ao arroz é de Cr$ 9,33 por kg; para o melhor tipo, que, nos centros de consumo, é vendido a preço muito mais alto. Ao primeiro comercializador, todavia, o produto não custa mais de Cr$ 3,50 por kg. e isso na pior hipótese. Assim, mesmo que êle transfira, em parte, ao produtor o benefício da garantia mínima dada pelo govêrno, temos que seu lucro será, garantidamente, muito amplo. Mas admitamos que se restrinja êle a um lucro **"modesto"** de 100%, mantendo o produto ainda abaixo da garantia mínimo oferecida pelo govêrno. Venderá o arroz a Cr$ 7,00 ao comercializador do pôrto, a quem, de direito, cabe a garantia. Êsse partirá, para seus negócios, não da base de Cr$ 7,00 por kg, mais da de Cr$ 9,33, que é o mínimo oferecido pelo govêrno. Daí para cima. Nunca venderá a preço menor, já que a Cr$ 9,33 o govêrno comprará o seu estoque. Como intermediário, sem problemas, situado entre o primeiro comercializador e o consumidor já terá garantido um lucro bem razoável, oferecido pelo govêrno à posição que êle conseguiu obter no mercado.

E assim, como o arroz, os demais produtos.

Arrolamos êstes dados para demonstrar que, apesar do progresso apresentado pela atual fixação, que aparece bem antes da semeadura, o mecanismo do preço mínimo ainda tem imperfeições dolorosas. E a maior réside na impossibilidade de atingir o govêrno, com seu financiamento ou garantia, diretamente o produtor. Só pode atingi-lo via intermediários, em geral muito bem montados no viciado sistema de distribuição física e comercial de nossa produção básica. E como é assim, o mecanismo do preço mínimo perde ampla margem de sua ação estimulante sôbre a produção agrícola, ao mesmo tempo que concorre para a inflação dos preços dos produtos essenciais.

E' claro que não se podia esperar uma modificação radical no momento. A antecipação da data de fixação parece demonstrar que as autoridades já se preocupam em modificar o sistema de modo mais amplo, sistema há tanto tempo mau utilizado. Oxalá que para a safra futura já possamos contar com as alterações necessárias de molde a tornar o preço mínimo um elemento positivo para a economia brasileira.

I — NO PAIS

Do presidente da COFAP recebemos carta abordando um comentário estabelecido sôbre a necessária reestruturação do setor técnico do órgão. A carta confirma nossa argumentação de que precisa a COFAP executar estudos sôbre custos de produção para bem enfrentar os especuladores. Ninguém atacou a atuação da COFAP no presente caso do leite e do pão, pois tal atuação foi, na medida do possível, eficiente. Mas, não afasta ela a necessidade de dotar-se a COFAP de estudos e pesquisas fundamentais à sua própria atuação, o que não existe no presente.

Ao tomar posse, o novo diretor-geral da Fazenda declarou que combaterá a fraude e a evasão de rendas com tôda a energia. E' uma declaração importante, pois há muito que fazer nesses dois setores, onde a sonegação, o dolo e a prevaricação são tremendos.

Comenta-se que é ativa a concessão de empréstimos fora do sistema bancário, com taxas mais amplas que as permitidas por lei. Há quem atribua tal prática à restrição de crédito imposta pelas autoridades. Nada de mais falso. Os empréstimos extrabancários e os concedidos a taxas superiores às da lei, ocorrem há muito, como conseqüência direta da forte pressão inflacionária existente entre nós. Com as recentes providências contra-inflacionárias, não decorrerá muito tempo e teremos a redução da procura de empréstimos para fins especulativos. Voltaremos, então, à normalidade no setor financeiro privado, passo fundamental para melhor composição dos negócios e mais seguro progresso da economia nacional.

II — NO EXTERIOR

Segundo notícias chegadas da França, há eminência de nova onda inflacionária naquele país. Espera-se grande elevação nos preços em dias próximos. A reação dos franceses ao aumento da taxação fiscal é um obstáculo tremendo à ação anti-inflacionária do govêrno.

Da Argentina também chegam notícias importantes. E' que o govêrno daquele país parece disposto a continuar sua política de liberação do intercâmbio, resistindo à manutenção dos acôrdos bilaterais que regulavam seu comércio com outros países. Isso é de suma importância para o intercâmbio entre aquêle país e o Brasil, ainda mantido, embora não funcionando, na faixa bilateral.

O govêrno italiano vem de adotar, recentemente, mudanças pronunciadas no sistema de câmbio. Além da adoção de um mercado de livre formação de taxa para moedas estrangeiras, liberação em boa margem dos pagamentos referentes ao comércio de bens e serviços com o estrangeiro. Esperam-se novas medidas no setor dentro em breve.

(Continua na 11.ª página)

Imagens do tempo

COMPRA-SE TUDO

Ultimamente tenho lido o jornal do fim para o princípio, método que recomendo quando a situação internacional se agrava. Pegando o segundo caderno, tomo-se conhecimento preventivo dos programas de cinema e teatro, a que é bom ir de imaginação, mais que de corpo. Nome de estrêlas bem-amadas surgem um instante em nosso firmamento particular, cintilam e passam. Seguem-se notícias brandas ou pitorescas, "potins", de Mônaco, um avestruz que sabe logaritmos, e outras novidades que não magoam. O próprio movimento da bôlsa não perturba o leitor comum, sem divisas a licitar em leilão. E há principalmente os pequenos anúncios. Neles me detenho, interessadíssimo. Assim trota o tempo, e quando se vai tomar conhecimento da confusão pátria ou do canal de Suez, canal muito curioso, pois está no Egito mas pertence a todo mundo, menos ao Egito, soa o gongo do dever: "rapaz, está na hora de trabalhar". Dobra-se o jornal, com o primeiro caderno virgem, e adeus aborrecimentos.

Se v. não pratica essa higiene do espírito, e só procura os pequenos anúncios quando carece de vender ou comprar, faz mal. Pequeno anúncio distrai, instrui, não provoca impactos emocionais. Tem sua dozezinha de romance, mas regulada. Iamo-nos comover com êsse vestido de noiva que se oferece à venda: "todo em gorgorão de sêda, 25 ms. de pano, muita cauda, frente bordada em ponto cheio, rendas e pedras". A noiva desmente casamento? Talvez não. Logo abaixo, há outro vestido nupcial, "de nylon e rendas, bordado a pailleté, em perfeito estado". E outros, outros. Será que tôdas as noivas da estação brigaram com o noivo ou se casaram e caíram no miserê? Desenha-se atrás dos anúncios o perfil da costureira, dando forma romântica à sua especialidade.

Mais difícil dar interpretação anódina à aliança de platina, à venda com a pulseira e o relógio de brilhantes: aqui há viuvez, desquite ou falência. Nem sempre. Certos vendedores usam de astúcia para colocar suas mercadorias, e é gostoso comprar em segunda mão, gastando mais com a ilusão de pagar menos.

Vendem-se pássaros "por motivo de transferência, inclusive um rouxinol da Amazônia". Transferência parece razão justa para nos livrarmos do que não nos interessa mais. Outros rouxinóis, outras simpatias. Mas por que transferiram êsse da Amazônia?

É talvez um bom negócio gravador de bôlso "sensível e muito fino, com dois microfones, sendo um de relógio, podendo gravar em fio de meia e 2 horas telefonemas de qualquer parte do mundo, sistema invisível, tudo em lindo estôjo americano". Usa-se para amor e ódio, à vontade. Meu Deus, já não há prazer em abrir a porta de casa ao viandante: "Olhe antes de abrir, mande colocar na sua porta um ôlho mágico"...

Abre o apetite a seção de bufiets para "casamentos, bodas, batizados, inaugurações, coquetéis e cumieiras" (quando virão as comemorações de desabamento? elas já obedecem a ritmo certo). Um serviço completo para 100 pessoas, com 600 churrasquinhos, 3 perus, 36 litros de drinks, etc., fica em 15 mil cruzeiros, com centros de flôres luminosos inteiramente grátis. Pode custar o dôbro ou a metade: depende do requinte ou da capacidade de intoxicação. Mme. Gloxpinia fornece fotografias de bolos. Mme. Licopódia tem bandejas de doces de sua criação, chamadas "Primavera" (para festas de garotas de 15 anos) e "Cesta de Orquídeas". D. Lurdinha é perita em bolos "Palhaço" e "Livro Aberto". Delícias.

E êste, extraordinário: "Compra-se tudo". Tudo, tudo? Fico cismando no risco que correm certos sentimentos e bens (móveis) do coração. Viver é mesmo muito perigoso, como dizia o jagunço Riobaldo, herói de Guimarães Rosa.

C. D. A.

Departamento dos Correios e Telégrafos

Remoção, admissão e exercício provisório de funcionários

O diretor-geral, coronel Alberto Bittencourt, indeferiu, em virtude parecer contrário da D.R. respectiva requerimentos de:

Marinete Jordão Carvalho, aux. tráfego 18 da DR. do Rio de Janeiro para da D. Federal; Maria Galvão Cordeiro, postalista F da DR Paraíba para de Pernambuco; Valci Manoel Lemos, guarda-fios F, da DR Uberaba para de Sta. Catarina; Odon de Góis Nogueira Filho, carteiro E, da DR S. Paulo para de Paraíba.

Indeferiu por não ser cabível remoção para ajustado de entrega rápida requerimento de: Ethel Mary Bevilaqua Areu, ajustado da DR. de S. Paulo para de Campo Grande.

Deferiu em face de parecer favorável da DR respectiva, requerimentos de: Vicente Aires Quintela, mensageiro A da DR Ceará para a de Minas Gerais; Samuel Gonçalves de Oliveira, telegrafista I, da DR. Alagoas para a de Pernambuco.

Deferiu, em face do art. 115, da Lei 1.711/52, requerimento de: Aracy Pinheiro Passos, aux. tráfego 18 da DR. S. Paulo para a de Minas Gerais.

Resolve remover por permuta: — Humberto Armstrong, carteiro E da DR. Pernambuco para a de D. Federal; Pedro Soares da Silva, carteiro E, da DR. D. Federal para a de Pernambuco.

Resolve remover, a pedido, em virtude de circunstâncias ponderosas apresentadas a: Manoel dos Anjos, guarda-fios F da DR. Uberaba para a de Sta. Catarina.

Exercício provisório

Resolve conceder, a pedido, a partir de 6.8.56, a: Maria de Lourdes Queiroz, prat. escritório 16 da DR. Distrito Federal.

Readmissão

Indeferiu, em face das restrições impostas pela Lei 2.284/54, requerimento de: Alcides Moreira da Cunha ex.aux. tráfego 19.

Despacho do diretor-geral em processo da Diretoria de Correios, nesta data:

31.103/56 — Requerimento da Casa Sistema — Máquinas de Escritório Ltda. para a importação de 23 máquinas de franquear "Francotyp": "Reconsidero o meu despacho de fls. 2 para o fim de negar a autorização concedida".

PREFEITURA

CONTABILIZAÇÃO OBRIGATÓRIA DAS DESPESAS MUNICIPAIS

Levantamento estatístico das emprêsas de transporte coletivo — Nomeações no Instituto de Hematologia

Alguns concursos para professor do Ensino Técnico da Prefeitura foram terminados, sem que até agora merecessem homologação pela autoridade competente. Nesse caso estão as disciplinas de Inglês e Trabalho Manual, cujos candidatos aprovados aguardam com ansiedade bem justificada aquela providência. Sabemos, que a comissão instituída para estudar o assunto já tem, há bastante tempo, os seus trabalhos concluídos. O que é que falta?

* * *

O diretor do Departamento de Concessões baixou edital intimando as emprêsas de ônibus e de auto-lotações a entregarem até o dia 10 de cada mês, no Serviço de Ônibus daquele órgão, a estatística mensal de passageiros transportados, acidentes e enguiços, sob pena de lhes serem aplicadas multas diárias de duzentos cruzeiros.

A Prefeitura vai construir uma escola no núcleo residencial Dona Castorina, à rua Pacheco Leão. Para êsse fim, o secretário de Saúde e Assistência, através do Departamento de Obras e Instalações, já determinou a abertura de concorrência pública.

* * *

O médico Arthur de Siqueira Cavalcanti e o oficial administrativo João Kahl Netto foram nomeados pelo prefeito Negrão de Lima, para os cargos de diretor e de chefe do Serviço Administrativo do Instituto de Hematologia, respectivamente.

* * *

O governador da cidade assinou decreto mudando a denominação da atual rua Xapuri, no Estácio de Sá, que passará a ter a denominação de rua Dr. Oscar Pimentel. Em outro decreto, reconheceu como logradouro público da cidade, com denominação oficial aprovada de praça Coronel Correia Lima, a via pública situada na avenida Bartolomeu de Gusmão, em frente ao Quartel de Canhões Anti-Aéreos, em São Cristóvão.

* * *

O chefe do Executivo Municipal assinou portaria designando os agrônomos Haroldo Edgard Strano, Mario Claudio Falcão de Mendonça e Aldo Frederico Brandes, para representar o Serviço Florestal da Secretaria de Agricultura, no Conselho Florestal Federal.

* * *

A renda de ontem da Prefeitura foi de Cr$ 21.601.160,80.

CONTABILIZAÇÃO OBRIGATORIA DE TODAS AS DESPESAS

Tendo em vista que além da Dívida Flutuante da Prefeitura existem inúmeros compromissos sem o necessário registro contábil e que êsses compromissos são líquidos e certos, pois decorrem de decisões administrativas ou de sentenças judiciárias passíveis de execução, fazendo-se necessário, portanto, ter sempre atualizado o conhecimento do montante de tais compromissos para que sejam regularizados através de créditos adicionais ou verbas orçamentárias, o prefeito Negrão de Lima baixou resolução pela qual tôda e qualquer despesa, considerada líquida e certa, seja por despacho do prefeito ou por sentença judicial passível de execução, deverá ser obrigatòriamente contabilizada, em conta própria, para oportuna regularização. Para isso, as Secretarias Gerais, a Procuradoria Geral e a Superintendência de Transportes, deverão promover o imediato levantamento de todos os compromissos, cujo relacionamento já esteja autorizado pelo prefeito. Quando se tratar de dívida líquida e certa, decorrente de sentença judicial passível de execução, os órgãos referidos promoverão, igualmente, o levantamento dos compromissos, denunciando quais os oriundos de desapropriações e quais os provenientes de outras sentenças, com precatórios expedidos ou não. Da relação dêsses compromissos que será enviada, em dupla via, à Secretaria de Finanças, constarão obrigatòriamente os seguintes elementos: a) — número do processo; b) — nome do beneficiário; c) — valor da despesa; d) — natureza da despesa; e) — data do despacho do prefeito, ou da homologação do cálculo judicial. A Secretaria de Finanças remeterá uma das vias ao Departamento de Contabilidade, para o necessário registro contábil, e a outra ao Serviço de Orçamento, para as providências de abertura de créditos. No dia 25 de cada mês, os órgãos mencionados nesta resolução enviarão à Secretaria de Finanças, em duas vias, a relação das dívidas administrativas ou judiciais, que foram consideradas líquidas e certas, durante o mês, seja por despacho do Prefeito, seja por sentença passível de execução.

AVISO SOBRE PAGAMENTO

O diretor do Departamento do Pessoal avisa aos chefes do Ag. SA, ASE, IP..., ESA, FSA, SSA, VSA e Serviços de Expediente da STP, PRG, MEM, TCT, que os cartões de ponto do mês de agôsto do corrente ano, deverão ser entregues ao Serviço de Pagamento (6-PS) nos dias indicados na escala abaixo: Lote 1 — dia 6-9-1956; Lote 2 — dia 8-9-1956; Lote 3 — dia 10-9-1956; Lote 4 — dia 11-9-1956; Lote 5 — dia 12-9-1956; Lote 6 — dia 13-9-1956; Lote 7 — dia 14-9-1956; Lote 8 — dia 15-9-1956; Lote 9 — dia 17-9-1956; Lote 10 — dia 18-9-1956.

INSPEÇÃO DE SAUDE DE PROFESSORES PARTICULARES

Compareçam no prazo de cinco dias, ao Departamento de Saúde Escolar, à Avenida Almirante Barroso n. 91, 6º andar, sala 602, de 12 às 15 horas, munidos de carteira de identidade e cartão de protocolo os seguintes candidatos: Alfrene de Pires Folres, Eunice Gloria Baraldo, Hilca Ribeiro Dias, Marcia Albaneza Coelho do Valle, Maria Thereza Aragão Lopes, Nair Odete de Barros Palha, Olavo Soares Alves e Zilmar Mendonça.

SECRETARIA DE ADMINISTRAÇÃO

Departamento de Pessoal

DESPACHOS DO DIRETOR

Dinah de Almeida Alcantara, Samaritana Vieira Corrêa da Costa, Carmen Silva Barbosa Tonini, Lair Guaiba de Almeida — **Concedido 3 meses de licença prêmio**; Salvador Duque Estrada Batalha — **Concedido 12 meses de licença prêmio**; Antonio José da Silva, Doralice Costa Alves, Odina Ferreira da Silva, Rafael Leite Luna, Roberto Freitas, Eugenia Dias, Severiano de Sales Vanique, Sylvio Bernardo, João Moraes dos Santos, Zoé de Barros, Cecilia T. Mourão, José Antonio Granado Paranhos — **Indeferido**; Nestor de Araujo, Isaias Suzano de Oliveira, Anestor Antonio da Silva, Isabel Marins Flores, Romualdo José Luiz, Luiz da Silva, Antenor José Ribeiro — **Concedido 3 meses de licença prêmio**; José da Rocha Gomes — **Concedido 9 meses de licença prêmio**; Arthur Magalhães — **Concedido 12 meses de licença prêmio.**

Serviço de Informações

DESPACHOS DO CHEFE DE SERVIÇO

Antonio Pereira dos Santos Leal — **Junte seu decreto de aposentadoria**; Rejane Bonnet Spinola — **Junte os contra-cheques dos exercícios de 1940 a 1944**; Firmina Barreto de Brito — **Compareça pessoa da família do ex-servidor, a fim de receber documentos**; Abilio dos Santos — **Junte seu decreto de provimento**; Azôr de Arruda Mello — **Compareça munido de Cr$ 10,00 em selos de expediente da PDF, a fim de receber a certidão requerida**; Beatriz de Oliveira Medon — **Junte o decreto de provimento de 1940**; Nestor Antenor de Paula Areas — **Apresente a certidão de tempo de serviço prestado na EFCB**; Clovis Vicente Massena — **Compareça para esclarecimentos**; Albertina da Silva Martins — **Compareça para receber o CPR**; Maria Luiza de Campos Figueiredo — **Compareça munido da certidão de casamento para anexar ao processo**; Edgar Miguel de Sant'Anna — **Compareça para ciência e receber documentos**; Waldemar José da Costa — **Junte atestado médico com firma reconhecida**; Consuelo de Brito Carneiro Monteiro — **Declare o período da licença prêmio**; Candido Augusto Pinheiro Guimarães — **Declare a data a partir da qual foi o servidor autorizado a ausentar-se**; Icarahy da Silveira — **Esclareça a data do "Diário Oficial" em que saiu a portaria mencionada**; Pedro Provenzano — **Compareça para ciência e receber documentos**; Jupyra Teixeira de Oliveira — **Compareça pessoa da família do ex-servidor, a fim de receber documentos**; Oscar Dutra de Oliveira — **Compareça pessoa da família do ex-servidor, munido do decreto de aposentadoria**; Luiza Camargo Magalhães — **Compareça munido de Cr$ 10,00 em selos de expediente, a fim de receber a certidão requerida**; Levão Bogossian — **Compareça, ao 1-PS, munido de seu diploma de médico**; Bernardino da Cunha — **Compareça para esclarecimentos.**

Compareçam para ciência — Manoel Rosas da Silva, Cremilda dos Santos Sôuza, Casemiro Castanho de Carvalho, Alberto dos Santos Abade, Decio Monteiro Santos, Oswaldo Medeiros Simas.

Compareçam para cumprir exigência — Francisco Magalhães Teixeira, Odilla Santos Barroso, Deolinda Machado de Souza, Natividade de Mattos Mello, Francisco Rufino Thomaz da Silva, Geralda Thereza Werneck de Carvalho, Maria da Conceição Oliveira, Brazilina Julianelli Lopes, Arcidio dos Santos.

Compareçam para receber documentos — Oswaldo Ferreira Machado, Mercedes Albuquerque Maranhão, Ruth Campos Bricio, Izaias de Azevedo, Maria de Lourdes Fontes Santos, Orlandina da Silveira Mattos.

SECRETARIA DE EDUCAÇÃO E CULTURA

ATO DO SECRETARIO

Remoção — Para o Instituto de Educação Hilda Fontes da Rocha Viana.

DESPACHOS

Associação de Cultura Franco Brasileira — Arquive-se; Maria Angelina Góes Franco Teixeira — Aprovo a escala.

Departamento de Educação Complementar

ATOS DO DIRETOR

Designações — Para o CCI da Escola Bolivia Marilia Soares Monteiro; para o CCI do Jardim de Infância Campos Salles Maria Alves da Cruz Carvalho e Maria Stella de Carvalho da Silva; para o CCI da Escola República Argentina Myrian Calmona Huergo, Onáy Lucilia Cerri Batalha e Yone Roberto Chaves Ferreira; para o CCI da Escola Alfredo Gomes Elza Celestino Domingo; para o CCI da Escola Vital Brasil Regina Augusta Regazzi Kulhmann; para o CCI da Escola José de Alencar Maria Eugenia Carneiro Cunha Melo; para o CCI da Escola José Soares Dias Eulália da Rocha Muniz Pontes e Jussara Corrêa de Magalhães; para o CCI da Escola Marechal Trompowsky Lydia Loureiro Fernandes Pereira e Léa Soluice Sommer; para o CCI da Escola São Paulo Maria da Gloria de Carvalho Peixoto e Maria Alice de Souza Pinto; para o CCI da Escola Sampaio Correia Amélia Lopes Rodrigues e Emilia Meira; para o CCI da Escola Artur Magioli Eddy Alvarenga Mafra e Marilia Telles Torres; para o CCI da Escola General Gomes Carneiro Maria da Gloria Grimaldi; para o CCI da Escola Soares Pereira Ruth Carolina Bueno e Silva; para o CCI da Escola Menezes Vieira Marina Maia; para o CCI da Escola Equador Jurema da Cruz Messeder e Leda Sebrão; para o CCI da Escola Chile Diva Perrota de Alimeida; e para o CCI da Escola José Bonifácio Noemi Ferreira Freire.

Departamento de Saúde Escolar

ATOS DO DIRETOR

Designação — Para responsável pelo núcleo 9.324 Mario de Souza Morais.

Departamento de Educação Técnico Profissional

ATOS DO DIRETOR

Designações e remoções — Para o Ginásio Municipal Bento Ribeiro Ernestina Bittencourt Magalhães Barros; para a Escola Técnica Visconde de Mauá Antonio Rocha dos Santos; para o Colégio Municipal Pref. Mendes de Moraes Fernando Cesar da Cunha Bastos; para o Colégio Municipal Paulo de Frontin Belizaria Neri de Sant'Anna; e para o Colégio Municipal Paulo de Frontin Oda Correia de Menezes.

DESPACHOS

Paulo Geraldo Tavares, Maria José Carlos de Souza, Maria Carolina Theophilo Gurgel — **Autorize.**

SECRETARIA DO INTERIOR E SEGURANÇA

DESPACHOS DO SECRETARIO

Eurico Pinto Corrêa — **Aprove a escala**; Ary da Costa Miranda — **Autorize**; Adelia Augusta de Menezes — **Aprovo a escala.**

MONTEPIO DOS EMPREGADOS MUNICIPAIS

Será efetuado hoje, das 8,15 às 16 horas, o pagamento das seguintes propostas de empréstimos:

Código 21 — De ordem do prefeito, de acôrdo com o artigo 4º do decreto n. 10.344 — Matrícula: 62.479.

Emergências — Matrículas.

459	1.005	1.693	1.764
5.056	5.482	5.713	6.237
6.550	6.663	6.906	7.694
8.423	8.764	9.719	9.788
9.947	9.961	10.835	11.586
11.632	12.927	15.204	15.401
15.974	16.309	16.721	16.873
17.803	17) 357	17.924	18.128
18.353	19.136	19.746	21.249
21.380	21.412	21.595	21.485
21.830	22.444	22.874	24.066
24.264	25.715	25.761	26.078
26.374	27.692	28.280	28.597
29.047	29.162	29.203	29.578
29.667	29.674	29.676	30.411
30.970	31.842	31.845	32.559
32.566	32.635	32.735	32.827
33.211	33.512	35.231	35.710
36.286	37.329	38.093	38.338
39.343	39.421	41.351	42.073
43.158	43.807	43.914	44.143
44.157	44.602	44.790	45.940
45.967	46.245	46.464	48.558
48.775	48.832	49.282	49.454
50.002	50.007	52.629	51.704
51.998	52.295	52.351	52.399
53.271	53.493	53.541	53.646
53.783	53.794	53.802	53.864
54.605	54.821	54.880	55.781
56.066	56.105	56.616	57.002
57.279	57.342	59.532	57.580
57.733	58.064	58.601	58.942
59.376	59.670	59.920	60.229
60.415	60.958	61.150	61.307
62.176	62.864	63.105	63.510
64.307	65.783	67.114	67.129
67.485	67.939	68.107	68.673
69.027	69.075	69.196	70.507
70.965	71.017	71.089	71.847
71.958	72.168	73.292	73.823
75.229	75.785	76.527	76.929
85.633	87.338	95.550	95.639
95.1162	95.1289	99.633	

Casamentos — Matrículas:

226 31.715 95.629

NOTA — As propostas anunciadas durante êste mês e não procuradas, serão pagas diàriamente até o dia 24, quando será encerrado o pagamento de empréstimos no corrente mês.

DESPACHOS DO DIRETOR

José Sales de Abreu Filho, Papelaria União Ltda., Maria de Lourdes da Barcellos Nogueira, Elvira Bezerra do Amaral, Armando Lucio Polverelli e outro, Centro dos Artífices da Prefeitura do Distrito Federal, Associação dos Servidores da Limpeza Urbana, Centro dos Oficiais de Fiscalização da Prefeitura do Distrito Federal, Centro Social dos Serventes, Contínuos e Trabalhadores da Prefeitura do Distrito Federal, Centro dos Oficiais Administrativos da Prefeitura do Distrito Federal, Caixa de Aposentadoria e Pensões de Serviços Públicos do Distrito Federal, Caixa de Socorros dos Operários Municipais, Caixa Beneficente dos Fiscais da Prefeitura do Distrito Federal, Caixa Beneficente Auxiliar dos Empregados Municipais, Centro dos Professores do Ensino Secundário, União dos Educadores, Club Municipal — **Pague-se**; Manoel Alves — **Indeferido, por falta de amparo em lei**; Centro dos Artífices da Prefeitura do Distrito Federal — **Autorizo a partir de setembro do ano em curso**; Lasnier Nunes Nogueira — **Deferido, como parece ao M-4**; Club Municipal — **Autorizo e pagamente, mediante prévia da despesa**; Associação dos Professores de Curso Secundário da Prefeitura do Distrito Federal — **De acôrdo. Autorizo e pagament por conta das consignações**; Ignacio Fernandes — **Indeferido, por falta de amparo legal, o ex-servidor não era contribuinte dêste Montepio e sim da C. A. P. S.**; Montepio dos Empregados Municipais — **Aprove a prestação de contas**; Maria Angelina Barbedo Magalhães, Maria José Baptista Pereira, Esther de Souza Mendes Lauria — **Aprove**; José Corrêa Nunes — **Exclua-se no quadro de contribuinte dêste Montepio, e sr. José Corrêa Nunes, matrícula 77.589, tendo em vista o disposto no parágrafo 2º do artigo 44 do decreto n. 3.397, de 9 de maio de 1936**; Homero Severino — **Exclua-se do quadro de contribuinte dêste Montepio, e sr. Homero Severino, matrícula 36.963, tendo em vista o disposto no parágrafo 2º do artigo 44 do decreto n. 3.397, de 9 de maio de 1936**; Enes Cabral Poubel — **Exclua-se do quadro de contribuinte dêste Montepio, e sr. Enes Cabral Poubel, matrícula 74.377, tendo em vista o disposto no parágrafo 2º do artigo 44 do decreto n. 3.397, de 9 de maio de 1936**; Mozart Ribeiro Dias — **Exclua-se do quadro de contribuintes do Montepio, e sr Mxart Ribeiro Dias, matrícula 71.278, tendo em vista o disposto no artigo 44, parágrafo 2º do decreto n. 3.397, de 9 de maio de 1936**; João de Lima — **Exclua-se do quadro de contribuinte dêste Montepio, e sr. João de Lima, matrícula DER 3.122, tendo em vista o disposto no parágrafo 2º do artigo 44 do decreto n. 3.397, de 9 de maio de 1936**; Melchiades João — **Autorize a expedição da segunda via de recibo referente a julho do corrente ano**; Armando da Costa Ramos — **Restitua-se, na conformidade das informações**; Elpidio da Silva Santos, Antonio Marques da Silva, Honorio Mariano da Silva, João Martins, Lucia Cerne Guimarães Corona, Francisco Flausino Côrtes, Ismar José Leite, Djalma da Costa Alcantara, Amelia Martins dos Santos e outro, Gumercindo Barradas Alho, Genival Sales de Amorim, Benedito de Oliveira, Léa da Silva Carvalho — **Deferido**; José de Oliveira, Sociedade Beneficente dos Empregados Municipais, Miguel Dias de Alcantara, Alfredo Francisco de Oliveira — **De acôrdo**; Genicio Moreira da Costa Lima, Zuleika da Silva Birmann, Importadora e Exportadora Gremor Ltda. — **Autorize, de acôrdo com as informações**; Abigail Ribeiro Marins, Raphaela Rocha — **Autorize, em têrmos.**

DESPACHOS DO CHEFE DA CARTEIRA DE PENSÕES E AUXILIOS

Dermeval Silveira, José Francisco de Assis — **Arquive-se, por falta de comparecimento**; Maria Francisco Mérola Pimentel — **Arquive-se, por não haver o que deferir**; Luiz Victor Mertens — **Junte os títulos de pensionistas**; Bernardo de Souza Nunes — **Compareça as pensionistas Eliza, Nilta e Rosa Maria, acompanhada do sr. Jardel Rodrigues dos Santos**; Albano Ribeiro — **Compareça urgente ao Serviço de Contabilidade**; Manoel Thomaz Júnior — **Compareça Da. Ambrosina**; Pedro Theodoro da Silva — **Compareça, para prestar esclarecimentos**; Paulo Rodrigo de Souza, Helena Teixeira Pinto, Leandro José de Souza, José Flexa Pinto Ribeiro, Lydia da Costa Oliveira, Alberto Rosulino, Elisio Gama, Arlete Rangel, Alaim dos Santos, Joaquim de Mello Carpinteira, Francisco Goulart de Magalhães, Juracy Castro — **Compareça urgente.**

IV CONGRESSO DOS NOTARIOS LATINOS

REUNIDOS OS DELEGADOS NO ITAMARATI

Aos ministros Nereu Ramos, da Justiça e José Carlos de Macedo Soares, das Relações Exteriores (ambos na foto) foram ontem apresentadas as delegações dos 16 países que participam do VI Congresso do Notariado Latino

O IV Congresso Internacional do Notariado Latino está reunido em Quitandinha, com o concurso de vários países, entre êles o Brasil. Há delegações representando os seguintes: Argentina, Bélgica, Canadá, Chile, Espanha, França, Guatemala, Holanda, Itália, México, Paraguai, Portugal, Pôrto Rico, Uruguai e Suíça. Estão debatendo questões ligadas à instituição notarial, sua posição na sociedade juridicamente organizada. Também discutem problemas de adaptação da legislação ao tipo de notariado latino, assim como assuntos ligados à intervenção dos notários.

Após a apresentação oficial dos participantes do certame, em solenidade realizada em Quitandinha, voltaram êles a se reunir ontem. Foi uma cerimônia realizada no Itamarati com a presença dos ministros da Relações Exteriores e da Justiça, aos quais as delegações dos 16 países participantes, foram apresentadas.

O Congresso é uma promoção da Federação Brasileira de Colégios Notariais e organizou-se através do presidente dessa instituição, tabelião Fernando Milanez.

AGUARDAM O DESPACHO do presidente da República

Não receberam ainda o aumento os funcionários do Impôsto Sindical

O funcionalismo regular da Comissão do Impôsto Sindical aguarda há meses que lhe sejam aplicados os benefícios da lei 2.745, que aumentou os vencimentos dos servidores da União e autárquicos. O processo está na presidência da República, aguardando apenas a formalidade de autorização de pagamento, desde que o procurador geral do Ministério do Trabalho, o ministro Parsifal Barroso e o consultor geral da República já opinaram no sentido de que a lei do aumento visa também aos mencionados funcionários.

Não se alegue que o quadro do pessoal em estudo no DASP constitua motivo para retardamento da decisão do chefe do govêrno. O quadro objetiva apenas uniformizar os títulos das carreiras de acôrdo com as normas federais. Os favores da lei 2.745, assim, podem desde já ser concedidos sem prejuízo dos estudos do DASP. A demora, injustificável, vem acarretando como é óbvio prejuízos fáceis de calcular a tôda uma coletividade esquecida.

Acreditam os funcionários do Impôsto Sindical que o sr. Juscelino Kubitschek não esteja a par do que ocorre, daí o apêlo que por nosso intermédio fazem para que o presidente da República avoque a si o processo e o despache.

VÁRIOS CASOS DE VARÍOLA teriam ocorrido em Taubaté

TAUBATÉ, 22 — Conforme se divulgou, foram registrados inúmeros casos de varíola na cidade, de Taubaté, embora se tratasse de moléstia benigna. Acompanhamos o trabalho da equipe de funcionários de várias cidades da região, solicitados pelo centro de saúde local e até hoje já foram vacinadas 40 mil pessoas, elevando-se para 78 o número de casos. Do total de vacinas feitas, vingaram cerca de 98 por cento.

ENTREGUE À POPULAÇÃO A AGÊNCIA CAMPO DOS AFONSOS

Homenagem da guarnição desta praça de guerra à Caixa Econômica Federal — Como falaram na cerimônia inaugural o almirante Augusto do Amaral Peixoto, o brigadeiro Reynaldo de Carvalho e o coronel Henrique de Castro Neves

Flagrante da cerimônia, quando o bispo d. Othon Motta desatava a faixa inaugural, em companhia do brigadeiro Reynaldo de Carvalho, comandante da guarnição do Campo dos Afonsos

Foi entregue, ontem, pela Caixa Econômica Federal, à população de uma vasta zona suburbana, a Agência Campo dos Afonsos, à Estrada Intendente Magalhães, n. 1.635.

O ato inaugural teve início quando D. Othon Motta, bispo auxiliar do Rio de Janeiro, desatou a faixa simbólica, entrando no recinto da nova dependência da Caixa, em companhia de altos chefes da Aeronáutica, dirigentes e funcionários do nosso maior estabelecimento de crédito popular.

Em breve palavras, o almirante Augusto do Amaral Peixoto, — presidente da Caixa Econômica, salientou um dos aspectos mais significativos da Instituição que dirige: a continuidade administrativa em tôdas as providências de interêsse público. E a Agência Campo dos Afonsos é um exemplo desta política, porque, iniciada a sua localização — na presidência do sr. Henrique Dodsworth, agora se transformava em realidade, para benefício de uma imensa coletividade.

INTERÊSSE COLETIVO

Falou, depois, como orador oficial da cerimônia, o sr. Olyntho Fonseca, diretor da Carteira de Penhores, que enalteceu a colaboração dos comandantes da FAB para que se concretizasse uma antiga aspiração da Caixa Econômica, no sentido de proporcionar aos militares e civis do Campo dos Afonsos e dos núcleos residenciais vizinhos as facilidades que moradores de outros bairros encontram nas agências de depósitos.

A convite do presidente da Caixa Econômica, o brigadeiro Reynaldo de Carvalho, comandante da Escola de Aeronáutica e da Guarnição do Campo dos Afonsos, descerrou a placa comemorativa da inauguração, depois de agradecer as homenagens dos representantes da Caixa, que — disse — sempre encontrarão na Aeronáutica ambiente acolhedor para os empreendimentos de interêsse social.

HOMENAGEM A SANTOS-DUMONT

Os visitantes percorreram várias dependências do Parque Central da Aeronáutica, acompanhados pelo seu diretor, coronel Henrique de Castro Neves, que os encaminhou a um dos órgãos técnicos dessa dependência da FAB, onde carinhosa homenagem foi prestada ao "Pai da Aviação", no ano comemorativo do cinquentenário da ascenção do primeiro aparelho mais pesado que o ar.

Ali estão sendo realizados os estudos para reprodução do "14-Bis", o avião com que Santos-Dumont realizou a maior conquista Aeronáutica do século. Depois de uma exposição dos trabalhos da equipe de engenheiros do parque para construir o "14-Bis", feita pelo tenente Leite Barbosa, o almirante Amaral Peixoto correu a cortina que cobria a frase "Escritório Técnico Santos-Dumont", título que passou a esta dependência do Parque da Aeronáutica.

Seguiu-se o almôço com que as autoridades da FAB homenagearam os dirigentes e servidores da Caixa Econômica, durante o qual o capelão de Campo dos Afonsos, padre Pio Othoni, saudou os visitantes ressaltando os benefícios da campanha de previdência nos meios militares.

O almirante Amaral Peixoto encerrou a festa de congraçamento, mostrando o papel que as Caixas Econômicas desempenham em todo o país no combate aos males da inflação, como institutos que atraem as economias populares e, por diversas modalidades de investimento, as fazem reverter à circulação, sob forma de créditos imobiliários, indispensáveis à construção de casa própria, inversões para obras de interêsse geral, nos Estados e municípios, pequenos empréstimos aos servidores públicos e operações de penhor.

OS PRESENTES

Além das autoridades já citadas, estiveram presentes à inauguração da Agência Campo dos Afonsos, como representantes da FAB, o coronel-aviador Hélio do Rosário Oliveira, sub-comandante da Escola de Aeronáutica, coronel-médico Henrique Mourão Camarinha, diretor do Hospital Aeronáutico dos Afonsos, major-aviador Meira de Vasconcelos, comandante do 2.º grupo de Transportes, além de muitos outros oficiais da guarnição do Campo; e, pela Caixa Econômica, o jornalista Eloy Dutra e Fábio Castro Neves, respectivamente, chefe e sub-chefe do gabinete da Presidência, Jerônimo de Castilho, secretário geral, José Coelho Branco, tesoureiro geral, Oscar Santos, procurador geral, Silvio Matos, chefe do Serviço de Engenharia, Paulo Rego, chefe do Serviço do Material, Jair Milanez, chefe do Serviço de Difusão da Economia, Walter Fritsch, inspetor de agências de depósitos, Armando de Almeida, gerente da nova agência, e vários altos servidores.

Uma atração da

Rádio Mayrink Veiga

hoje, às 20 horas:

TORNEIO DE RÍTMOS

* artistas famosos num pitoresco confronto musical!

* Apresentação do

SAL DE UVAS PICOT

Um vôo que modificará seus hábitos de viagem!

Seu primeiro vôo no Metropolitan, *Super-Convair 440* da Real-Aerovias, será a descoberta para as suas melhores viagens aéreas. Ràpidamente, enquanto seu avião ganha altura, você sentirá como é maravilhoso voar nesta luxuosa e moderna aeronave. Verá, pelas janelas panorâmicas, as paisagens deslizarem cèleremente. Observe depois como a cabine é silenciosa. E note como o vôo do *Super-Convair 440* é suave, livre de turbulências e vibrações. Mesmo a grande altitude, você não sente pressão nos ouvidos, porque o sistema de pressurização do *Super-Convair 440* mantém, no interior do avião, a pressão do nível do mar. O mais moderno pilôto automático. Serviço de luxo para maior confôrto e prazer de tua viagem! Ar condicionado a bordo, grandes e macias poltronas, lanches deliciosos e gentis aeromoças para atendê-lo.

- *A mais silenciosa cabine até hoje construída!*
- *Mais luxo e confôrto a bordo!*
- *5.000 HP de fôrça!*
- *Mais velocidade!*
- *52 lugares e janelas panorâmicas!*

Vôe no METROPOLITAN, Super-Convair 440, o mais veloz bimotor da atualidade!

REAL-AEROVIAS — A maior companhia brasileira de aviação

GRITO EM SÃO PAULO

CLIMA DE DESESPÊRO e de negação sistemática

O Brasil estiola-se numa luta surda e inglória, diz o presidente da Confederação do Comércio

O sr. João de Vasconcellos, num pronunciamento oficial da Confederação Nacional do Comércio órgão que preside, dirigiu aos políticos um apêlo no sentido da união de todos os brasileiros pelo reerguimento econômico do Brasil. O discurso foi feito na posse da nova diretoria da Federação do Comércio paulista. "Convoco (disse) desde já para nova missão, que sem ter o sentido de uma explosão de alarme é um apêlo dramático à concórdia nacional, num Brasil tão carecido de condições mínimas de harmonia e sossêgo".

Outro trecho: "Falo com a alma na mão, angustiado com êsse cenário de mêdo, que tolhe o Brasil, nas suas iniciativas mais puras, embargando as suas rotas. A São Paulo, como expressão econômica e cultural, cabe-lhe uma irrecusável posição na liderança dêsse ministério de boa vontade.

Partido daqui, onde tôdas as vozes crescem, êsse grito de paz encontrará maior ressonância, porque será a advertência de quem tem o que perder. A Nação está se estiolando, numa luta surda e inglória, que não beneficia ninguém e prejudica a todos. Há uma expectativa generalizada de pessimismo, que assalta todos os espíritos, com a mesma inquietação. Todo o esfôrço produtivo está sendo espoliado por essa influência perturbadora."

Salientou, ainda, que uma campanha de concórdia, terá caráter nacional e abrangerá tôdas as classes, num esfôrço para afastar essa atmosfera de insegurança.

Seu segundo apêlo é no sentido de aumentar a poupança interna, não só por iniciativa dos governos e entidades públicas, mas também dos próprios individuos. O terceiro diz respeito ao problema dos preços de utilidades essenciais, e se expressa num convite à contenção voluntária dos mesmos, de forma a que se resguarde do ônus inflacionário certos recursos básicos da vida do homem. Por fim, essa campanha de concórdia nacional invoca, como uma das condições fundamentais de sua exequibilidade, o estabelecimento de uma trégua partidária, que favoreça o clima indispensável ao trabalho e abra perspectivas para a solução das crises.

Nada, porém, de abdicações nem de supressão do direito de crítica. "E nas críticas justas que os governos honestos vão encontrar os remédios para corrigir seus desacertos."

E concluiu: "E antes que a fatalidade nos surpreenda, com o sacrifício do nosso sangue, vamos enfrentá-la com o sacrifício do nosso comodismo. Mais glorioso do que o sangue derramado em vão é o esfôrço manso e generoso, que se inverte para assegurar a paz."

Seguros contra fogo
CIA. DE SEGUROS
Argos Fluminense
FUNDADA EM 1845
AVENIDA 13 DE MAIO, 35 (EDIFÍCIO PRÓPRIO)
RIO DE JANEIRO

VISTO PARA PEQUIM

NOVE DIAS E OITO NOITES NUM TREM DE MOSCOU A PEQUIM

Não é permitido levar dinheiro russo para a China Comunista — Imenso comboio sem muito confôrto, quase sem qualquer confôrto

José Guilherme Mendes

Voltamos a publicar as reportagens de José Guilherme Mendes sôbre a Rússia e a China, conforme anunciamos há tempos.

MOSCOU — PEQUIM — Corte horizontalmente quase todo o vasto território do mais extenso país do mundo dentro de um trem e eis o balanço da viagem de Moscou a Pequim: 9.333 quilômetros em 9 dias e 8 noites — e nenhum banho. Deixamos a capital soviética precisamente às 9,33 do dia 21 de junho e chegamos à capital chinesa às 16,25 do dia 29 do mesmo mês.

No primeiro dia de viagem, sob a influência de impressões imediatas, escrevi uma reportagem um tanto sombria, que divulgarei mais adiante. A reportagem perdeu bastante de sua razão de ser, com o decorrer da viagem; divulgo-a, porém, por representar o estado de alma sincero em que me achava naquelas primeiras horas de experiência transiberiana (ou transrussa, seria mais acertado dizer). Certa irritação e pessimismo iniciais se foram transformando em conformismo e, quando vencidas as duas reações primeiras e primárias, veio a necessária serenidade para fazer êste relato.

A viagem, em si, transcorre com surpreendente regularidade. O guarda do vagão-dormitório diz:

— Vamos chegar a Molotov (cidade) às 13,47.

Não é brincadeira: às 13,47 chegamos a uma estação — só que se chama Perm II.

— Onde é Molotov? — de volta ao carro pergunto ao guarda, mais tarde.

— Aí — responde, sorridente, apontando pela janela a vasta cidade que vamos deixando para trás, após uma parada de vinte minutos. — A estação chama-se Perm II, mas a cidade é Molotov.

Há destas pequenas complicações, mas o trem avança, sem que ninguém ligue para os assombros dos estrangeiros de alma delicada. O imenso comboio sem muito confôrto — quase sem qualquer confôrto — avança sempre e chega pontualmente.

— Estamos 20 minutos atrasados — explica-me o segundo guarda, já depois de quase uma semana, quando nos aproximamos de Ulan Udé, perto do lago Baical.

Muita gente fica acordada — ou se deita mais cedo — para ver, de madrugada, o lago Baical. O vasto mar interior (Marco Polo fala nêle como sendo um mar) desperta a atenção de todos, por sua beleza cênica e pelas lendas ou teorias científicas a seu respeito. Há uma corrente de antropologistas que afirma ter surgido, aqui, o primeiro ser humano.

— E' uma pena que o tempo esteja tão nublado, impedindo a vista do lago Baical — diz, contristado, o diretor do carro-restaurante. — Quando faz bom tempo, a gente vê do outro lado, a sessenta quilômetros de distância, as montanhas cobertas de neve. E' uma pena não se poder enxergar coisa alguma, hoje.

Pela janela do carro-restaurante, enquanto tomo o café, vejo as pequenas ondas que desaparecem logo sob o espêsso e baixo nevoeiro. Pelas janelas opostas, porém, se pode ver alguns pedaços de azul e montanhas.

A maior parte da viagem decorre no descampado desolado das tundras e estepes da Sibéria ocidental e oriental. Apenas faltando três dias para a chegada a Pequim, juntamente nas vizinhanças do lago Baical, o trem deixa de correr pelo vasto campo, quase plano e recortado de aldeias ou pequenas cidades do interior russo. Agora, atravessando a República Autônoma Socialista Soviética da Mongólia Buriat (não confundir com a vizinha República Popular da Mongólia), o comboio é ladeado por verdes sinuosidades de terreno — após o amarelado ou esverdeado chato por que passou durante mais de cinco dias e cinco noites.

Os passageiros se animam quando o trem se aproxima de Otpor, já vencido o atraso de vinte minutos (em cinco dias de viagem). Otpor é a cidade fronteiriça, a última cidade soviética; do outro lado começa a República Popular Chinesa. Funcionários soviéticos vêm perguntar se levamos dinheiro russo. Embora pequena, a quantia é recolhida (31 rublos). Em qualquer cidade soviética poderei apresentar o talão e receber a quantia de volta; não é permitido contudo levar o dinheiro para fora do país.

Os dois guardas do vagão em que viajo estão vestidos em suas modestas mas limpas fardas brancas e vermelhas, depois de terem passado um pano por todo o carro. Estamos chegando.

No carro-restaurante, o diretor oferece-nos pequenos cinzeiros como lembrança — pois desejávamos comprá-los. As três garçonetes, gordas e sorridentes, que nos serviram todo o tempo, agora se despedem.

— Daqui para diante, o carro-restaurante é servido pelos chineses.

E, com jeito bem russo, seguramos com as mãos como se fôssemos sêus desprotegidos sobrinhos. O trem chega a Otpor às 8,14 e só sairá ao meio-dia.

— Dá tempo para fazer o que quiser — diz, sempre sorridente, o guarda do carro dormitório em que viajo.

— Você fica aqui? — pergunto, estendendo-lhe a mão.

— Não. Também vou até Pequim. Ao meio-dia tornamos a partir, não vá se esquecer. Mas, há muito tempo.

O longo comboio para, lentamente. A estação tem o mesmo aspecto feio e pesado de tôdas as estações soviéticas por que passamos durante o longo percurso. Mas o trem, lá na frente, resfolega despreocupado, depois de cumprida a maior parte da tarefa. Dentro de dois dias e meio estaremos em Pequim.

(Amanhã — "Da Rússia para a China: mudança total").

"Eu fiz uma boa viagem"

Para o homem de negócios que viaja, *Uma boa viagem* significa:

Rapidez, pontualidade e confôrto, que são as principais características do nosso serviço, correspondem precisamente à exigência do homem de negócios que viaja e que precisa chegar à hora exata no seu ponto de destino. Por tôdas essas razões de confôrto é que os homens de negócios do *Brasil inteiro*, preferem voar pelos poderosos Convair da Cruzeiro do Sul.

CRUZEIRO DO SUL
VEGA

Os nossos novos horários de vôo foram estabelecidos de acôrdo com os interêsses dos Snrs. passageiros, resultando em maior comodidade e aproveitamento de tempo.

SERVIÇOS AÉREOS CRUZEIRO DO SUL

Av. Rio Branco, 128 - Tel.: 42-6060 — Av. Nilo Peçanha, 26-A - Tels. 32-7000 e 42-6060 R. 206

COLUMBIA

O SR. OTÁVIO . . .

(Continuação da 2.ª página)

com o objetivo de substituir importações de produtos estrangeiros. Sobressai, por exemplo, o de que estamos produzindo artigos supérfluos, quando as atenções da indústria deveriam deter-se no confeccionamento de utilidade mais necessárias, as quais servissem não sòmente ao consumo interno, mas, pudessem também ser exportadas. Em resumo, a produção nacional se desenvolve desordenadamente, o que deve ser corrigido, a fim de que ofereça à economia nacional resultados mais objetivos e que melhor atendam às finalidades programadas.

INVESTIMENTOS

O sr. Otávio de Bulhões é partidário da diversificação imediata das exportações brasileiras, bem como de que os investimentos estrangeiros também se dirijam à industrialização dos produtos exportáveis, que constituem uma série numerosa de itens. Assegurou que o Brasil possui possibilidades favorabilíssimas nos mercados internacionais e que o Govêrno, ultimamente, tem tomado medidas que sobremodo facilitam o incremento das exportações. Reconheceu, por outro lado, que a política cambial vigente não é adequada a um surto de exportações, porque não lhe confere condições próprias. Entretanto, o Govêrno, denotando interêsse pelo problema, vence etapas, algumas representadas pelas providências que já expediu, visando atingir um campo plenamente propício à manutenção de uma política comercial condigna no exterior.

Houve diversos pronunciamentos do plenário, dentre os quais os dos srs. deputado Daniel de Carvalho, que apoiou a iniciativa de que os investimentos estrangeiros precisam urgentemente encaminhar-se para a produção de artigos exportáveis; José Luiz de Oliveira, que apresentou programa para substâncias exportações de ervas medicinais do nordeste; e Júlio Poetzscher, que enumerou benefícios prestados pela "Missão Comercial dos Caixeiros Viajantes", muito embora esta continue em organização e não haja conseguido seguir para a Europa.

UTILIZAÇÃO DO ÓLEO COMBUSTÍVEL PRODUZIDO PELA REFINARIA PRESIDENTE BERNARDES

Em carta há pouco dirigida ao superintendente geral da Refinaria Presidente Bernardes, o sr. R. Marinho Lutz, superintedete geral da "São Paulo Ligth and Power" prestou esclarecimentos a propósito da utilização pela Usina Termelétrica Piratininga, do óleo combustível produzido por aquela unidade industrial da Petrobrás.

Afirmou que os depósitos anormais e os grandes estragos verificados em certa parte das caldeiras da Usina Piratininga foram determinados pela ação corrosiva de impurezas contidas no óleo até então por ela empregado oriundo das refinarias das Caraíbas. Aludiu às razões que levaram a Usina Piratininga, durante o período agudo da recente crise de energia elétrica em São Paulo, a obter óleo de características mais favoráveis, acentuando que os inconvenientes apontados cessaram desde que, em maio último, por decisão do Conselho Nacional do Petróleo, aquêle estabelecimento industrial passou a ser abastecido, exclusivamente, com o combustível produzido pela Refinaria Presidente Bernardes.

LONDRES OFERECE . . .

(Continuação da 1.ª página)

vos, sem autorização legal, continuam sendo atos ilegais e constituem delito punível com a morte e prisão perpétua, respectivamente".

O ministro de Colônias disse também, em seu comunicado, que se chegou à conclusão de que "seria de interêsse público, atualmente, para os terroristas que ainda andam sôltos pela ilha, uma oportunidade de sair da situação a que os levou sua ação de tomar as armas contra o govêrno estabelecido do país".

Amanhã serão anunciados os detalhes de como deverão render-se os extremistas e como entregarão suas armas. U.P.

NÃO ESTA' CLARA A QUESTÃO CIPRIOTA

LONDRES — "A situação em Chipre ainda não está clara, mas nos círculos oficiais se verifica um ambiente de cuidadoso otimismo quanto à declaração da EOKA na qual se diz que foi ordenada a cessação das atividades dos terroristas. Todavia, a opinião oficial é a de que êstes devem ser julgados por seu atos e não por suas palavras.

Se, na verdade, se pôs fim à campanha terrorista, o govêrno não mostrará reação em corresponder a esta mudança, mas, de momento, é necessário que prevaleça o desejo comum e que a autenticidade do manifesto da EOKA seja examinada à luz dos acontecimentos dos próximos dias.

Não se pode rejeitar por hora a possibilidade de que a medida que a EOKA seja, na verdade, um simples expediente oportunistas. Nas últimas semanas, os terroristas se viram submetidos a uma pressão bem considerável por parte das fôrças de segurança sob as ordens de sir John Harding e é possível que o manifesto da referida organização no qual se pede a trégua, tenha por objetivo proporcionar um descanso aos terroristas.

E' certo que a opinião pública em Chipre tende a expressar-se cada vez mais abertamente contra o terrorismo como meio de obter a solução para o problema político.

Deve-se recordar, por exemplo, que a senhorita Drousoulla Demetriados, noiva do policia cipriota assassinado, declarou em Londres, há vários dias, que "um pequeno bando de terroristas está assassinando os que não compartilham de suas opiniões e domina meio milhão de pessoas pelo terror". Acrescentou que o povo cipriota está cansado dos terroristas e que esperava que outros habitantes da ilha imitassem seu exemplo e desafiassem os membros de tal bando.

Também é muito significativo o fato de um sacerdote da igreja ortodoxa grega, cujo nome não foi revelado por medida de proteção, tenha condenado a EOKA, segundo se informa, em uma carta enviada à emissora local. Nesta carta êle diz: "Rogo aos terroristas que não tenham sido enganados ou atraídos pela propaganda de pessoas astutas cujo único objetivo é o mêdo e a ambição pessoais, que se desprendam de suas armas assassinas". Os funcionários da estação de rádio de Chipre informam que, na verdade, receberam muitas cartas procedentes de greco-cipriotas nas quais se condena a violência.

Os cipriotas de origem grega notaram que as principais vítimas da violência da EOKA foram seus concidadãos. Desde que começou a onda de terror na ilha, cento e quarenta e cinco pessoas foram assassinadas e quatrocentas e quinze ficaram feridas. Oitenta das primeiras e cento e vinte e sete das segundas eram de origem grega. Isto demonstrou claramente a falsidade da pretensão da EOKA de que sua campanha esteja dirigida contra os britânicos.

Um aspecto da situação que é preciso se observar atentamente é a atitude dos comunistas. Existem motivos para se crer que o partido comunista de Chipre, malogrария, se tivesse oportunidade, tôda possibilidade de se chegar a uma solução pacífica. Não se sabe até que ponto chega o poder dos comunistas, mas espera-se que a situação se resolva nas próximas semanas. Um ou dois dias sem se verificar atos de violência pode ser fruto da casualidade, mas se o período se estender a uma semana, então poderá se considerar que a trégua começa a ser efetiva.

Um funcionário britânico declarou recentemente que "se a trégua da EOKA estiver animada de sentimentos de boa fé, nós a ela responderemos, mas os cipriotas gregos que se mostram impacientes ante à violência de seus próprios concidadãos deverão ter paciência por algum tempo mais. Não podemos nos apressar e aclamar os terroristas pelo fato de terem lançado um manifesto, mas se a violência cessar, como prometeram, notar-se-á que estamos dispostos a aproveitar a oportunidade deparada pelo retôrno à paz para conseguir uma solução justa e equitativa."

O retôrno a um ambiente de paz criaria uma atmosfera muito melhor para se debater plena e livremente a nova constituição que Lord Radcliffe está preparando atualmente em Londres. B.N.S.

Curso de Altos . . .

(Continuação da 2.ª página)

com que se passa de uma para outra região natural".

"O MUNDO QUE O PORTUGUÊS CRIOU"

A seguir o prof. Orlando Ribeiro passa a estudar a obra colonizadora portuguêsa, de alto sentido geográfico, nas regiões tropicais e subtropicais da América, Índia e África, em tôdas elas mantendo uma unidade, uma só diretriz, um modo de vida único. Fêz uma apologia do apêgo amoroso do lusitano à mulher dos trópicos (índias e negras) citando passagens sugestivas e realistas da Carta de Caminha. Em tudo, inclusive no Brasil, ficou a marca do português, através da miscigenação por êle provocada. A Bahia, por exemplo é o exemplo mais frisante do tipo de colonização portuguêsa, Salvador, considera a cidade mais tipicamente portuguêsa e africana que encontrou, com essas duas características simultâneas (pretende fazer ali pesquisas aprofundadas). A sua periferia rural apresenta aspectos idênticos à da cultura agrária da Guiné. Louvando sempre êsses contatos de civilização propiciados pela cultura lusitana, o prof. Ribeiro mostrou-se impressionado com o parentesco também notável da paisagem natural. Ficaram em sua retina os coqueiros do Recife, que vira iguais aos da África portuguêsa. Produtos brasileiros como o milho, o caju, a mandioca se expandiram e foram dar ainda maior unidade à extensão colonizada por Portugal. "A imigração portuguêsa para o Brasil — disse por fim — jamais cessou. E outros elos de significado sentimental e cultural persistem".

Terminada a sua aula, o prof. Orlando Ribeiro mereceu uma salva de palmas de minuto e meio (cronometrado pelo repórter). Salientara antes que fizera, a muitos respeitos, um estudo histórico (de geografia histórica). Mas que será sobretudo como geógrafo que exporá os temas de seu curso.

CORREIO DE PORTUGAL

(Continuação da 1.ª página)

nador-geral de Moçambique e ajudantes às ordens do presidente. Junto a uma escola primária, os alunos formavam alas, ovacionando o presidente à sua passagem. Mais adiante, na missão católica local, 400 crianças de côr, que haviam andado quilômetros para ver o chefe de Estado, manifestaram-se com alegrias e ruidosas aclamações à sua passagem.

Por último o general Craveiro Lopes almoçou na residência do administrador, regressando à tarde a esta localidade onde visitou as plantações de chá. — A.N.I.

CONTA PÚBLICA PROVISÓRIA

LISBOA, 22 — O "Diário do Govêrno" publicou ontem um suplemento com a conta pública provisória, referente ao primeiro trimestre do corrente ano. O excesso das receitas sôbre as despesas orçamentais foi de 867 milhões e 91 mil escudos. — A.N.I.

BATALHA DO VIMEIRO

VIMEIRO, 22 — O 148.º aniversário da batalha do Vimeiro foi ontem, como habitualmente por esta data, comemorado nesta localidade.

O subsecretário de Estado do Exército e outras entidades oficiais assistiram às comemorações que assinalaram a batalha em que o general inglês Wellesley venceu as tropas do Exército comandado por Junot, que havia invadido Portugal. — A.N.I.

CERIMÔNIA COM TRADIÇÕES SECULARES

GOA, 22 — Uma cerimônia com tradições seculares foi ontem celebrada mais uma vez em Goa: — a oferta da primeira espiga de trigo da colheita do ano ao govêrnador-geral do Estado da Índia. Altas entidades e pràticamente tôda a população da aldeia de Taleisão, onde se realiza a cerimônia, assistiram à entrega da espiga, que o general Benaro Guedes recebeu das mãos de uma delegação como o fizera há quatro séculos Afonso de Albuquerque. — A.N.I.

NOTÍCIAS DA CENTRAL DO BRASIL

Normas para o Serviço de Policiamento - O engenheiro Jair Rego de Oliveira, diretor da Central, baixou portaria estabelecendo novas normas para o Serviço de Policiamento da Estrada, visando a manutenção da ordem e da segurança do público nos domínios da ferrovia e, também à defesa do seu patrimônio. De acôrdo com a portaria, a rede de segurança compreenderá o Serviço de Policiamento da Estrada no Distrito Federal e os Serviços Regionais sediados em Barra do Piraí, Roosevelt e Belo Horizonte. Para sua execução a Estrada continuará a manter a guarda civil ferroviária já existente, sob o comando e orientação de um oficial da Polícia Militar, designado em comissão pelo chefe da Polícia do D. F. S. P. e pelo diretor da Central. A coordenação dos Serviços Regionais de Policiamento e o processamento dos fatos delituosos verificados nas dependências da Central, bem como a apuração das responsabilidades ficarão a cargo de um delegado de Polícia, designado, em comissão, pelo chefe de Polícia e pelo diretor da Estrada.

O Serviço de Policiamento da Central do Brasil cumprirá sua missão através de um delegado de Polícia do Distrito Federal, um comandante da Guarda Civil Ferroviária, um Escritório Central, uma Seção de Policiamento, Fiscais de Policiamento e guardas civis ferroviários.

O diretor da Central do Brasil, por ato de ontem, designou o capitão da Polícia Militar do Distrito Federal, Thiers Marinho Coelho, para exercer a função, símbolo FG-4, de comandante da Guarda Civil Ferroviária daquela ferrovia.

Homenagem póstuma ao engenheiro Waldemar da Cunha Brito — Homenageando a memória do engenheiro Waldemar da Cunha Brito, que faleceu a 10 de outubro do ano passado e que exerceu as mais altas funções de chefias, inclusive a de Superintendente Geral dos Transportes, os maquinistas daquela E. F. C. B. inaugurarão, solenemente, amanhã, dia 24, seu retrato, na "Escola dos Maquinistas", localizada no sub-solo do edifício da estação de D. Pedro II.

Para a cerimônia foram convidadas altas autoridades e os representantes da imprensa.

A NOVA LEI DE PROMOÇÕES DOS OFICIAIS DO EXÉRCITO tornou-se aplicável depois da publicação do regulamento

Ainda em vigor, no primeiro semestre, o diploma legal anterior

Suscitou dúvidas a vigência da atual lei de promoções dos oficiais do Exército (n.º 2.637, de 1955), sancionada em 1.º de dezembro do ano citado, publicada no "Diário Oficial" de 14 do mesmo mês e do mesmo ano, para entrar em vigor 90 dias após a publicação, salvo em determinados dispositivos, expressamente mencionados, os quais entrariam em vigor em prazo mais longo.

Foi o assunto, por isso, levado ao exame da Consultoria Geral da República, havendo o consultor geral, sr. A. Gonçalves de Oliveira, assim concluído seu longo parecer, no qual cita doutrinadores, como Clovis Bevilacqua e Espinola, e os franceses Barthelemy, Lafferière, Labaudere, Waline e Vedal: "O que, no entanto, no caso interessa e é indubitável, é que, também naquele direito, quando a lei depende de regulamentação, a norma legal sòmente entra em vigor quando expedido o regulamento. Na verdade, como ensina Waline, apoiado em decisões do Conselho de Estado, isto se dá, quando a norma é pràticamente inaplicável sem o regulamento. Na espécie, como acentua a exposição do Ministério da Guerra, o regulamento era necessário, visto como a lei em vários dispositivos, atribuiu ao Regulamento a decisão de minúcia sôbre o modo de aplicar preceitos constantes daqueles artigos. Assim sendo, sòmente na data da publicação dos Regulamentos, no órgão oficial, e neste caso o último em 19 de julho dêste ano, a lei, no que concerne a promoções, tornou-se aplicável, de sorte que as promoções do primeiro semestre hão de ser feitas de conformidade com a lei anterior, Decreto-lei n. 5.625, de 28 de junho de 1953".

ACEITA OFICIALMENTE...

(Continuação da 1.ª página)

francês se deu a primeira interrupção da sessão. O delegado espanhol, que começara a fazer uma exposição, ficou para prosseguí-la no restabelecimento dos trabalhos.

Reabertos êstes, o ministro das Relações Exteriores da Espanha, Artajo, declarou que também seu país aceitava o Plano Foster Dulles. Pediu, porém que se o Egito não aceitasse a proposta americana, que a Conferência então aprovasse a solução espanhola, ontem exposta.

Houve alguns discursos, todos mais ou menos versando os mesmos considerandos e apoiando o Plano Foster Dulles. Por proposta de Menzies, da Austrália, a sessão foi novamente interrompida, a fim de permitir aos delegados discutirem entre si as questões de regimento.

CONTINUAÇÃO DA CONFERÊNCIA

Durante a nova interrupção, fêz-se o retrospecto, mostrando-se que 18 delegações já eram, desde então, favoráveis à proposta americano-paquistanesa, inclusive a França, cuja definição ficara ontem em suspenso. Essas 18 delegações aproveitaram o interregno dos trabalhos para se reunirem em deliberações.

Foi então que se estatuiu que a Conferência não mais se encerraria hoje, contràriamente ao que se esperava. Falando aos jornalistas, o delegado indiano informou que a Conferência continuaria amanhã e que êle tinha intenção de usar da palavra. Interpelado sôbre o que se podia esperar da reunião, disse apenas: "Continuamos a ter esperanças de que tudo acabe bem". Aliás, revelou que ainda quando estava a sessão funcionando, pedira logo ao presidente o adiamento dos trabalhos para amanhã. Mas finalmente foi a proposta de Menzies, da Austrália, que venceu, suspendendo-se apenas os trabalhos. Já agora, porém, tudo estava pronto para que haja amanhã nova sessão.

Mais tarde, a sessão foi reaberta. Iniciou-se o debate sôbre a maneira como comunicarem-se as decisões da Conferência ao govêrno do Egito.

Logo de começo, o delegado da Nova Zelândia propôs que os 18 governos que estavam de acôrdo com a proposta americano-paquistanesa escolhessem uma comissão de delegados para levar o projeto ao govêrno egípcio e perguntar a êste se estava disposto a iniciar negociações na base do mesmo. Foster Dulles deu imediatamente apoio à proposta neozelandesa. O delegado indiano protestou, aliás muito vivamente, contra a proposta, dizendo que ela equivalia a uma votação e a cortar a Conferência em duas. Chepilov associou-se ao protesto indiano, acrescentando que a Conferência devia manter-se na deliberação inicial, isto é, que não se votaria. O presidente Selwyn Lloyd, procurando resolver a questão, de caráter regimental disse que não era exato que a Conferência tivesse decidido não votar. O fato era que a votação se tornava desnecessária, pois de um lado há 18 delegações apoiando uma proposta e do outro apenas 4 apoiando outra. "A situação é, portanto, clara". Não se precisaria votar, mas não havia compromisso de não se votar, especialmente tratando-se de questões de regimento, e não da aceitação ou não de qualquer das propostas.

Os delegados russo e indiano, todavia, mantiveram-se na sua posição: "Os ocidentais queriam desvirtuar os fins da Conferência, criando um "ultimatum". — Não há razão, emendou o presidente britânico — os srs. que não estão de acôrdo com a opinião da maioria, têm plena liberdade de apresentar e comunicar suas propostas próprias ao govêrno egípcio". O delegado indiano, então, disse que precisava consultar seu govêrno.

Em vista dessa declaração, as delegações decidiram que os trabalhos continuassem amanhã. E o presidente marcou a nova sessão, possìvelmente a última para amanhã.

A COMUNICAÇÃO AO EGITO

De conformidade com o que mais ou menos ficou assentado, os cinco países aos quais, constituídos em comissões, os 18 entregariam o encargo de comunicar ao presidente Nasser a proposta da Conferência, seriam, em princípios: Estados Unidos, Austrália, Noruega, Suécia e Etiópia. Entretanto a composição definitiva sòmente se deverá dar depois que certos delegados tiverem obtido a aquiescência de seus governos.

DECLARAÇÕES À MARGEM

"Presumo que vamos ainda a manobras dilatorias. Possìvelmente se terá que votar" — disse, comentando as perspectivas da sessão de amanhã, Foster Dulles. Todavia, de minha parte — acrescentou — não desejo que a Conferência se prolongue por mais de 24 horas. Já é muito. Aceito êsse prazo-limite. Mas acho que retardar mais poderá produzir conseqüências graves.

RETROSPECTO

Nos círculos diplomáticos tanto desta Capital como de Paris, é satisfatória a impressão quanto aos resultados da Conferência. O fato de tantas nações terem aceitado o Plano Dulles emendado pelo Paquistão é considerado auspicioso. Tudo mostra que a internacionlização do Canal de Suez é coisa tida como de importância vital para a paz e para a prosperidade dos países de tráfego marítimo intenso. U.P.

O EGITO ADOTARIA MEDIDAS DE REPRESÁLIA

LONDRES, 22. O Egito insinuou hoje adotará medidas de represália contra os navios franceses e britânicos na zona do Canal de Suez se os pilotos anglo-franceses continuarem resignando a seus postos ou alegando enfermidade com a finalidade de dificultar a navegação nessa via martim. U.P.

O EGITO RECUSA

CAIRO, 22. O Egito considera o plano Dulles, mesmo emendado, como inaceitável — declara-se nos meios autorizados da Capital. Acrescenta-se, todavia, que o presidente Nasser está disposto a iniciar conversações com o secretário de Estado americano, Foster Dulles, se o mesmo vier ao Cairo. Para chegar a uma solução justa do problema da gestão do canal de Suez, acentua-se, todavia que será preciso, para essas eventuais conversações, uma outra base que não a adotada pelas 18 nações, em Londres. F.P.

ONDA DE CALOR NA ITÁLIA

ROMA, 22. Nova onda de calor castiga a Itália. A temperatura ultrapassou ontem 36 gráus em Roma e 33 em Florença. Mas a temperatura foi mais elevada no sul da península. Realmente foram registrados 39 gráus em Lecce, 40 em Foggia e em Tarento. Na Sicília, o Agrigento bateu o recorde de ontem com uma temperatura superior a 40 gráus. Em Palermo o termômetro não subiu além de 37, mas o grau higrométrico muito elevado tornou sufocante a atmosfera em tôda a região. FP

PROFESSOR

Aproveite suas horas vagas num serviço agradável e lucrativo. Prévia preparação técnica, sem despesa alguma para V. — Informações: C. A. M.P.O. — Av. Erasmo Braga, 277 — sobreloja. 31579

O LEVANTE DE POZNAN

(Continuação da 1.ª página)

ter uma mudança drástica na política econômica. No entanto os problemas tem raízes tão profundas que não se atrevem a prometer demais. o "premier" Cyrankiewiz promete elevar os salários dos que se encontram em piores condições e dos que no decorrer dos seis anos de aumento de preços não tenham sido contemplados com nenhum aumento, e em alguns casos, já observados, sofrido reduções salariais. Por seu lado, Ochab oferece um novo grande programa de construções de residências. Mas diz, ainda que se ponham em prática os planos atuais "o nível dos salários continuará sendo relativamente baixo e o problema das residências difícil e penoso".

Como poderá ser remediada tal situação?

O grande programa de industrialização, idealizado para satisfazer as necessidades russas, não as polonesas, terá de ser reduzido de uma forma rigorosa. O mesmo se dará com o programa de armamentos, também ditado pela Rússia. Dever-se-á rever e dar novo caráter a administração e direção, ambas evidentemente incompetentes. Aparentemente, existe a esperança de obter ajuda econômica da Rússia, mas a capacidade dela para cumprir as promessas feitas aos países satélites, a China e a outras nações "não comprometidas" não é ilimitável.

O primeiro requisito a ser cumprido para remediar a situação é que a economia da Polônia se dedique primeiramente a satisfazer as necessidades do país. Atualmente, seu sistema comercial com a Rússia lhe impõe uma pesada e constante norma de produção. Aceitará o govêrno russo a revisão adequada dos atuais acôrdos? Qual o efeito que isso poderia ter sôbre a própria economia russa se se fizesse o mesmo no caso dos demais satélites? Se na verdade se intenciona cumprir as promessas feitas aos trabalhadores poloneses, as conseqüências econômicas de "Poznan" serão de grande transcendência. No caso da intenção não ser verdadeira, surgirão muitos outros "Poznan".

As reclamações dos trabalhadores e as promessas do govêrno não se restringem exclusivamente ao nível econômico. Cyrankiewiz teve que prometer "uma maior democratização", afrouxamento das restrições e u'a maior liberdade. Mas ao mesmo tempo, Ochab adverte que a nova liberdade estará estritamente limitada. Não se tolerarão as críticas ao partido e não se permitirá tão pouco o que possa ferir "os preconceitos nacionalistas e anti-russos. Se se fizer necessário aplicar-se-ão medidas administrativas "palavras que no vocabulário comunista tem um significado sinistro".

Com referência aos "preconceitos anti-russos" é particularmente significativo. E' uma admissão de uma fonte inesperada, da fôrça que tem os sentimentos nacionalistas e anti-russos das massas polonesas. Não poderia ser de outra forma. Não apenas existe uma longa história por trás disso, senão que os trabalhadores poloneses compreendem perfeitamente que grande parte das dificuldades econômicas do país são a conseqüência direta de sua subordinação à Rússia. Há 75 anos, Friederich Engels escreveu: "cada um dos camponeses ou trabalhadores poloneses que sai do letargo comum e participa no interêsse geral, o primeiro que encontra é o feito da subjugação nacional". Êste fato se estende em todos os casos e é sua primeira barreira. Salvá-lo é a condição básica para qualquer desenvolvimento livre e sadio.

Uma das "lições de Poznan' é o que dito outrora por Engels continua se realizando na atualidade. BNS.

OFERTA DE CRÉDITOS À ARGENTINA

Buenos Aires, agôsto — A propósito da visita a esta Capital de um representante de banqueiros inglêses, sr. John Phillimore, do Banco "Baring Brothers", de Londres, a imprensa portenha anuncia que o govêrno argentino está examinando o oferecimento de um crédito de 20 a 30 milhões de libras esterlinas que lhe foi feito. O empréstimo, oferecido por um grupo de bancos particulares britânicos, destinar-se-ia à importação de bens de capital, máquina geradoras de eletricidade e material ferroviário.

La Prensa, em despacho de Londres, assinala que os círculos financeiros londrinos estão bem impressionados com os progressos que o govêrno vem alcançando no combate ao caos econômico e financeiro deixado pelo regime anterior. O crédito oferecido seria amortizável num prazo de 10 a 15 anos, a juros anuais de seis por cento.

Simultâneamente, os jornais de nos Aires estampam despachos de Washington, segundo os quais a missão econômica argentina, enviada aos Estados Unidos, solicitaria, entre outras coisas créditos para o fomento da eletricidade no país. A. N.

RELÓGIO DE PONTO

IBM

De qualidade mundialmente famosa

INDÚSTRIA BRASILEIRA

IBM WORLD TRADE CORPORATION
Av. Presidente Vargas 642 - Tel. 23-1951
Filias em Fortaleza - Recife - Salvador
Belo Horizonte - S. Paulo - Pôrto Alegre
Agentes nas principais cidades

Una seu ponto à loção

Graúna

ELIMINA A CASPA - PEIA - REVIGORA - AMACIA O CABELO

ISTO É ESTATÍSTICA—

40% dos tratores em uso no Brasil são de fabricação—

FORD

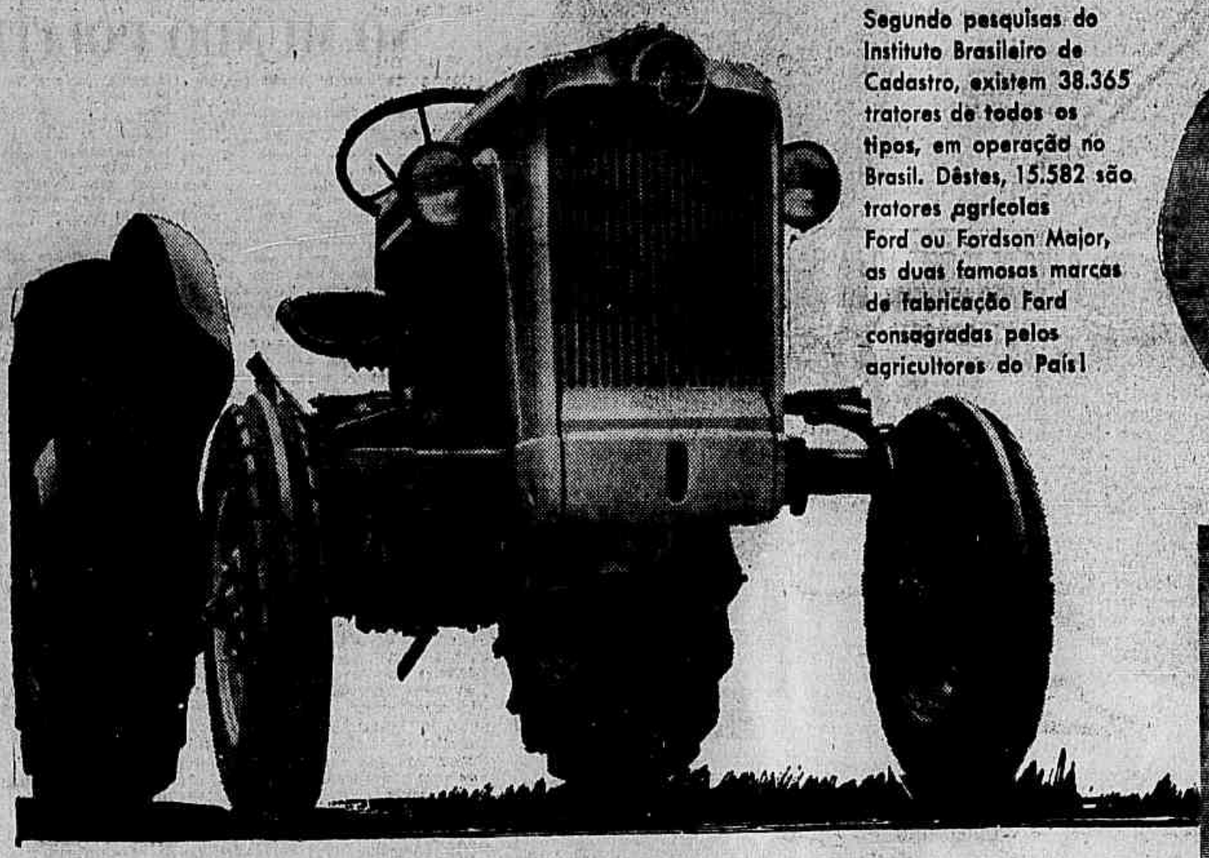

Segundo pesquisas do Instituto Brasileiro de Cadastro, existem 38.365 tratores de todos os tipos, em operação no Brasil. Dêstes, 15.582 são tratores agrícolas Ford ou Fordson Major, as duas famosas marcas de fabricação Ford consagradas pelos agricultores do País!

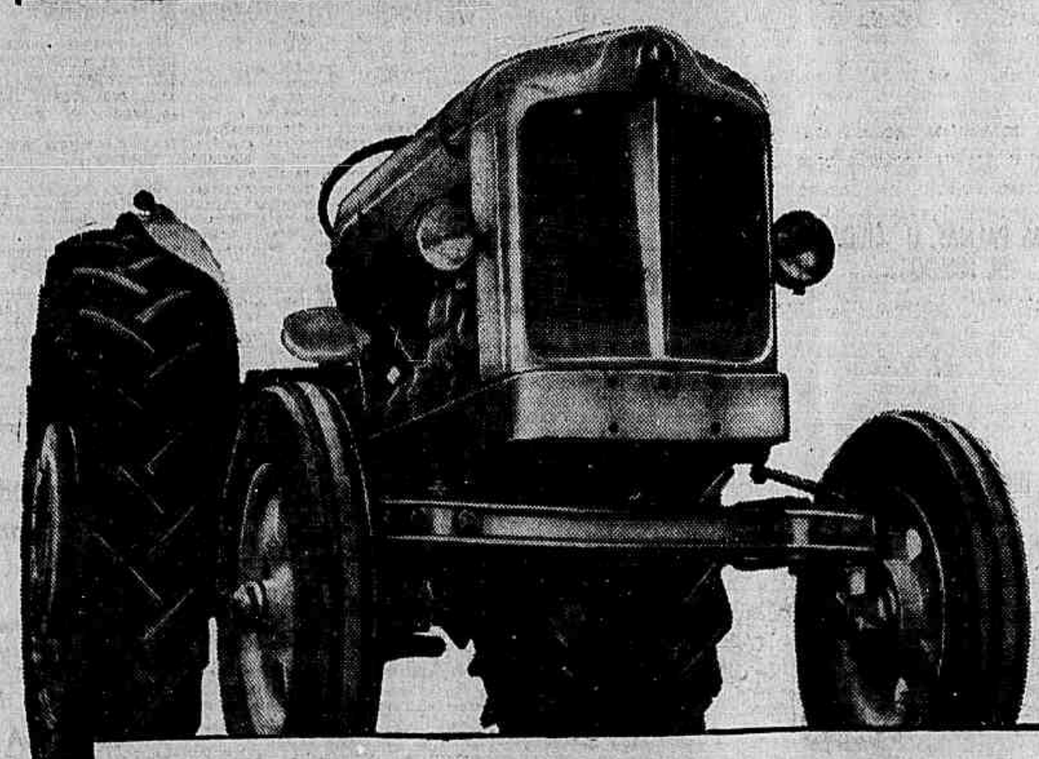

Isto são razões sólidas de PREFERÊNCIA:—

1 A experiência de muitos anos prova que os tratores de fabricação Ford são os mais adequados às nossas culturas. São mais resistentes... rápidos e de manejo simples... e extremamente econômicos. Fazem de tudo na fazenda!

2 Nenhum outro trator conta com tão ampla assistência técnica. Em qualquer Revendedor Ford no Brasil é sempre fácil obter Peças Ford Legítimas e mecânicos especializados. Por isso, os tratores Ford e Fordson Major trabalham o ano todo!

BOAS ESTRADAS ★ UNEM POVOS, ★ TRAZEM PROGRESSO

Faça como a Maioria: Prefira um Trator de Fabricação FORD!

PROCURE O SEU REVENDEDOR FORD!

1.187

I SEMANA RURALISTA FUMAGEIRA

Estudos de meios para melhorar os campos de cultura fumageira, no contato direto dos técnicos com o agricultor

Alcançou o desejado êxito a Primeira Semana Ruralista Fumageira, na Bahia, promovida pelo Ministério da Agricultura (SIA) e o Instituto Baiano do Fumo, a qual contou, ainda, com a colaboração da Secretaria de Agricultura do Estado, da arquidiocese de Salvador e diocese de Amargosa, e de outras instituições.

O certame que teve caráter volante e que foi dos mais concorridos, contou com a participação de prefeitos, vereadores, exportadores, lavradores, beneficiadores e industriais de fumo, enfim de todos quanto se interessam pela lavoura fumageira da Bahia, cujo produto, pela excepcional qualidade, goza de grande conceito em todo o mundo. Deve-se, ainda, ressaltar que o fumo ocupa o segundo lugar em nossas exportações para o exterior.

A Primeira Semana Ruralista Fumageira teve pôr sede a zona onde o fumo é tradicionalmente cultivado, como Santo Antônio de Jesús, Conceição do Almeida, Cruz das Almas, São Gonçalo dos Campos, Feira de Santana e Irará. Exibição de filmes, palestras e conferências, muitas delas de caráter bastante prático, foram proferidas no próprio campo, para que os agricultores tivessem conhecimento, "in loco", das modernas técnicas agronômicas. Tôdas as demonstrações e contactos com os lavradores visavam a dar-lhes novos conhecimentos em tôrno de assuntos como fomento, colonização e experimento.

A Semana, que se desenrolou no período de doze a dezoito de agôsto findo, no seu encerramento contou com a presença do Governador e do Secretário de Agricultura da Bahia, do presidente do Instituto do Fumo e de outras autoridades, sendo a solenidade final presidida pelo Chefe do Executivo Bahiano.

DIVERSAS OCORRÊNCIAS POLICIAIS

VIRÃO PARA SÃO PAULO os restos da turista assassinada

Milão, 22. Os restos da sra. Elisa Mandrado Ferreira, a turista brasileira assassinada a 12 de agôsto último, nesta cidade, seguirão, esta tarde, por via aérea, com destino a São Paulo.

A trasladação dos restos foi autorizada depois que, segundo fontes autorizadas, a autópsia demonstrou que a extinta havia sido estrangulada, e não, como se supôs, abatida por um golpe de seu agressor.

Os despojos serão levados esta noite, a Paris, em um avião da "Air France". Em Paris, serão transferidos para outro avião, que partirá para São Paulo amanhã.

No avião irão as duas lindas bonecas que a sra. Elisa Ferreira havia comprado em Milão, para suas sobrinhas. U.P.

BRUTALMENTE AGREDIDO O DESEMBARGADOR

FORTALEZA, 22 — Quando se encontrava hoje no Abrigo Central, palestrando com alguns amigos, o desembargador José Juca Filho, foi agredido bàrbaramente, recebendo em consequência graves ferimentos.

O agressor foi o acadêmico de direito Eliardo Faria que, sem qualquer motivo aparente, atacou brusca e violentamente aquele magistrado, que não teve tempo para esboçar qualquer movimento de defesa.

Em consequência dos ferimentos recebidos, o desembargador José Juca Filho foi internado no Pronto Socorro em estado grave, tendo inclusive quabrado o braço direito em duas partes. Asp.

TERIA SIDO MORTO POR UM COMPANHEIRO

NATAL, 22 — Foi iniciado o inquérito instaurado para apurar a misteriosa morte há dias ocorrida, do menor Cícero Pedro Alves, mais conhecido por "Golinha" e autor de numerosos crimes.

Até o momento, não possuem as autoridades uma pista pisitiva para levá-las ao assassino, mas a hipótese até agora mais aceita é a de "Golinha" tenha sido morto por um companheiro de crimes. (M)

PEÇAS DE AUTOMÓVEIS em lugar de implementos agrícolas

NATAL, 22 — As autoridades alfandegárias concluiram finalmente as diligências de abertura dos caixotes recentemente apreendidos em nosso porto e que continham peças de automóveis.

Aqueles caixotes, haviam sido importados como contendo implementos agrícolas, mas, em virtude de uma denúncia, conseguiram as autoridades apreendê-los, constatando, posteriormente, que em vez da mercadoria citada nos conhecimentos, haviam sido importados acessórios para automóveis e caminhões.

EXPLODIU A CALDEIRA fazendo desabar o telhado e matando um operário

SÃO PAULO, 22 — Por volta das 18,30 horas de ontem, numa das dependências da "Cooperativa Central de Laticínios do Estado de São Paulo", na rua dr. Almeida Lima, 523, verificou-se violenta explosão numa caldeira. Em consequência parte do telhado do estabelecimento veio abaixo, soterrando os operários Manoel Câmara, Antônio Francisco Sobrinho, Aristides Dias Morais e Vicente Paulino. O segundo que sofreu diversas fraturas, poucos instantes teve de vida, morrendo no próprio local. Manoel, Aristides e Vicente que receberam ferimentos de relativa gravidade, diretamente do local foram removidos para o Hospital das Clínicas. O delegado de serviço na Central de Polícia, avisado do ocorrido, compareceu ao local e mandou remover o cadáver de Antônio Francisco Sobrinho para o necrotério do

POLICIAIS ACUSADOS DE ASSASSINATO

NATAL, 22. As autoridades policiais determinaram a abertura de rigoroso inquérito para apurar a participação dos policiais João Cícero e Luiz Félix da Silva no assassinato do funcionário estadual Romário Calafange.

O primeiro déles acusado de haver conduzido o criminoso para o Hospital de Pronto Socorro, sem apresentá-lo à autoridade, enquanto o segundo retirou a faca da cinta da vítima.

Duas portarias do chefe de Polícia, determinando abertura de inquérito policial e administrativo, já foram expedidas, tendo o sr. Claudionor Andrade declarado à reportagem desejar que tudo fique completamente esclarecido. M.

EXPULSO DA SUÉCIA DIPLOMATA COMUNISTA

ESTOCOLMO, 22 — O govêrno sueco expulsou um diplomata comunista acusado de exercer atividades de espionagem. Dêste modo, eleva-se a 14 o número de diplomatas vermelhos expulsos da Suécia desde o fim da segunda guerra mundial.

Um porta-voz do ministério do Exterior declarou que o diplomata russo Mirsjcz, adido comercial de seu país na Suécia, pagou a um cidadão suéco uma soma equivalente a uns 700 dólares por uma informação secreta sôbre o sistema de radar da Suécia.

Acrescentou o porta-voz que um mecânico sueco, chamado Anatole Ericson, confessou que espionava os refugiados da Letônia, Lituania, Estônia e outros países da Europa Oriental, por conta da União Soviética.

FALECEU O FAMOSO PALHAÇO "GIACOMINO"

MILÃO, 22 — Faleceu hoje, após prolongada enfermidade, Giusepi Cereni, um dos mais famosos palhaços da Italia, mais conhecido pelo nome de "Giacumino". O famoso palhaço, qúe contava 72 anos de idade, era muito popular na Argentina e no Uruguai, onde atuou durante longos anos. U. P.

EM LAS PALMAS, O "CIUDAD DE TOLEDO"

LAS PALMAS — O "Ciudad de Toledo" fêz escala no pôrto de Las Palmas, onde o esperavam as autoridades e grande massa popular. Em Tenerife foram solicitados quarenta mil convites para visitar a Exposição Flutuante a bordo do "Ciudad de Toledo". S. E. I.

NOVA DIREÇÃO DE "O MUNDO AGRÁRIO"

"O Mundo Agrário", mensário que se edita na Capital Federal, desde março de 1953, tem novo diretor, o eng. agr. Gileno De Carli, ex-presidente do Instituto do Açucar e do Alcool e jornalista especializado em assuntos econômicos, além de agricultor.

Permanece na revista, porém, a equipe de agrônomos e veterinários que nela atua desde o seu primeiro número, sob a chefia do jornalista eng. agr. Mário Vilhena, tendo com secretário a médico veterinário J. Pinto Lima. O novo diretor vai ampliar os serviços de "O Mundo Agrário", tornando-o ainda mais útil aos nossos produtores rurais.

Inclui-se nesse plano uma viagem de Mário Vilhena aos Estados Unidos, onde durante três meses fará reportagens sôbre os progressos da agricultura americana.

FALECEU O ESCRITOR JOSÉ MANCISIDOR

MONTEREY, México, 22 — José Mancisidor, eminente escritor mexicano e um dos veteranos da revolução de 1910, faleceu hoje, nesta cidade, depois de uma operação.

O presidente da República, Adolfo Ruiz Cortines, determinou que um avião especial conduzisse os restos mortais de Mancisidor à capital para efetuar hoje seu sepultamento. U. P.

ANO GEOFISICO INTERNACIONAL

MEDIÇÕES DA FÔRÇA DE GRAVIDADE INDICARÃO A FORMA DA TERRA

WASHINGTON — Medições da fôrça da gravidade da Terra, que varia segundo as regiões do globo, serão feitas em todo o mundo durante o próximo Ano Geofísico Internacional em 1957-8, numa tentativa de auxiliar os cientistas a configurarem a sua forma exata.

A verdadeira forma da terra não é conhecida atualmente, em grande parte devido ao fato de não se dispor ainda de um número suficiente de medições da gravidade.

A obtenção de tais medidas é um projeto "que não pode ser executado senão através de um esfôrço internacional coordenado, tal como o do Ano Geofísico Internacional" — fêz notar recentemente a Comissão Nacional dos Estados Unidos para o A.G.I.

Cientistas de 46 nações estão no momento se preparando para participar do A.G.I. e espera-se que outros venham a participar também. As novas informações obtidas durante êsse período serão postas à disposição de cientistas de qualquer país.

A medição da gravidade será um dos 12 projetos científicos que serão executados durante o A.G.I. Os demais destinam-se à obtenção de informações científicas sôbre meteorologia, geomagnetismo, aurora e "afterglow", física ionosférica, atividade solar, raios cósmicos, atmosfera superior, determinações de longitude e latitude, glaciologia, oceanografia e sismologia.

A medição da gravidade se faz com modernos instrumentos. A fôrça da gravidade da terra pode ser conhecida com precisão relativa a uma parte para 50 milhões.

O método tradicional emprega um pêndulo. O período — tempo de uma oscilação completa — de um pêndulo de determinada extensão, é a medida da fôrça de gravidade e medições bastante precisas da gravidade podem ser obtidas com a medição do tempo de vários milhões de oscilações.

O pêndulo ainda é o padrão para valores absolutos da gravidade, mas atualmente o instrumento comumente usado é o "gravímetro", versão super-sensível da balança de molas comum. A atração da terra é conhecida à medida que um pequeno pêso estende um fio de sílica ou de invar (mistura de níquel e aço).

O gravímetro, pesando apenas algumas libras, pode ser fàcilmente transportado para qualquer lugar, dando um resultado preciso em três ou quatro minutos. Entretanto, seus resultados são apenas comparativos de um ponto para outro e têm que ser referidos a um pôsto central, onde o valor absoluto já foi determinado por outros meios.

O pôsto-padrão mundial, onde tôdas as medições de gravidade são comparadas, é a Torre Helmert, em Potsdam, na Alemanha.

Na prática, entretanto, a maioria das medidas de gravidade são calibradas não em Potsdam, mas em postos direta ou indiretamente ligados ao padrão de Potsdam. Há centenas de tais postos e seções-padrões em Washington, Paris e Teddington, na Inglaterra.

O objetivo dos cientistas é o de algum dia pontilhar tôda a terra com estações ligadas ao padrão de Potsdam. O projeto do A.G.I. constituirá importante contribuição para isso.

Quando se tiver medidas de gravidade comparáveis, de tôdas as regiões do globo, será possível computar e esboçar a verdadeira forma do globo terrestre. IPS

O USO DE TIMBRES NO PAPEL SELADO UTILIZADO NO FÔRO LOCAL

Respondendo a uma consulta que lhe foi formulada pelo Serviço de Assistência Jurídica do Serviço Social da Indústria (SESI), sôbre a existência de algum impedimento legal para a adoção de formulários confeccionados em fôlhas de papel selado em uso no Fôro do Distrito Federal, com o timbre da instituição, o desembargador Frederico Sussekind, corregedor da Justiça local, proferiu despacho em que remete cópia do parecer do diretor geral da Fazenda Nacional concluindo que em face da lei específica do sêlo, nada impede seja atendido o pedido que formulou. Assim sendo, qualquer entidade civil, de caráter público ou privado, que queira imprimir dizeres nas usuais fôlhas de papel selado, poderá fazê-lo, a exemplo aliás, do que já fazem alguns advogados militantes.

SILOS DE AÇO E DE CONCRETO ARMADO TAMBÉM SERÃO ADQUIRIDOS

Novas coletas de preços abertas pelo SET — A medida determinada, pelo ministro da Agricultura, vem completar providência anterior semelhante

Duas novas coletas de preços acabam de ser abertas, pelo Serviço de Expansão do Trigo, com o objetivo de completar o plano de fornecimento de silos para estocagem do cereal nos Estados produtores e em complementação de medida anterior semelhante, que visa à aquisição de conjuntos de maior capacidade, conforme tivemos oportunidade de informar. As coletas de agora, com editais publicados no "Diário Oficial" do dia 17 do corrente (Seção I, pags. 15.531/34) referem-se às propostas para fornecimento de "Silos Terminais de Aço" e de "Silos Terminais de Concerto Armado" ambas devidamente autorizadas pela Presidência da República e determinadas pelo Ministro da Agricultura.

SILOS DE AÇO

Para o fornecimento dos "Silos Terminais de Aço", cujas propostas deverão ser encaminhadas ao SET (Rua México 90, 9.º andar), com abertura prevista para o dia 11 de setembro vindouro, às 15 horas, o edital especifica que os concorrentes, além de apresentar, no ato da inscrição, Certificado de Registro de Fornecedor, expedido pelo D. F. C., deverão depositar caução, na C. E. F. ou no Banco do Brasil, em moeda corrente, em títulos da dívida pública federal, ou fidejussória, esta dada por estabelecimento bancário. O candidato deverá apresentar prova hábil de capital realizado mínimo de 3 milhões de cruzeiros, oferecendo, ainda, tôda a documentação de praxe. O prêço será em cruzeiros e global, embora conste da proposta o custo por unidade, incluindo a construção das obras civis, a montagem do material e equipamentos de cada silo. Êstes deverão executar as seguintes operações: recepção e expedição por caminhões e vagões, ensacado ou a granel; ensilagem; transilagem; mistura de cereais; expurgo, em sacos ou a granel; limpeza, pesagem, previsão para secador, ventilação; recepção e expedição de emergência, para carga e descarga de navios. Cada silo constará de 10 a 12 células cilíndricas e entrecélulas correspondentes, com capacidade armazenadora de cêrca de 10 mil toneladas.

SILOS DE CONCRETO ARMADO

As condições, previstas no edital referente a êste tipo, são idênticas, com prova hábil de capital realizado mínimo de 1 milhão e quinhentos mil cruzeiros e caução de 1 milhão de cruzeiros, nos moldes da anteriormente citada. As operações a serem executadas são as mesmas previstas para o tipo precendente, como idêntica é a capacidade armazenadora. Cada unidade constará de 10 a 12 células cilíndricas e entrecélulas correspondentes, construídas em concreto armado, sem juntas de concretagem, constituindo o conjunto de células um todo monolítico, com dependência anexa para localização de elevadores, máquinas de limpêza, balanças e locais para recepção e expedição.

Os editais descrevem, pormenorizadamente, a especificação de todos os conjuntos, bem assim as obras civis imprescindível à sua instalação.

CONFERÊNCIA DO MINISTRO DA FAZENDA no Clube dos Seguradores e Banqueiros

Realiza-se hoje, às 18 horas, no Clube de Seguradores e Banqueiros, a conferência do ministro da Fazenda, sr. José Maria Alkmim, sôbre temas da atual conjuntura econômica-financeira do país.

Préviamente convidadas pelo presidente Donald Azambuja Lowndes, comparecerão numerosas autoridades, intelectuais, diplomatas e pessoas do mundo social carioca.

Na Câmara . . .

(Conclusão da última página)

bert Levy aproveitado o ensejo para analisar a política de crédito seguida pelo govêrno, asseverando que desencorajava a produção tanto em São Paulo como nos demais Estados, tornando-se, assim, inflacionária. Salientou que o BNDE não era um banco, na acepção comum da palavra, mas uma verdadeira Comissão Técnica de Investimentos, "que não necessitava de pessoal numeroso, mas de quem pudesse estudar as proposições que autorizassem a aplicação dos recursos que lhes eram fornecidos pelo Tesouro". No entanto, os gastos de pessoal, que em 1953 foram de pouco mais de nove milhões de cruzeiros, atingiram 27 milhões em 1955.

Em aparte, o sr. Batista Ramos acentuou que o orador estava-se baseando num engano da Comissão de Finanças e afirmou que o BNDE só organizara um quadro de 350 funcionários, todos nomeados por concurso. A despesa de 52 milhões fôra feita com a administração geral e a diretoria não dera um aumento sequer ao pessoal. Assinalou, ainda, que o estabelecimento não tinha a finalidade de fazer empréstimos a particulares, mas visava o reaparelhamento nacional, do que tangia a transportes, armazenamento, frigorificação e energia.

Concluindo, o sr. Herbert Levy acentuou que a política de crédito adotada pelo govêrno desencorajava a produção.

Em seguida, o sr. Bilac Pinto criticou a orientação que vinha sendo dada pelo govêrno sôbre a indústria automobilística, afirmando que a mesma viria beneficiar os "trustes" que pretendiam radicar-se no país.

Finalmente, o sr. Horácio Lafer, historiando a criação do Banco Nacional de Desenvolvimento Econômico, criado na sua gestão na pasta da Fazenda, salientou entretanto, que era contra a prorrogação prevista no projeto.

Antes de suspender os trabalhos, a requerimento do sr. Vieira de Melo, o sr. Ulisses Guimarães convocou uma sessão extraordinária para as vinte e uma horas de ontem.

O EXÉRCITO NA CAMPANHA DA EDUCAÇÃO FLORESTAL

1.200 árvores serão plantadas no dia 21 de setembro

Estêve reunida, anteontem, pela manhã, sob a presidência do Eng. Dael Pires Lima, a Comissão de Educação Florestal, nomeada pelo ministro Ernesto Dornelles com o fim de dar uma consciência florestal a todos os brasileiros do campo e da cidade. Como representante do Exército, estêve presente o tenente-coronel Irncilio Pessoa, do gabinete do ministro da Guerra, que tomou conhecimento do assunto e em nome do general Henrique Lott hipotecou tôda solidariedade à iniciativa que terá o seu lançamento no dia 21 de setembro próximo — Dia da Árvore. Entre as deliberações, ficou assentado que pela manhã, no Horto Florestal da Gávea, seriam plantadas 1.200 árvores contando com a presença do presidente da República, ministros de Estado, diplomatas, oficiais generais das Fôrças Armadas, diretores de jornais e emissoras, representantes de Sindicatos, do Congresso e da Câmara Municipal e dos poderes judiciários. À tarde, no Auditório do Ministério da Educação serão entregues medalhas comemorativas às altas autoridades civis e militares. No salão do mesmo Ministério, será inaugurada a Exposição de Educação Florestal que durará de 21 a 30 de setembro.

VISITA AO MINISTRO DA AGRICULTURA

Os jornalistas credenciados no Ministério da Guerra estiveram, no Palácio da Agricultura a fim de homenagear o general Ernesto Dornelles, pela feliz iniciativa de encarregar o dr. Dael Pires Lima, diretor do Serviço Florestal o lançamento de uma campanha no sentido de orientar o povo brasileiro para que não mais se façam derrubadas de matas desordenadas, queimadas, etc.

O jornalista Oscar de Andrade, disse da satisfação de todos por ver que a Campanha da Educação Florestal continuará com o mesmo ritmo o que será por certo promissor o seu êxito. O general Dornelles, agradecendo a homenagem, declarou ser uma felicidade rever velhos amigos do Ministério da Guerra, que sempre mereceram de todos os generais e oficiais um grande respeito e admiração pelo modo patriótico com que desempenham as suas funcões naquele importante setor. Por fim, o jornalista Otávio de Castro, disse que o general Dornelles, com essa campanha, mostrou o seu alto grau de patriotismo e amor ao Brasil.

CONSTRUIDO NO BRASIL o maior vagão-tanque do mundo

O tenente coronel Janary Nunes, presidente da PETROBAS recebeu da direção da Companhia Sorocabana de Material Ferroviário comunicacão de haver sido entregue ao tráfego o maior vagão-tanque do mundo, com capacidade para 70 mil litros, o qual transportará produtos petrolíferos nas estradas de ferro, Paulista, Santos-Jundiai e Araraquara.

O novo vagão-tanque foi projetado e construido pela Companhia Sorocabana de Material Ferroviário, com mão de obra inteiramente nacional e chapas da usina siderúrgica de Volta Redonda.

NO MUNDO POLÍTICO

(Conclusão da última página)

pacificação do PSD gaúcho à do PSD pernambucano, disse o deputado Pontes Vieira que considerava tais afirmações como uma intromissão na política de Pernambuco.

"— Não pode deixar de ser tida como pilhérica a declaração do sr. Peracchi Barcelos de que foi, como o sr. Etelvino Lins, "vítima da intervenção do diretório nacional do PSD". Não há quem ignore que o diretório nacional do meu partido sòmente determinou a reestruturação dos diretórios de Pernambuco e do Rio Grande do Sul depois de esgotadas tôdas as possibilidades de voltarem à razão os dissidentes. Sòmente em seguida à consumação da notória felonia partidária, com o apoio ostensivo dêles aos nossos adversários, é que o PSD, por deliberação da sua convenção nacional, determinou a reestruturação, pois, do contrário, desaparecida estaria a disciplina partidária, sôbre a qual repousam a ordem e a estabilidade das organizações políticas."

MENEGHETTI TEM FÉ NA DEMOCRACIA

PÔRTO ALEGRE, 22 — Ao encerrar o discurso com que falou aos participantes da Conferência Nacional dos Triticultores, em Cruz Alta, o governador Ildo Meneghetti, depois de traçar um panorama das aflições que têm cercado os triticultores do Rio Grande do Sul e de referir as obras que o govêrno vem executando nas linhas férreas do Estado, fêz de improviso, um apêlo ao esfôrço dos brasileiros para superar as presentes dificuldades: Reafirmou sua confiança no futuro do Brasil, declarando:

"— Sou daqueles que acreditam firmemente na capacidade de nossa Pátria para superar as presentes vicissitudes e construir uma realidade mais tranqüila, na parte social, de maior fé nas instituições democráticas e de mais felicidade para todos os brasileiros.

Quem tiver descrenças, quem alimentar pressentimentos sombrios, quem tiver sobressaltos pelo futuro do Brasil, que lhe percorra os mais diferentes Estados e lhes ausculte as tendências e esperanças.

Todos querem trabalhar pelo desenvolvimento nacional. O pessimismo não é a legenda das novas gerações. Elas querem promover o incremento da riqueza, melhorar os níveis da cultura, eliminar os germes da desconfiança, esquecer as amarguras de passadas lutas e dirigir tôdas as vocações de bem público para o mesmo objetivo superior e nobre de trabalhar pelo Brasil.

Na presença honrosa de tão ilustres representantes de outros Estados e das delegações de várias regiões tritícolas do Rio Grande do Sul, afirmem, solene e formalmente, a nossa fé inquebrantável nos destinos brasileiros.

Mas não basta que tenhamos fé. É preciso que a cultivemos e divulguemos. É fundamental que a façamos chegar aos corações vencidos, aos espíritos desalentados. É preciso que trabalhemos com energia, tenacidade e decisão.

Estou certo que a Segunda Conferência Nacional do Trigo realizou, pelo vigor das suas manifestações e pelo cunho patriótico e salutar de suas deliberações, êsse papel alto e fecundo de levar a todos os recantos do Brasil a palavra calorosa do Rio Grande do Sul, que tudo quer fazer, pelo trabalho partilhar e consciente, para que os brasileiros usufruam, os benefícios da paz social da estabilidade política, da prosperidade econômica e do aperfeiçoamento constante das instituições que regem a República e que a devem fazer cada vez mais respeitada, rica, feliz e democrática. M.

MELHOR PARA PRESTES MAIA

SÃO PAULO, 22 — O problema da sucessão do prefeito Toledo Piza continua a preocupar os meios políticos desta capital, sendo o nome do engenheiro Prestes Maia o mais em foco, no momento, como possível candidato apoiado por diversas correntes eleitorais.

Não se sabe, entretanto, se o governador Jânio Quadros estaria disposto a dar seu apoio a tal candidatura, acreditando-se que sòmente em outubro êle tomará uma decisão a respeito.

Por outro lado, o sr. Prestes Maia persiste no propósito de recusar a indicação do seu nome. Quanto ao sr. Toledo Piza, declarou à imprensa que, se surgir um nome capaz de empolgar o eleitorado da capital, aceitará êsse nome e trabalhará em seu favor.

O governador Jânio Quadros, por sua vez, pretende lutar pelo candidato que escolher, participando de comícios em todos os bairros da cidade. Asp.

PROPORCIONALIDADE NO CEARÁ

FORTALEZA, 22 — Deputados de todos os partidos assinaram a emenda constitucional apresentada pelo sr. Luiz Costa, vice-líder do PTB na Assembléia Legislativa, determinando a proporcionalidade de um representante para 40 mil habitantes, até 60 deputados, e de um por noventa mil habitantes, a partir daquele número. Asp.

HAVERÁ LUTO EM PÔRTO ALEGRE

PÔRTO ALEGRE, 22 — O dia 24 do corrente, quando transcorre o segundo aniversário da morte de Getúlio Vargas, será considerado de luto oficial no Município, por determinação do prefeito Leonel Brizola.

Naquele dia, organizar-se-á no Aeroporto Salgado Filho um préstito, que seguirá até o palácio da Municipalidade, conduzindo o busto do ex-presidente. Falarão, na oportunidade, vários deputados e vereadores. Asp.

VOTADO . . .

(Conclusão da última página)

tucionalidade do projeto fêz uma grave crítica ao regime de instabilidade e surprêsa das resoluções da SUMOC e dos decretos governamentais sôbre problemas básicos do País.

A notícia antecipada de uma resolução da SUMOC pode proporcionar fortunas.

Nessa crítica, a propósito dos interêsses escusos dos beneficiados com o conhecimento antecipado dêsses atos, recordou o episódio do fabuloso enriquecimento do ateniense Hippônicos, feito graças ao abuso da intimidade de Solon.

Em seu parecer, diz o senador:

"A seriedade e discreção das autoridades nem sempre poderão evitar a captação dos segredos dos negócios públicos e as manobras dos solertes e ambiciosos Hippônicos."

A História guardou a figura de Hippônicos, que sobrevive entre nós — o felizardo amigo de Solón, o qual tendo conhecido em primeira mão o texto da Lei elaborada pelo sábio e incorruptível legislador ateniense, abolindo as dívidas, públicas e privadas, tomou dinheiro emprestado a tôda gente e comprou a crédito terras e minas, que não pagou, e destarte se tornou, à custa do sacrifício e da desgraça de seus concidadãos, o homem mais rico de Atenas."

O que se impõe, segundo o parecer, é a publicação prévia das resoluções, com o prazo razoável para sua entrada em vigor.

Sejamos soldados decididos na batalha de recuperação do homem e das terras do Nordeste

Brado de alerta de dom Avelar Brandão, no encerramento da I Semana Ruralista do Piauí

Realizou-se, de 5 a 12 do corrente, em Teresina, a Ia. Semana Ruralista do Piauí, promovida pelo novo arcebispo daquele Estado, Dom Avelar Brandão, e pelo Ministério da Agricultura, cujo titular emprestou integral apoio ao certame.

Segundo informações recebidas de Teresina, a Semana surpreendeu a todos pelo espírito de colaboração que a dominou e pelo entusiasmo manifestado pelos numerosos participantes, quer nas aulas, quer nos debates, acima de partidarismos políticos. O governador do Estado prestigiou as reuniões, comparecendo frequentemente, o mesmo sucedendo em as demais autoridades. Os técnicos federais e estaduais, inclusive das Secretarias de Agricultura e Educação de Pernambuco, não pouparam esforços para atender aos interessados em muitos problemas agropecuários. A parte feminina estêve bastante concorrida, registrando-se a presença de mais de quatrocentas senhoras e senhoritas.

O programa, previamente elaborado, foi cumprido totalmente, tendo sido debatidos importantes assuntos de interêsse da economia do Piauí. Houve, também, uma exposição de produtos e de indústrias rurais caseiras, que despertou atenção pela variedade e arte apresentadas.

Ao encerrar o certame, coordenado pelo Serviço de Informação Agrícola, Dom Avelar Brandão agradeceu a cooperação recebida e prometeu levar avante o programa de seu govêrno arquiepiscopal, baseado no binômio "Evangelizar e humanizar". De Teresina, para todo o Piauí, levantou um brado de alerta, conclamando todos os homens de boa vontade, de tôdas as condições sociais, de tôdas as mentalidades, para que se tornem soldados decididos nessa batalha de recuperação do Homem e das Terras do Nordeste, e para que a fisionomia dos porvindouros não seja mais triste nem mais preocupado do que o semblante sobrecarregado dos homens que respondem pelo presente do Brasil.

NOVO AJUSTE DE PAGAMENTOS E COMÉRCIO BRASIL-FRANÇA

O embaixador José Carlos de Macedo Soares, ministro das Relações Exteriores, e o sr. Charles Le Gênessel, Encarregado de Negócios da França, assinarão hoje, no Itamarati, às 15,30 hs., novo Ajuste Administrativo de Pagamentos e Comércio que deverá regular doravante as relações econômicas franco-brasileiras. O referido Acôrdo representa importante ampliação do sistema brasileiro de pagamentos multilaterais e muito deverá contribuir para o incremento do intercâmbio comercial entre o Brasil e a área do franco.

Na mesma ocasião será firmado novo Ajuste de Financiamentos e Investimentos tendente a incentivar a cooperação econômica entre o Brasil e a França e a tornar mais efetiva a participação francesa no desenvolvimento econômco brasileiro.

POSSE DO CONSELHO DIRETOR DA CASA DO CAMPISTA

Em sessão solene que se realizará hoje na séde do S. E. E. B. á Av. Presidente Vargas n.º 502 — 21.º andar, ás 20,30 horas, a Casa dos Campistas, nova sociedade que reune os filhos de Campos residentes nesta capital e cidades vizinhas, dará posse ao seu Conselho Deliberativo, cuja mesa diretora é a seguinte: presidente: Francisco da Costa Nunes — ex-prefeito de Campos (engenheiro) vice-presidente: Phócion Serpa — Escritor — 1.º secretário: Acrisio Maciel — advogado — 2.º secretário — Francisco Melo Filho — engenheiro.

Na oportunidade falarão aos Campistas, os srs. Costa Nunes e Thiers Martins Moreira, pelo Conselho e pela Casa dos Campistas respectivamente. A Diretoria apela para o maior comparecimento de Campistas e amigos de Campos.

CONSERTOS DE RELÓGIOS
DE PULSO E BÔLSO

PELO SISTEMA SUIÇO, COM UM ANO DE GARANTIA
G. EMERIC
Primeiro relojoeiro durante longos anos da CASA MAPPIN WEBB
R. Buenos Aires, 79
3.º ANDAR
Perto da Avenida Rio Branco

Tosse? Bronquite?
TOME
"BEKITAN"
Fórmula da medicina moderna.
EM COMPRIMIDOS
Expectorante, desinfeta as vias respiratórias e faz cessar a Tosse com rapidez.
NAS DROGARIAS E FARMACIAS
34501

A ÚNICA CÊRA
QUE DÁ BRILHO SOBERBO
PARA 6 A 12 MESES!

PASTA PARA LUSTRAR ASSOALHOS
(Fórmula alemã)
3 PASTAS SEM IGUAL PARA LUSTRAR
Uma — assoalhos;
Outra — móveis, couros, etc. e
A 3.ª — automóveis
A VENDA NAS BOAS CASAS
Fábrica: — Av. Londres, 460
Bonsucesso — Tel.: 30-1923.
82301

Grande Oportunidade para
VENDEDORES REPRESENTANTES VIAJANTES
Renda adicional todos os meses!
Fazemos adiantamentos e pagamos ótima comissão sôbre a venda de artigos facilmente colocáveis
PEÇA INFORMAÇÕES A
FÁBRICA DE FOLHINHAS PAULISTA
CAIXA POSTAL 2286 — SÃO PAULO

BANCO DO NORDESTE DO BRASIL S.A.
TÉCNICO EM ADMINISTRAÇÃO BANCÁRIA
Continuam abertas, para ambos os sexos, as INSCRIÇÕES PERMANENTES para provimento do cargo de Técnico em Administração Bancária, facultadas a diplomados de Cursos Superiores com experiências em Técnica ou Administração Bancária, a pessoas com experiência em trabalhos de Administração de Pessoal, Material, Documentação, Orçamento e Organização, em chefia de escritório ou gerência de grandes emprêsas, em inspetoria ou gerência de bancos, em contadoria de bancos ou de grandes firmas. Salários de Cr$ 12.500,00. Admissão mediante contrato de dois anos. Idade: 21 a 40 anos. Existem 15 vagas.
NOTA: A primeira seleção será efetuada com os candidatos inscritos até 30 de agôsto/56. Os inscritos após essa data poderão ser submetidos a seleções posteriores. Melhores informações e inscrições à AVENIDA RIO BRANCO, 124 — 19.º ANDAR, nesta cidade, das 13 às 17 horas, e aos sábados, das 10 às 12 horas.
Pelo BANCO DO NORDESTE DO BRASIL S. A.
J. C. Cavalcanti
33319

Fiambrada:

UM PRATO DELICIOSO...
em poucos minutos!
Num instante, Você pode preparar os mais deliciosos pratos "frios" ou "quentes" — com a tentadora Fiambrada Armour! E tenha a certeza de que serão sempre pratos aprovadíssimos pela família inteira!

A "cozinha" já não é um problema!
As "Refeições Armour" são gostosas, rápidas, sadias e econômicas.
ARMOUR
produtos preferidos pela sua alta qualidade
FRIGORÍFICO ARMOUR DO BRASIL S.A.
São Paulo: Caixa Postal 8045 — Rio: Caixa Postal 264

PARA ACABAR COM A ESPECULAÇÃO EM TÔRNO DOS BENS IMÓVEIS NAS AÇÕES EXECUTIVAS

Oportuno provimento do corregedor sôbre o assunto

A fim de salvaguardar o direito das partes, o prestígio da Justiça e o rápido e eficiente andamento das ações executivas em que haja praça ou público leilão de bens imóveis, o desembargador Frederico Sussekind, corregedor da Justiça, acaba de baixar o seguinte provimento aos juízes de Direito das Varas Cíveis:

INOBSERVÂNCIA DE DISPOSITIVOS LEGAIS

"Atendendo a que, em ações executivas, tem sido verificada a não observância do disposto no art. 972 do Código do Processo Civil, que estabelece: "— se os bens não fôrem arrematados, serão vendidos em leilão público, por leiloeiro público, onde houver, à escolha das partes, ou pelo porteiro dos auditórios", leilão que deverá ser anunciado e efetuado pelo mesmo processo da praça (§ 1.º);

PRAÇA E LEIÃO PÚBLICO

Atendendo a que, na sistemática processual vigente, suprimidas que foram as segunda e terceira praças, se os bens não fôrem arrematados na praça designada, deverão ser vendidos em leilão público, leilão, porém, que há de ser precedido de edital público, nos têrmos do art. 964 e efetuada pelo mesmo processo da praça;

PAGAMENTO À VISTA E ESPECULAÇÃO

Atendendo a que, também, não se vem cumprindo, em alguns feitos, o disposto no art. 967, quanto à arrematação ser à vista ou pelo pagamento do preço em três dias (art. 978), sob pena de incorrer o arrematante na multa de 20 por cento em favor da execução, aproveitando-se os arrematantes dessa tolerância para ceder seus direitos a terceiros, especulando nas praças de imóveis, abuso que infringe o disposto no art. 976;

Atendendo a que é dever do Corregedor valer pela perfeita execução das leis e evitar a prática de erros e abusos, na defesa do prestígio da justiça;

ESTRITO CUMPRIMENTO DA LEI

Resolve, em Provimento, determinar a severa observância do disposto nos arts. 697, 972 e 978 do Código de Processo Civil, quanto a: a — só ser determinado o leilão público depois que os bens penhorados não tiverem sido arrematados na praça designada, e mediante novo edital, nos têrmos do art. 964 (art. 972 e seu § 1.º); b) — certificado, pelo escrivão do processo, o decurso do prazo de três dias, para o pagamento do preço da arrematação, serem os autos imediatamente conclusos ao respectivo Juiz, para a imposição da multa ao arrematante, em favor da execução e a volta dos bens à nova praça ou leilão (art. 978).

Reunião . . .

(Conclusão da última página)

banco industrial e uma agência de investimentos públicos e privados. O desenvolvimento econômico nacional só seria solucionado com a estabilidade da moeda.

Finalmente, o sr. Negrão de Lima defendeu a proposição, sustentando que a permanência do BNDE era um imperativo do desenvolvimento econômico do país, encerrando-se a discussão e o projeto voltou às comissões emendado.

Com evidente falta de "quorum", na presidência o sr. Godói Ilha, foram aprovadas diversas proposições, dentre as quais, as seguintes:

— Em discussão única, os projetos que abrem os créditos especiais de 150 milhões de cruzeiros, destinado ao Lóide Brasileiro, para liquidação de compromissos inadiáveis e de seis milhões de cruzeiros para auxiliar a realização da Exposição Industrial e Vití-Vinícola, no Estado de S. Paulo, no corrente ano; em segunda discussão, os projetos: que estabelece a gratificação dos membros do Conselho Penitenciário do Distrito Federal; que altera o Regulamento das Caixas Econômicas Federais, permitindo a nomeação do presidente do Conselho Superior, pelo presidente da República; e o que concede auxílio especial de 300 mil cruzeiros para tratamento do tenente José Natividade Rocha.

A certa altura, o sr. Odilon Braga verberou o procedimento da Mesa, em submeter à apreciação de um plenário praticamente vazio os projetos da ordem do dia, ameaçando com um pedido de verificação. Essa intervenção do representante udenista, impediu que o sr. Godói Ilha esgotasse o exame das matérias constantes do avulso, com evidente falta de "quorum", suspendendo-se, em seguida, a sessão.

dema
decorações em madeira ltda.

Interiores modernos
Arquitetura
Construções
Operários especializados
para todos os serviços
Móveis sob encomenda

lojas
escritórios
apartamentos

Escritório: Rua Sen. Dantas, 80 - 18.
Tels. 42-9899
Fábrica : Rua Lino Teixeira n.º 14

organismos diferentes...

MAS PERFEITOS!

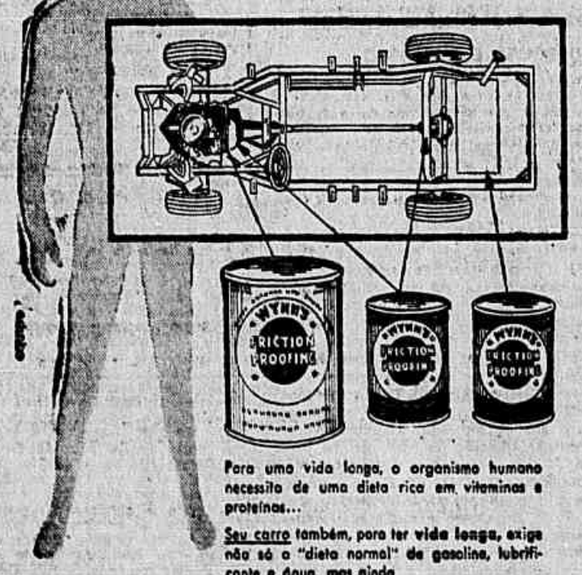

Para uma vida longa, o organismo humano necessita de uma dieta rica em vitaminas e proteínas...

Seu carro também, para ter vida longa, exige não só a "dieta normal" de gasolina, lubrificante e água, mas ainda

WYNN-a vitamina para seu carro!

WYNN antifriccionante, trata quimicamente a superfície do metal, obturando-a e alisando-a para reduzir o atrito e o desgaste.

WYNN — para tôdas as aplicações!
Lata amarela - no carter
Lata azul - na transmissão
Lata laranja - na gasolina

Use os 3 produtos para obter
+ fôrça
+ economia
— desgaste

WYNN-vida mais longa para seu carro!

Distribuidores no Brasil
WYNN — LUBRIFICÁNTES DO BRASIL S. A.
São Paulo - Escrit.: Rua Major Sertório, 92 - 1.º andar - Tel. 35-8991
Vendas: Rua Alvares Penteado, 57 - 7.º andar - Salas 3 e 4
Rio de Janeiro - Av. Franklin Roosevelt, 126 - Sala 1206 - Tel. 32-2820

OS MAHADÉUS DE MINAS GERAIS

NAS GRUTAS E PAREDÕES OS DESENHOS ENCERRAM UM MISTERIOSO SIMBOLISMO

Ao lado das figuras totêmicas, alguns sinais têm símiles nas escritas de vários povos — Um barco que lembra as galeras fenícias — Segredos de raças extintas que ficaram no sertão mineiro

Reportagem de JOSÉ CALAZANS

Na Serra dos Veados, em Rio Piracicaba. Veados, o símbolo da Lua e outros.

BELO HORIZONTE, 27 (Da sucursal) — Mostramos em nossa primeira reportagem que, apesar do desinterêsse dos poderes públicos, em Minas, alo de efetivos resultados as pesquisas arqueológicas e paleontológicas, isto graças a um grupo de cientistas desprendidos. Tudo se faz por conta própria, com os maiores sacrifícios e obscuramente. Apenas os ilustres visitantes estrangeiros que nos procuram, sabem avaliar com justiça êsses trabalhos.

Os rapazes da ACLAM desenvolvem permanente e intensa atividade, sendo hoje dignas de atenção as conclusões a que chegaram. Em vários locais de Minas, têm êles desenterrado fósseis e material lítico. Nas grutas e paredões, têm estudado, copiado e interpretado as milenárias mensagens do homem pré-histórico, que deixou em páginas de pedra muito de sua rude alma e de suas lutas no cenário primitivo.

O MISTÉRIO DAS INSCRIÇÕES RUPESTRES

Já vimos que os mahadéus, ou inscrições rupestres, constituem documentos que os pesquisadores tentam decifrar. Êsses sinais, muito provàvelmente, transformaram-se no decorrer dos tempos em escrita ideográfica, hieroglífica e finalmente nos alfabetos. Através dêles, em Minas, se tem notado uma enorme variedade de tótens. Em muitos, as interpretações sugerem com eloqüência dramas e movimentos coletivos que assinalaram a vida agitada das comunidades extintas. Os caracteres mahadévicos, que existem aliás no mundo inteiro, têm em suma o seu significado envôlto em mistério.

Gustavo Barroso diz sôbre os mahadéus do Brasil o seguinte: — "Nenhum sertanejo sabe explicar coisa alguma sôbre tais signos. Nas suas tradições, nada ficou a respeito. Nada lembram da colonização, cujos bandeirantes e povoadores já as encontraram sem que os índios sôbre elas pudessem precisar alguma coisa. Parece que lhe despertam ùnicamente temor ou respeito pelo seu mistério. Von Martius, remontando o Japurá, ouviu os índios remeiros da sua canoa gritarem diante do grande salto Arara-coara: Tupan! Tupan! E alguns ali lhe fizeram notar nas pedras certas esculturas roídas pelo tempo. Havia uma vintena de figuras: cabeças humanas com cornos ou rodeadas de raios, cabeças de jaguar, sapos e outros desenhos informes. Um velho canoeiro assegurou-lhe, então, que se viam muitos daqueles sinais nas cachoeiras dos rios Messai e dos Enganos. Existiam muitas também em Cupati".

Debret reproduziu na sua obra diversos dêsses símbolos. A Yves d'Evreux os índios do Maranhão contavam que os petróglifos eram obra do grande Marata, ente misterioso. Isto vem confirmar o ponto de vista de que os Pagés executavam em segrêdo os petróglifos e incutiam na mentalidade dos homens do clã serem êles obra de entes misteriosos.

Representam realmente figuras totêmicas, senão os índios remeiros não teriam se expressado da forma como descreve Gustavo Barroso, ao passarem diante dêles.

SEMELHANÇAS COM A ESCRITA DE OUTROS POVOS

Estamos sempre nos baseando nos trabalhos de Marcos Rubinger e nos de seus colegas da ACLAM. E assim vamos analisar alguns dos sinais que estão ao lado das figuras totêmicas do sertão mineiro. Veremos que êles onde o homem de Pacoval lhe substituiu o círculo pelo quadrado. É semelhante aos signos megalíticos, triangular e oval, e parece também representar gràficamente uma árvore ou simplesmente palmeira.

6) — O símbolo seguinte, semelhante a uma vírgula de cabeça para baixo, foi empregado no semítico. No hebraico chamavam-lhe Ayin, que significa ôlho, e realmente apresenta essa forma. Aparece também em várias escritas astrológicas dos povos antigos.

7) — O símbolo idêntico ao nosso "Y" aparece no hebraico com o nome de "sade": signo existente nas formas do Egito pré-histórico e geralmente no semítico ocidental. No fenício, era designado por Vau, indicando tacho ou cravo. Foi usado nas escritas de Byblos (1.250 A.C.). Tem semelhança com os signos sabeanos, cretenses, sumerianos e megalíticos em geral. Parece ter sido extraído de um dos lados do desenho de um favo de mel, muito comum nas pinturas rupestres.

8) — O último símbolo, à semelhança do anterior, parece representar os lados de um favo, embora com ligeira deturpação. Tem forte semelhança com o K fenício (Kafe). Realmente, os índios possuíam o som K (cabá) que significava mato. Esse símbolo, com ligeiras modificações, é encontrado em várias inscrições de povos antigos.

9) — As pintas parecem representar estrêlas. Do modo como estão pintadas, parecem indicar o Cruzeiro do Sul e o Triângulo Austral principalmente. Foram copiadas de uma pedra da Serra do Passa Cinco.

HIPÓTESES E AFIRMAÇÕES

Conquanto tenha mostrado a semelhança de símbolos dos nossos petróglifos com os existentes nas escritas rudimentares de diversos povos, Marcos Rubinger acredita plamente na simples coincidência simbolística dos mesmos, tendo os signos

Petroglifos de Pedra Pintada, na região de Barão de Cocais. O estranho barco, com três cruzetas e um leme, a lembrar as embarcações fenícias.

presente nos caracteres sabeanos, cretenses, fenícios, etruscos, sânscritos, egípcios, sumerianos, bérberes, hebráicos, hibéricos e nos megalíticos em geral. Faz parte do alfabeto mágico da escrita secreta brahmânica; no fenício foi introduzida no alfabeto, está presente nas inscrições do Monte Sinai e foi encontrada nas inscrições de Byblos (1.250 A.C.). Seu nome Tawi transformou-se em Tau no semítico do sul e hoje representa as nossas letras T e X.

3) — A figura da Lua (gráfica), como a do Sol, representa ideograma ou ideografia, desenvolvendo temas mnemônicos que se relacionam com Deus. Os nossos índios, como centenas de outros povos, cultuavam a Lua. Chamavam-lhe Jacy e confeccionam machados rituais de pedra com a forma dêsse astro. O símbolo astronômico da Lua que consta dos catálogos de astronomia é o mesmo executado pelos índios.

4) — O símbolo circular circunscrito está presente na louça de Marajó. É o signo megalítico: no "Ku Uen" (escrita chinesa antiga), chama-se "Djih", que corresponde ao sol. Com um círculo sòmente e um ponto no centro, é o símbolo astronômico do Sol.

5) — O símbolo astronômico que hoje representa a Terra está presente em muitas escritas antigas. É encontrado nas formas egípcias, nas inscrições do Sinai e no semítico do sul. No volume I da Revista do Instituto Histórico do Brasil, aparece, copiado juntamente com outras letras (supostas fenícias) de uma povoação abandonada da Bahia. Está presente na cerâmica marajoara, nos comuns significado completamente diferentes.

Quando os rapazes da ACLAM estiveram acampados na Serra da Conceição, a 23 quilômetros de Barão de Cocais, estudando os petróglifos da Pedra Pintada, quase admitiram terem sido êles pintados pelos fenícios: isto porque depararam ali o desenho de um belo barco, com 3 cruzetas e um leme, muito semelhante às naus dêsse povo navegador. Entretanto, depois de várias reflexões, Rubinger lança duas hipóteses, a seu ver mais racionais do que aquelas:

a) — Os caraíbas eram hábeis navegantes; foram, como os Maias, os únicos indígenas americanos que usavam velas em suas embarcações. É certo que êles emigraram das cabeceiras do Xingu para o norte, chegando à Guiana Oriental e às Pequenas Antilhas. É possível que remotamente tenham habitado a região de Cocais, tendo-se debandado para Goiás.

b) — A outra hipótese é que tal barco tenha sido desenhado por índios que habitavam o litoral por ocasião do descobrimento e que, fugindo da colonização para o interior, gravaram no quartzito branco de Cocais a representação gráfica das galeras portuguêsas. Essas pinturas ainda não estão bem definidas quânto à sua idade. A maior parte das pitografias do sertão mineiro parecem remontar ao período neolítico, enquanto outras parecem mais recentes.

Gustavo Barroso, que estudou superficialmente alguns petróglifos do Brasil, acha que, diante dessas analogias, a explicação mais aceitável será a dum simbolismo religioso primitivo, do qual lentamente derivaram caracteres ideográficos, comuns à tôda a humanidade, ou a uma humanidade que andou por quase tôda a terra e dos quais tenham nascido os primeiros alfabetos.

Depois de citar a opinião de Symard, Marcos Rubinger faz a seguinte afirmação: — Os petróglifos de Minas podem ter no muito 15 mil anos e foram executados pela raça do tipo que habitou o Vale do Rio das Velhas, cujo crânio mais antigo, o de Confins, pertenceu a um indivíduo de um povo que viveu em plena era neolítica.

Os jovens pesquisadores da ACLAM examinam algumas peças de material lítico. Entre êles, o prof. Sigefredo Marques Soares.

ALTA...

(Conclusão da última página)

durar, porque êles acabam cansando.

E' evidente, portanto, que a reestruturação do DNOCS tem que se processar, dando-lhe oportunidade de contratar o elemento técnico indispensável para a elaboração do plano qüinqüenal ou decenal cuja necessidade é reconhecida por todos, sem discrepância."

Em face disso, o sr. Herbert Levy apelou para a Câmara no sentido de aprovar com rapidez o projeto que reestrutura os quadros do DNOCS.

ENERGIA ATÔMICA

A comissão encarregada de investigar a situação do problema da energia atômica vai dar uma busca nos protocolos do Conselho Nacional de Segurança e do Conselho Nacional de Pesquisas para saber por que o relatório 1.017 demorou três meses para ir dêste àquele. Essa decisão foi tomada por proposta dos srs. Dagoberto Sales e Colombo de Souza. O primeiro queria sòmente que se fizesse uma busca no Conselho de Segurança, mas o segundo, atendendo ao que dissera antes o general Betamio Guimarães concluiu que a demora poderia ter sido ocasionada no Conselho de Pesquisas.

Esta solução foi tomada durante o depoimento daquele general, que foi feito sob o signo da simplicidade, da segurança e da clareza. Não deixou êle de impressionar-se com as perguntas que lhe eram feitas pelos membros da Comissão. Ficou bem claro pelo seu depoimento que não houve mudança nenhuma na política atômica do govêrno. Para provar isso, o general confrontou dado por dado, palavra por palavra o ofício 771, com o relatório 1.017. Neste não houve diluição no valor das compensações específicas. Só se admitira exportação na forma daquelas compensações. A preferência ali dada aos Estados Unidos era uma decorrência natural dos nossos interêsses. Dávamos preferência para sermos tratados com preferência.

Aquêle documento, disse o general, quando foi interrogado sôbre a demora acima referida, seguiu os trâmites normais. Não houve nenhuma ordem para quebrar a rotina seguida em papéis daquela natureza. Tanto que só tomou conhecimento da demora três meses depois e, imediatamente mandou confeccionar novo ofício com a remessa do 1.017 para o Conselho de Pesquisas. Lá no Conselho de Segurança Nacional está ainda o coronel Fernando Alah de Oliveira Barbosa que poderá prestar os esclarecimentos elucidativos. A presunção é de que o documento se tenha extraviado no próprio Conselho Nacional de Pesquisas, não sendo possível encontrar para o fato outra explicação.

A última afirmação do general Betamio dizia respeito aos documentos secretos. Também êles seguiram o trâmite normal. O relatório 1.017 tem um período que explica claramente a questão.

ESCOLAS AGRÍCOLAS

A Comissão de Justiça aprovou parecer do sr. Bias Fortes, favorável ao convênio que dispõe sôbre a limitação do cultivo, produção e comércio internacional de papoula e o uso do ópio.

O sr. Raimundo de Brito leu seu parecer contrário à consulta da Mesa sôbre a denúncia contra o ministro Alkmim. O trabalho foi à publicação, a requerimento do sr. Adauto Cardoso ficando a votação do mesmo para a próxima reunião daquele órgão técnico.

Começaram ontem os debates sôbre as normas para a criação das escolas agrícolas. Há tempos a Comissão de Economia cogitou de disciplinar a questão. Diversos deputados apresentavam projetos mandando criar escolas agrícolas. O próprio Poder Executivo tem enviado à Câmara algumas mensagens no mesmo sentido. Parece que existem pelas comissões uns doze projetos, objetivando aquêle fim. Com a iniciativa da Comissão de Justiça será assentado um critério que defina as competências e dê normas para que só se criem novas escolas de conformidade com as necessidades das regiões a serem efetivamente beneficiadas.

REAPARELHAMENTO DA NOROESTE para acompanhar o progresso da economia de Mato Grosso

Declarações do diretor da ferrovia em relatório entregue ao Ministério da Viação

A Noroeste do Brasil, uma das mais importantes ferrovias do país, está a braços com uma série de problemas, segundo o relatório apresentado pelo seu diretor, sr. Ubaldo de Medeiros, à missão enviada pelo ministro Lúcio Meira para inspecionar os serviços do Ministério da Viação no Sul de Mato Grosso.

A ferrovia necessita de locomotivas diesel, de 500 quilômetros de trilhos e de meios para a retificação de trechos que somam 130 quilômetros.

Graças a um financiamento do Banco de Desenvolvimento Econômico, a Norceste está intensificando os trabalhos da via permanente, assentando trilhos novos e adquirindo vagões de carga.

IMPORTÂNCIA ECONÔMICA E ESTRATÉGICA

A Noroeste é duplamente importante: economicamente, pois assegura, dentro da sua capacidade de tração, o escoamento da produção de Mato Grosso e de boa parte do Estado de São Paulo; e estratègicamente, pois é um dos principais elos da ligação ferroviária Atlântico-Pacífico, que se completará quando estiver concluído o trecho da Brasil-Bolívia entre Santa Cruz de La Sierra e Cochabamba.

NECESSIDADE DE REAPARELHAMENTO

Salienta o diretor da Noroeste, em seu relatório que a ferrovia precisa ser reaparelhada para atender à siderurgia, hoje produzindo 50 toneladas de ferro gusa por dia, e à produção de cimento, que é da ordem de 5 mil sacos diários, isso sem contar o gado e os cereais. Há a acrescentar, também o petróleo que começa a chegar da Bolívia em quantidade sempre maior. O intercâmbio com aquêle país até há pouco inexistente, atingirá, até ao fim do ano, a cifra de 10 milhões de dólares.

Acrescenta o relatório que todos êsses produtos não têm outra via de escoamento senão a Noroeste, cujo material, entretanto, data de 1910 e 1912, o que gera inevitável estrangulamento, ameaçando paralisar a florescente economia regional.

REGULAMENTAÇÃO DAS FUNÇÕES GRATIFICADAS

Esclarecimentos do D.A.S.P.

Tomando conhecimento de objeções e críticas formuladas a respeito do recente Decreto n. 39.678, de 31-7-956, que dispõe sôbre a criação de função gratificada no serviço público federal, o Departamento Administrativo do Serviço Público vem prestar os seguintes esclarecimentos sôbre a matéria:

Inicialmente, não há o menor fundamento de ordem lógica ou jurídica para qualquer impugnação daquele ato executivo.

De fato, desde que o novo Estatuto (Lei n. 1.711, de 29-10-952), estabelecendo orientação inteiramente diversa da do Estatuto anterior (Decreto-lei n. 1.713, de 29-10-939), deixou de sujeitar a lei a criação de funções gratificadas, é óbvio que a matéria passou a ser da alçada do Poder Executivo. Fixada essa nova orientação pelo legislador, outro diploma legal — a Lei n. 2.188, de 3-3-954 — veio reforçá-lo ainda mais pelo fato de autorizar o mesmo Poder Executivo a criar funções existentes em regimentos, atos típicos do Poder Executivo, exercidos no uso de sua atribuição regulamentar. A partir daí, numerosas funções gratificadas foram criadas mediante decretos. As primeiras a surgir por tal meio foram as constantes do Decreto n. 35.447, de 30-4-954, cujo montante ascende a 1.084 funções gratificadas efetivamente criadas por decreto executivo.

Convém ainda citar dentre vários outros, o Decreto n. 36.446, de 8-11-954, que criou, no Conselho Nacional de Petróleo, funções gratificadas tais como: 1 Assistente-Chefe; 1 Chefe de Serviço; 14 Chefes de Secção; 4 Secretários; 1 Chefe de Pagadoria; 15 Encarregados de Turmas e 1 Chefe de Portaria.

Acontece mesmo que o próprio Congresso, para custear essas funções gratificadas, criadas por decreto, votou verbas próprias, o que demonstra haver ratificado a nova orientação estatutária.

Foi devido à praxe já existente que êste Departamento considerou da maior oportunidade regulamentar a matéria. E fê-lo de maneira rigorosa, com estrita observância dos princípios estatutários e, indo mais além, estabelecendo que a função gratificada não constitui emprêgo e só pode ser criada em decreto, se houver dotação própria votada pelo Congresso.

Kalache

ECONOMIA & FINANÇAS

(Continuação da 6.ª página)

III — CAFÉ

Brasil: exportação de café

Damos abaixo as exportações de café do Brasil nos cinco primeiros meses dos três últimos anos:

mil sacas

	1954	1955	1956
Janeiro	1.125	784	1.255
Fevereiro	944	547	1.838
Março	1.375	881	1.276
Abril	998	983	1.151
Maio	474	675	1.347
	3.791	3.086	5.611

IV — PETRÓLEO

Argentina: esfôrço de produção

O govêrno argentino anuncia que dedicará todos os esforços no sentido de desenvolver a produção nativa de petróleo até tornar-se o país auto-suficiente em matéria de combustível líquido. Para tanto, acrescentou, comprometerá até o último recurso da Nação. Isso demonstra a importância da luta pelo petróleo com vistas à obtê-lo em tempo útil ao progresso econômico do país que o possui.

V — REGISTRO ESTATISTICO

Brasil: "deslocados internos"

Damos a seguir alguns números sôbre migrantes nacionais:

"deslocados" entre os diversos Estados

1950

Grupos de idade	Homens	mil	Mulheres
15 a 19 anos	259,4		268,8
20 a 29 anos	653,3		586,8
30 a 39 anos	521,6		439,9
40 a 49 anos	362,9		296,4
50 a 59 anos	210,4		177,5
60 a 69 anos	104,7		94,7
70 anos e mais	43,4		53,5

VI — NOTAS E COMENTÁRIOS

Circulam rumores de que a Câmara em breve se preocupará com a reforma do Instituto Nacional do Sal. Previdência que não pode tardar ante a inoperância atual do órgão. E' setor em que também está tudo por fazer.

A recente autorização dada pelo presidente da República para um empréstimo pelo BNDE à EF Mogiana, de Cr$ 400 milhões é mais uma prova do quanto o Brasil se preocupa com a situação econômica de São Paulo.

(Para outras informações sôbre o comércio e produção, vejam, no segundo caderno, a secção "Vida Comercial").

SEMANA DE 45 HORAS NA SUÉCIA

Estocolmo — Um comitê especial designado pelo govêrno para estudar as condições de trabalho na indústria, o qual acaba de submeter o resultado de seu estudo ao Ministro de Assuntos Sociais, sr. John Ericsson, propõe a adoção na Suécia da semana de 45 horas. Os patrões e empregados de cada fábrica decidirão de como distribuir o tempo de trabalho. Conta-se com em grande parte nos meses de verão, que o tempo livre se concentrará.

B. I. S. I.

ENCERADOS
AYMORÉ até no POLO SUL!

Esta é uma das primeiras fotografias da base da "Royal Society" em Halley Bay, na Antártica, que está sendo estabelecida para estudos, por ocasião do Ano Internacional Geofísico (1957/58). Para proteger seus principais utensílios, os membros da expedição utilizam Encerados Aymoré, do Moinho Inglez, produto brasileiro.

É uma preferência positivamente justificada!
Porque os Encerados Aymoré protegem de fato, graças a estas excelentes qualidades:

— lona especialmente fabricada
— costuras protegidas contra infiltração de água
— ilhoses reforçados e a prova de ferrugem
— 4 tipos de alta resistência: "A", "B", "Invencível" e "Altivo"
— 3 côres firmes à sua escolha
— tamanhos comuns e *sob-medida*

Qualidade Inigualável

ENCERADOS AYMORÉ
Um produto do MOINHO INGLEZ

ENSINO

O jornalismo como atividade extra-escolar

Estudantes mineiros fundam, em Barbacena, a seção estadual da Associação de Imprensa Estudantil — A primeira diretoria

Alunos do Colégio Estadual de Barbacena acabam de fundar, naquela cidade mineira, a Secção Estadual de Minas Gerais da Associação de Imprensa Estudantil. A novel agremiação, que visa o desenvolvimento e união do jornalismo estudantil, tem sede própria nesta Capital, à Rua Visconde do Rio Branco, 25, Rio de Janeiro, e é reconhecida pelo Conselho Nacional de Educação e Serviço Social do Ministério da Educação e Cultura e registada no Cartório Civil de Pessoas Juridicas, nesta Capital, e no Ministério do Trabalho.

Nos Estados e nos Municípios

Para maior cumprimento de suas finalidades a AIE acaba de organizar Secções Estaduais em todo o país e estas, por sua vez, Secções Municipais nos diversos Estados da União.

Em Minas Gerais, o movimento surgiu na tradicional e histórica cidade de Barbacena, com o estudante Antônio José de Oliveira que, com o apoio de seus colegas não permitiu que seu Estado se ausentasse dessa luta em defesa dos interêsses da imprensa estudantil nas Alterosas.

Em Barbacena

A entidade que acaba de surgir, terá como sede a cidade de Barbacena tendo como principais finalidades: congregar os jovens que se dedicam às atividades de imprensa estudantil, procurando incentivar a criação de novas publicações estudantis e disseminar o jornalismo em estabelecimentos de ensino de grau superior e secundário em associações e agremiações dos estudantes mineiros. Assegurando livre expressão de pensamento à mocidade estudantil desde que esta não vá de encontro à Constituição ao bem comum e às instituições democráticas, a Secção Estadual de Minas Gerais da Associação de Imprensa Estudantil se evidencia como uma das mais bem organizadas associações do país e, dela o estudante de Minas Gerais muito tem a esperar.

A figura de um líder

A Assembléia Geral de Estudantes que, em Barbacena, fundou a referida entidade foi presidida pelo estudante Antônio José de Oliveira, ex-presidente da União Colegial Barbacenense e da União Colegial de Minas Gerais e atual presidente do Grêmio Litero - Recreativo Soares Ferreira, entidade que congrega os alunos do Colégio Estadual de Barbacena.

Iniciando a reunião o estudante Oswaldo Candelária Ferreira, atual presidente da União Colegial Barbacenense se manifestou, convidando aos presentes a aclararem um membro da Assembléia para que, como Presidente da mesma, assumisse a direção dos trabalhos. Prosseguindo esclareceu que ninguém melhor do que o estudante Antônio José de Oliveira para fazê-lo pois que, era o mesmo o líder de todo o movimento pró-fundação da A.I.E. em Barbacena. A sugestão fôra aceita pelo plenário.

Na Presidência

Assumindo a direção dos trabalhos o presidente convidou a fazer parte da mesa os estudantes Lemuel Cunha do Nascimento e Leonor Bahia de Castilho a fim de servirem, respectivamente, como 1.º secretário e 2.º secretario. Em seguida, estendeu o convite aos estudantes Oswaldo Candelária Ferreira, presidente da U. C.B.; Roberto Garizo Becho, presidente do G.R.T.C.; Cadete Avila, presidente da Sociedade Acadêmica e E. P. C. Ar.; Marcos Sampaio Valle, representante o G.I.R. S.F.; Ma- C.S.H.N.

Abrindo a sessão o estudante Antônio José de Oliveira expôs aos presentes as finalidades da Assembléia, aos presentes as finaliaes que estacavam a Associação e Imprensa Estuantil, como entiae que muito poeria fazer em prol a juventude brasilaira.

Depois de vários esclarecimentos o presidente leu um têrmo através do qual declarava fundada em Barbacena a Secção Estadual de Minas Gerais da Associação de Imprensa Estudantil.

A primeira diretoria

Em prosseguimento à reunião foram discutidos os Estatutos da Associação. Finalizando o plenário elegeu e deu posse à primeira diretoria, que ficou assim constituida:

Presidente: Antônio José de Oliveira; 1.º vice-presidente Lemuel Cunha do Nascimento; secretário-geral Afonso de Siqueira Soares; 1.º subsecretário Leonor Bahia de Castilho; 2.º subsecretário José Valle Elias; subtesoureiro Hélio Mácio Gonçalves.

Comissão de Sindicância — Luiz Lima, Irineu Hallais França, Maria Maria Macedo, José Raymundo de Faria, Marcos José Sampaio Valle, Cassimiro Vaz Costa.

AMANHÃ, NA REITORIA DA U. B.

Conferência do prof. Antônio Gonçalves Pereira no Palácio Universitário

Terá lugar amanhã, às 17 horas, no Palácio da Reitoria, a aguardada conferência do professor português Gonçalves Pereira, subordinada ao tema "Uma civilização luso-asiática".

A mencionada palestra, que faz parte do programa cultural daquela instituição de ensino superior no presente exercício, contará com a presença do nosso mundo cultural, de professôres e de elementos expressivos da colônia lusa aqui radicada, sendo o conferencista apresentado ao público pelo reitor Pedro Calmon.

NOTICIÁRIO

Debate na F.N.D., sôbre a nacionalização do Canal de Suez

O Centro Acadêmico Cândido de Oliveira fará realizar, na próxima quarta-feira, dia 29, às 20 horas, na Faculdade Nacional de Direito, um debate sôbre a "Nacionalização do Canal de Suez", no Salão Nobre da Faculdade, à rua Moncorvo Filho, n.º 8. Debaterão a questão, sob o ponto de vista jurídico-politico-econômico-social, além do Corpo Discente da Faculdade, as seguintes personalidades: S. Exa. o embaixador do Egito, sr. Sami Simaikas, professôres Hermes Lima e Linneu de Albuquerque Melo (professor de Direito Internacional), sociólogo Guerreiro Ramos, historiador Joaquim Ribeiro, jornalistas Paulo de Castro e Barreto Leite, deputados Vieira de Melo, Emilio Carlos e Leonidas Cardoso. A solenidade será presidida pelo reitor da Universidade do Brasil, professor Pedro Calmon.

CIÊNCIAS ECONÔMICAS DA PDF

Conferências

O D. A. Amaro Cavalcanti tem o grato prazer de convidar os demais colegas estudantes de economia e as pessoas interessadas para a conferência que o avogao e economista dr. Herculano Borges da Fonseca, chefe o Departamento Econômico da SUMOC e Assessor Econômico do sr. presidente da República, dr. Juscelino Kubistchek, fará no próximo dia 23, às 20,30 horas, no auditório da Escola, (Largo do Machado, 20), sob o título "Banco Central. A Superintendência da Moeda e do Crédito na ação de Banco Central no Brasil". Deve-se notar que o coferencista é uma das assunto, no Brasil.

ENGENHARIA

Curso de extensão universitária sôbre Mecânica dos Solos

A palestra inaugural do prof. Maurício Joppert, será realizada , hoje, dia 23, às 20 horas no Gabinete de Física.

Provas Parciais Marcaas: Mês e agôsto - 1ª e 2ª chamadas - 4.º ano - Dia 30, quinta-feira, às 20 horas e 30 minutos - Estraas (LSF). 2.º ano — Dia 28, 3a. feira, às 14,30 horas - Quimica Tecnológica (LSF-Sala 212).
3.º ano — Dia 23, 5a. feira, às 8 horas — Noções e Eletrotécnica (IE) - Mat. usaos Eletrotécnica — (IE) - Eletrotécnica Geral (IE).

Fundamentos de Mecânica Aplicada - Exames orais hoje ia 23, às 20 horas.

Noções de Eletrotécnica - Exames orais - Hoje dia 23, às 8 horas, serão chamaos toos os alunos que não tenham de prestar exame da disciplina Fundamento de Mecânica Aplicada. A relação nominal está afixada na portaria.

Chamados à Seção do Currículo Escolar - José Catunda Martins, Lauro Antonio Hildebrant, Raymundo Guilherme da Silveira, Ronald Theodor Van Rybroeck, Bercion Gonçalves, Bronislau Harteberg, Murilo Affonso Monteiro de Sá.

Chamados ao Protocolo os Alunos do 5.º ano Abaixo Relacionados - Amaury de Souza, Aharon Gurwicz, Alexandre Herculano C. Manhães, Aloysio Guedes de Meira Gama, Abram Kaczienik, Aolpho Podlubny, Antonio José Monteiro Tavares Batos, Arolo Batista Guimarães, Balthazar Dias Leite, Bricio Cardoso Lemos, Carlos Ludgero de Azevedo, Carlos Marcelos Ribeiro Petribú, Carlos Eduardo de M. Fernandes, Carlos Alberto Pessoa Pardellas, Charalah Abrão Sader, Daphuis Ferrete G. Figueiredo, Decio de Oliveira Araújo, Dirceu de Oliveira M. Darcy Bruger, Euardo de Mesquita de Souza, Ewald de Oliveira Ferreira, Enio Tourasse, Felipe Fontoura de Andrade, Fernando Miraglia, Flávio José Teixeira Luz, Faud Murad, Fernando Gonzales Rodrigues, Gilberto Pinto Scarpa, Gilson de Carvalho Juqueira, Germano Fraigeid, Hugo Dantas, Henrique Antonio de B. Azevedo, Ivo de Almeida Santos Pinheiro, Iancel Ghelman, Isac Kogut, Izidro Meiter, Júlio Alberoni Guerra, João David de Souza, José Bragança Pinheiro, José Miriz, José Luiz Fernandes Braga, José Benicio Viana Braga, José Moreira de Siqueira, Josel Leal Goulart, Luiz Clajanch, Luiz Hernani de Carvalho, Mozart de Deus Guerra, Manoel Adolpho Correia da Cunha, Melchior Tavares de Alcântara, Mario Mirton Saramago.

IV Congresso Nacional dos Estudante de Engenharia - A partir do dia 1.º de setembro próximo realizar-se-á o Congresso Nacional dos Estudantes de Engenharia na Escola Fluminense de Engenharia - Niterói Os trabalhos para êste Congresso poerão ser entregues no D.A. até a próxima 2a. feira dia 26 às 16 horas. Será nomeada uma Comissão que fará a escolha dos trabalhos a serem apresentados no referido Congresso Temário, ou qualquer informação com da Regina no D. A.

Conferências - Hoje dia 23 de agôsto às 20 horas no auditorio da Escola Fluminense e Veterinária, R. Vital Brasil Filho, 54 - Niterói - sôbre "O Frio e a Carne" - Dia 24 de agôsto, 6a. feira no auditório do Serviço de Informações Agrícolas (Edificio do Ministério da Agricultura) às 17 horas sôbre "Transporte Frigorifícos".

FILOSOFIA, CIÊNCIAS E LETRAS DA U.D.F.

D. A. La-Fayette Côrtes

Em virtude de estarem marcadas para hoje, duas conferências, fica adiada, "sine-die", a reunião do Conselho de Representantes.

2a. chamada - Foram transferidas de ontem para hoje, as seguintes Provas: Introdução à Fisolpfia, para o 1.º ano de Filosofia; Ontologia, para o 3.º ano de Filosofia; Antropologia e Estnografia, para a 1a. e 3a. série do curso de Ciências Sociais; Didática Especial, para o curso de Didática, Legislação do Ensino, para o curso de Didática, seção de Pedagogia.

Convite - Hoje, às 19 horas, estará em nossa falcudade o padre missionário Francisco Waldemar Weber. Acedendo a um pedido nosso, será feita uma mostra de adornos e objetos utilitados pelos indígenas da Região Centro Oeste; teremos oportunidade então de ver belas paisagens, além da obra dos missionários, por meio de fotografias projetadas.

Curso de Introdução Matemática à Fisica - Sábado, às 14 horas, será dada a 2a. aula deste curso, patrocinado pelo Instituto de Fisica da U. D. F. São gratuitas as matrículas. Endereço do Instituto de Fisica, Rua do Bispo, 334.

Ciclo de conferências - Patrocinadas pela Universidade do Distrito Federal, será realizada, nesta Faculdade, um ciclo de conferências, versando sôbre Sociologia Norte-americana, ministrada pelo professor H. C. Brearley, do *Peabody College*. Ontem, tivemos a primeira conferência, sob o tema "Algumas Aplicações da Sociologia à Educação"; dia 25, às 16 horas, teremos "O Desenvolvimento da Sociologia nos Estado Unidos", e, finalmente, dia 30, às 19,45 horas, "O estudo da familia nas escolas e universidades norte-americanas". Serão oferecidos certificados aos interessados, sendo para isto necessário a prévia inscrição na Secretaria da Faculdade.

Teatro da Coruja - Amanhã, às 15 horas, será realizada mais um ensaio do nosso teatro, para a representação de "Judas em Sábado de Aleluia".

Vestibulares - Encontra-se em pleno funcionamento nosso Curso Pre-Vestibular; há vagas, para algumas cadeiras, sòmente. As inscrições poderão ser feitas no Diretório Acadêmico, em se juntando 2 retratos 3x4, Cr$ 100,00 para a jóia e Cr$ 300,00 como primeira mensalidade.

Flâmula e Corujinhas - Acham-se à venda no Diretório, sendo que, as flâmulas, ao preço de Cr$ 30,00 a Cr$ 50,00.

EM ANDAMENTO AS OBRAS DA ESCOLA SENAI DE SANTOS

SMANTOS, 22 — Estiveram em visitas ao SENAI os vereadores Luiz La Scala, Antonio Bento de Amorim Filho e Silvio Fortunato, respectivamente, presidente, relator e membro da Comissão Especial designada pela Câmara Municipal de Santos para tratar de assuntos relacionados com a construção da Escola SENAI desta cidade.

Trata-se realmente, de magnifico e moderno estabelecimento de ensino profissional com capacidade para 222 alunos, o qual disporá de amplas e adequadas instalações para o funcionamento dos seguintes cursos: ajustagem, tornearia mecânica, eletricidade, mecânica de automóvel, carpintaria e carpintaria naval. Cumpre acrescentar que o grande conjunto, ora em construção em terreno de 9.214 metros quadrados, localizado na Ponta da Praia, inclui também o edificio do internato, que poderá alojar cerca de 150 alunos.

O custo da nova unidadeterreno, construção e equipamento) está orçada em 33 milhões de cruzeiros, sendo que as despesas efetuadas até agora pelo Departamento Regional do SENAI já montam a cêrca de oito milhões e quinhentos mil cruzeiros. Asp.

CHAMADA DE PROFESSÔRAS PRIMÁRIAS

Devem comparecer, com urgência, ao Serviço de Biometria Médica, Av. Erasmo Braga, 118 - 8.º andar, às 8 horas, as seguintes professôras. Selma Gammaro, Nancy Coutinho C. Leão, Marilda Dollanti de Souza, Luiza Rodrigues Baptista, Miryam de Abreu Gonçalves e Marilinda Christina P. Rodrigues.

OS ESTUDANTES DE DIREITO SOLIDARIZAM-SE COM OS ÁRABES

No próximo sábado, às 9 horas da manhã, os alunos da Faculdade Nacional de Direito realizarão uma passeata de solidariedade ao Egito pela nacionalização do Canal de Suez.

NOVO DIRETOR PARA A UNIVERSIDADE DE SÃO PAULO

S.PAULO,22 — O Reitor da Universidade de São Paulo, entregará ao governador Janio Quadros, a lista-tríplice, composta pelos professôres Alvaro Lima, Miguel Reale e Luiz Antonio da Gama e Silva, escolhidos que foram, pela Congregação da Faculdade de Direito, a fim de que seja apontado o novo diretor daquele estabelecimento de ensino. Asp.

MAIS UM COLÉGIO ESTADUAL

CAMPINAS, S. Paulo, 22 — Está transitando pela Assembléia Legislativa do Estado projeto de lei do deputado campineiro dr. Dante Perri, que objetiva a criação de mais um Colégio Estadual em nossa cidade. O Colédio atenderá com destaque, o elemento da classe média, enquanto atenderia ainda os estudantes pobres em escala também bastante respeitavel. Inicialmente funcionaria com a sua parte ginasial aumentando o ciclo colegial em época oportuna. Asp.

DIREITO

Provas de docência livre de Direito

Patrocinada pelo Centro Acadêmico Cândido de Oliveira, da Faculdade Nacional de Direto, será dada, hoje, dia 23, às 19,30 horas, a primeira aula do curso de Sociologia Geral, no Salão Nobre da Fanum total de 5 aulas, pelo prof. Djacir Menezes, devendo-se conceder diplomas aos frequentadores de pelo menos 4 aulas. As matrículas estão abertas (para alunos da Faculdade ou não), no C. A. C. O., das 17 às 19 horas.

Hoje, dia 23, terão inicio as provas públicas de docencia livre de Direito Civil que obedecerão ao seguinte horário: - Dia 23 às 19,30 horas, defesa de tese do candidato bacharel Manuel Cavalcanti; - Dia 25, sábado, às 9 horas, defesa de tese do candidato dr. Miguel Maria de Serpa Lopes; - Dia 27, 2a. feira, às 19,30 horas, defesa de tese do candidato bacharel Angelo Geraldo Glioche; - Dia 29, 4a. feira, às 14 horas, realização das provas didátricas, leitura das provas escritas e julgamento do concurco.

E' a seguinte a comissão examinadora: profs. Arnaldo Medeiros da Fonseca, Hermes Lima, Francisco Clementino Ferreira de Souza e Daniel de Carvalho.

UNIÃO METROPOLITANA DOS ESTUDANTES

Conselho de Representantes

O presidente da UME convoca o Conselho de Representantes para uma reunião extra que se realizará às 21 horas de sexta-feira, dia 24 do corrente, na sede da UME, para tratar de assuntos, novamente, referente a policlinica.

TREINAMENTO DE SUPERVISORES TWI

A Comissão Brasileira- Americana de Educação Industrial (*CBAI*) comunica aos interessados que, por imperiosas razões de ordem técnica e administrativa, ficarão suspensas até outra comunicação as incrições para os curso de TWI.

Esta medida não atinge os outros setores regionais do TWI da CBAI, continuando livres de quaisquer restrições os de São Paulo, Minas e Rio Grande do Sul.

SURGE UMA NOVA ESCOLA

Como parte do seu plano de melhoramentos, os responsáveis pelo Parque Capivari acabam de inaugurar o curso primário da Escola do loteamento, para atender as crianças do local. Trinta alunos já se acham frequentando regularmente as aulas e a crescente procura para matrículas leva a crer que, brevemente, outros cursos serão criados.

A FALTA DE PROFESSÔRES

DO ENSINO PRIMÁRIO NA PREFEITURA

O prefeito realizou, ontem, em seu gabinete, uma reunião de que participaram os secretários-gerais de Educação e Cultura e de Administração, drs. Benjamin Albagli e Sá Freire Alvim, a Diretora do Departamento de Educação Primária, professôra Renata Nedela Braga e a Diretora do Departamento do Pessoal, d. Silvia Barbosa, a fim de examinar os problemas criados na administração do ensino primário da Prefeitura, em virtude da falta de professôres.

Verificou-se que essa falta, que últimamente se vem fazendo sentir de maneira mais acentuada, decorre dos seguintes fatôres:

a) — No corrente ano, houve nas escolas públicas da Prefeitura um aumento de 22.270 matrículas, correspondendo à criação de 600 turmas novas, que obrigaram o regime de serviço cumulativo, com prejuízo para o ensino e para a saúde do professor;

b) — Já em dezembro de 1955 havia 200 turmas sem professôr, por motivo de jubilações e licenças;

c) — Designação de novas subdiretoras e secretárias em escolas que tiveram acrescido o seu número de alunos;

d) — Designação de professôres para novos encargos junto às escolas, pela necessidade de aprimoramento de técnicas pedagógicas.

A vista do exposto, e atendendo a apêlos gerais que tiveram ampla repercussão na imprênsa, resolveu o prefeito valer-se da autorização que lhe deu o art. 1.º da Lei 840, de 28 de janeiro de 1956, e expediu decreto criando, no Quadro Permanente, 500 cargos de professor primário, padrão J.

Estes 500 cargos e bem assim as 81 vagas que presentemente existem no mesmo quadro, serão preenchidos pela efetivação de atuais professôres extranumerários, até o número 581, pela ordem de antiguidade.

Com esta providência, e havendo já 126 vagas de professor na tabela de extranumerários, poderão ser admitidas 707 professôras diplomadas pelo Instituto de Educação e Escola Normal Carméia Dutra, medida que o prefeito também autorizou. As novas professôras serão admitidas pela ordem rigorosa da classificação obtida no curso, nos têrmos da lei.

Com esta providência, espera a prefeitura atenuar a atual carência de professôres, normalizando-se, na medida do possivel, a administração do ensino primário pelas escolas públicas.

MEDICINA

Atividades escolares

5.º ano - O prof. Octavio Rodrigues Lima que presidiu a 1a. Conferência Brasileira sôbre o parto sem dor (Pelo método psico-profilático), comunica as conclusões aprovadas unanimente pelo plenário: a) que a questão não está ainda resolvida de modo definitivo, encerrando o contudo alguns fatos verdadeiros cientificamente provados. b) que seu estudo deve continuar com o interesse de todos os obstétras, procurando a colaboração da fisiologia, neurologia, psiquiatria, pedagogia e psicologia. c) que os resultados clínicos deverão ser melhor computados, em comparação com o comportamento de parturiente não preparada pelo método psico-profilático, para que a êle não sejam atribuidos sucesso que não lhe pertecem. d) que não existe antagonismo entre o método psico-profilático e as práticas consagradas pela clínica obstétrica na assistência médico cirúrgica do parto.

Terá início dia 24, às 13 horas, as aulas do Curso Equiparado de Clinica de Doenças Tropicais e Infectuosas, do prof. José Rodrigues da Silva, na Santa Casa, para os alunos do 4.º e 5.º ano.

Médicos - Residentes doHospital dos Servidores do Estado - Durante os meses de setembro e outubro estarão abertas as inscrições para médicos-residentes no Hospital dos Servidores do Estados.

Eis as condições: a) Ser formado em medicina por escola reconhecida, no máximo há três anos, incluindo aqueles que se formarão no fim do corrente ano. b) Preencher a ficha de inscrição. c) Comprometer-se por escrito com o Hospital a prestar os serviços à Instituição recebendo em troco os ensinamentos que lhe são ministrados pelo prazo de dois anos

São aceitos candidatos para seguintes especialidades: Anestesia e Gasoterapia, Cirúrgia Geral, Clínica Médica, Cardiologia, Dermatologia, Sifilografia, Neurologia, Ginecologia, Ortopedia, Trumatologia, Pediatria, Protologia, Urologia, Anatomia Patológica, Obstetricia, Otorrinolaringologia, Oftalmologia, Neurocimgia, Radiologia, Redioterapia, Fisioterapia, Laboratório de Análises Clínicas.

6.º ano Ortopedia - Curso Oficial Exame fina, dia 28, às 8 horas, para os alunos de números: 72, 104, 112, 120, 139, 198, 199, 200, 202, 205 220 e 80.

Ostopedia - Dr. Gastão Veloso - Exame final dia 30, às 8 horas, para os alunos de números0 2, 38, 39, 40, 44, 162, 164, 168, 169 e 201.

Diploma do Curso de Medicina e Cirúrgia de Urgência - Os colegas que desejarem diplomas do curso de Medicina e Cirúrgia de Urgência recentemente realizado na Faculdade queira inscrever-se na Secretaria do Centro Acadêmico "Carlos Chagas".

Microbiologia - 2.º ano - Apostilas de Microbiologia - Encontram-se à venda no Departamento de Apostilas no horário de 12 às 14 horas.

Microbiologia - 3.º ano - Horário das aulas práticas: Hoje, 23, às 13 horas: Teóricas. As 14 horas demonstração de 141 ao fim. As 15 horas demonstração de 1 a 70. Sábado, 25, às 13 horas, Teória. As 14 horas Demonstração de 1 a 70. Têrça-feira, 28; às 13 horas, Teória. As 14 horas, Dumonstração de 71 a 140. Quinta-feira, 30; às 13 horas, Teória; às 14 horas Demonstração de 141 ao fim.

Aviso ao 3.º e 4.º ano - Estão abertas as inscrições na Reitoria da U. B. para o curso de Iniciação Obstétrica, que será ministrada pelo Docente F. C. Grelle. O início está programado para o mês de setembro, em nossa Faculdade. Os alunos estarão habilitados à prestarem o concurso para internos da Maternidade de Clara Basbum.

5.º ano à Clinica Médica - Cadeira do prof. Feijó - As provas serão realizadas na próxima semana, em data a ser marcada.

5.º ano - Graças à boa vontade do colega presidente do C. A. C. C., mais 10 colegas terão as refeições no Restaurante da Faculdade de Direito. São eles: Osias Andrade Corrêa, Mushihito Ramos, João Florencio Palmeiras, Therezinha de Jesus Silva, Carlos Américo de Moraes e Silva, Elias Simantos, Victor Lahouo Oakin, Rodolpho Paulo Rocco, José Mendes, Paulo da Costa Couto, Edison Leite Rocha. Comunicamos outrossim que os que faltarem mais de direito cassado. Ass. Kitayama - 2.º Vice-presidente.

Pronto Socorro - A nomeação dos colegas aprovados, no recente concurso para o Pronto Socorro, foi levada ontem pelo Secretário de Saúde ao prefeito para o devido despacho. Prometeu-nos o sr. secretário de Saúde que nesta semana estará concretizada a nomeação. Ass. Kitayama-vice-presidente.

5.º ano - Convidamos os colegas para as homenagens que serão prestadas ao prof. Moreira da Fonseca, que acaba de deixar a Cadeira de Clínica Tropical. 1) Missa às 8 horas na Reitoria. 2) Sessão solene às 10 horas, dia 28, terça-feira, no salão Nobre.

Festa do Termômetro - Será realizada dia 15 de setembro, no Clube de Aeronáutica, com Severino Araújo.

Viagens à São Paulo - Acham-se na Secretaria do C. A. C. C., lista de inscrições para viagens nos dias 1.9.56 e 3.9.56.

5.º ano. - Curso Equiparado de Clínica Médica do dr. Jacques Houli - Aulas diàriamente às 10,30 horas na Santa Casa, enfermaria 22a.

Faculdade Nacional de Medicina - 1a. Cadeira de Clínica Médica - Serviço do prof. Clementino Fraga Filho 24 de agôsto. Assuntos: 1) Tuberculose Ganglionar - Sindrome reumatismal - Relator dr. Caio Vieira Nunes. 2) Ulcera Duodenal e Polipo Gastrico - Relator dr. Hélio Luz. 3) Leucemia Mieloide Crônica - Relator dr. Oliveira Coutinho.

Curso de Pára-quedista - O Aéreo Clube do Brasil convida os alunos da Faculdade Nacional de Mediciana, para assistirem a um Curso de Pára-quedismo Amador, na categoria de aluno; curso êste que terá duração de 75 dias, sendo as aulas ministradas duas vezes por semana. O exame de seleção e fisico será realizado no sábado, dia 25, às 14 horas no Forte de São João - Urca. Informações com da. Joselita, pelo telefone 30-9047, das 9 às 17 horas, dos dias úteis.

Aviso aos Doutorandos - Durante o periodo de 1.º de setembro a 30 de outubro do corrente ano, estarão abertas as inscrições para médico residentes do Hospital dos Servidores do Estado. As inscrições serão feitas mediante ficha, que se encontra na Secretaria do C. A. C C., assim como instruções mais detalhadas.

ODONTOLOGIA

C. A. Coelho e Sousa

Reunião de Diretório - Estão convocados todos os colegas participantes desta diretoria, cargos de nomeação e conselho de representantes. A reunião realizar-se-á dia 24 às 9 horas.

Restabelecimento - Os alunos desta Faculdade, sensibilizados, fazem votos de pronto restabelecimento do ilustre prof. Claudio de Melo.

Tesouraria - Avisamos a todos os colegas que dentro de alguns dias estará à disposição dos mesmos os seguintes divertimentos: Ping-pong, jogos de damas e xadrez e dominó.

Horário de anatomia - O Diretório Acadêmico participa aos colegas 1.ºs. anistas de que o horário das aulas de anatomia foram retificados de acôrdo com as sugestões apresentadas pelo colega representante de turma do 1.º ano, Gilberto Cezar Borelli, visando facilitar aos alunos que trabalham.

Horário de anatomia para a turma A (estudantes que trabalham): 4a. feira - das 10 às 11 horas; 6a. feira - das 8 às 9 horas.

Relação dos estudantes componentes da turma A: 4, 8, 14, 19, 21, 22, 29, 35, 38, 39, 47, 66, 69, 72, 50 e 76.

Hermany Dental - O Diretório Acadêmico participa aos srs. alunos de que, a Hermany Dental inaugurará seu "Stand" hoje dia 23 às 9,30 horas, quando então será oferecido aos srs. alunos um apetitoso lanche. Contamos com integral comparecimento.

ARRECADAÇÃO E FISCALIZAÇÃO DOS IMPOSTOS FEDERAIS

Uma Circular do diretor-geral da Fazenda

O sr. Castro Viana Júnior, diretor geral da Fazenda, expediu ontem a seguinte Circular às repartições subordinadas:

O diretor Geral da Fazenda Nacional, tendo em vista a necessidade de se promover o incremento da arrecadação das rendas orçamentárias da União;

Considerando que, antes de qualquer outra providência no sentido objetivado, cumpre à Administração arrecadar com a máxima eficiência possivel as rendas previstas nas leis em vigor;

Considerando que a racional utilização dos recursos atualmente disponiveis deve proporcionar às repartições incumbidas da cobrança e fiscalização dos impostos melhor rendimentos aos seus trabalhos;

Considerando que as solicitações dos órgãos arrecadadores não devem ficar submetidas às rotinas administrativas usuais, que muitas vezes impossibilitam o rápido atendimento das medidas requeridas no tempo oportuno;

Determina a todos os órgãos e repartições subordinadas a esta Diretoria Geral que, enquanto não forem adotadas novas rotinas de trabalhos, sejam processadas em regime preferencial tôdas as solicitações dos órgãos incumbidos da arrecadação e fiscalização dos impostos federais, quando destinadas a proporcionar-lhes os meios necessários ao rigoroso cumprimento das suas atribuições.

vel êxito em suas apresentações com

FUNDO DE CRÉDITO ROTATIVO DA ZONA FUMAGEIRA

Anuncia o governador da Bahia a sua criação, no encerramento da "Semana Fumageira"

Na solenidade de encerramento da Primeira Semana Ruralista Fumagèira, promovida pelo Ministério da Agricultura (SIA) e o Instituto Baiano do Fumo, e que contou com a colaboração da Secretaria de Agricultura do Estado, da arquidiocese de Salvador e diocese de Amargosa, o governador da Bahia anunciou haver sancionado o decreto que cria o Fundo de Crédito Rotativo da Zona Fumageira.

O referido decreto altera a cota de fomento e organização econômica da lavoura do fumo e estabelece que o fundo criado será aplicado, sob a supervisão do Instituto Baiano do Fumo, no financiamento a plantadores para a compra de propriedade destinada à lavoura fumageira, bem como para facilitar arrendamentos de áreas propicias àquela cultura, onde haja dificuldades de transações diretas entre proprietários e lavradores.

SURPERVISÃO HOLANDESA DE OBRAS NO IRAQUE

Bagdá — Uma organização holandesa de engenheiros consultores, NEDECO, foi convidada, pela Junta de Expansão do Iraque, a estudar a possibilidade do aproveitamento da depressão Wadi Tharthar, para a construção de um reservatório. Pretende-se, durante a estação das cheias, desviar a água do Eufrates para a depressão, que já é utilizada para controlar as águas do Tigre. S.H.I.

MARINHA

ASSINADOS DECRETOS CONCEDENDO MEDALHAS DE BRONZE DA FÔRÇA NAVAL DO NORDESTE E DO SUL

Mala aérea para o "Duque de Caxias" — Conferência do comandante-em-chefe da Esquadra — Atos do ministro — Instituto Técnico Naval — No gabinete — Apresentação — Movimentação de navios — Na A.S.O.A.

O Presidente da República assinou decretos concedendo a Medalha de Bronze da Fôrça Naval do Nordeste aos Suboficiais Joel Ferreira Lima e José Francisco de Morais;aos primeiros sargentos Antônio da Costa Brito, Simeão Alves de Oliveira e Hermes Fernandes Omena; aos segundos sargentos Otávio Aureo do Nascimento, Angelino Alves de Oliveira, Aarão Rodrigues de Oliveira e Walmor do Nascimento; aos terceiros sargentos Montroze de Oliveira Lima, Antônio Vieira de Melo, João do Amaral Trichão, Elizio Gusmão Tavares, Otávio Nylander de Brito, Amaro José Marques de Miranda, Raimundo de Souza Coelho, Geraldo do Domingos Vieira, Francisco de Assis Dantas e Alvaro Nogueira Ouvina; aos Cabos Francisco Xavier das Chagas, Severino Tavares Mousinho, Bergamini Matos, José Moacyr da Silva, Decio Britto, Umberto Gomes da Silva, Manoel Francisco do Nascimento, Isac P. Moeda, Jonatas Batista dos Santos, Magno Irimeu dos Santos, Gilberto Soares do Bomfim, Acacio Vieira, Arlindo Rosa de Morais, Gerardo Antino de Castro e Antônio Ferreira; aos taifeiros Sebastião Luiz de França, José Manoel Evora, Sebastião de Albuquerque Leite e Athaide Apostolo dos Santos; da Fôrça Naval do Sul, aos segundos sargentos Abilio Assunção Salles e Victoro da Costa Pimentel; aos cabos Ary Ximenes, Benicio Reig e Wilson Alves Moreira e aos primeiras classes Eliel Tavares de Jesus, Carlos Rambali, Waldevino Ferreira e Antenor Rodrigues da Silva.

Mala aérea para o "Duque de Caxias"

Será fechada no próximo dia 27, às 16 horas, a mala aérea para o navio-escola "Duque de Caxias", destinada ao pôrto de Oslo. As cartas para êsse pôrto deverão ser seladas com 11 cruzeiros e cinquenta centavos, até o peso de cinco gramas, e entregues na Divisão Postal, instalada no segundo pavimento do Ministério, no horário de 12 às 17 horas nos dias uteis e de 9 às 12 aos sábados.

Vai falar o comandante em chefe da Esquadra

O almirante Carlos da Silveira Carneiro, comandante em chefe da Esquadra, fará no próximo dia 25, às 16 horas, no Clube Militar, uma conferência, em comemoração ao "Dia do Soldado".

Para essa conferência estão convidados todos os almirantes.

Homenagem ao presidente da A.S.O.A.

A Associação dos Suboficiais da Armada homenageará hoje, às 18 horas, com um cocktail, o sr. Manoel Crispim de Souza, presidente dessa entidade de classe, por motivo de seu aniversário natalício.

Atos do ministro

O ministro Alves Câmara assinou ontem os seguintes atos: transferindo para a reserva remunerada, na graduação de suboficial o sargento fuzileiro Raimundo Cesar de Lima e na de segundo sargento o taifeiro João Martins dos Santos; considerando promovidos à graduação de suboficial o sargento reformado Francisco Gomes do Nascimento; reformando, por invalidez definitiva, na graduação de segundo sargento o terceiro Avahy Fernandes Barros do Amaral; considerando promovidos à graduação de segundo sargento osterceiros reformados Aldemiro Ferreira da Silva e José de Paula do Nascimento; readmitindo ao serviço ativo da Marinha o marinheiro Geraldo Rodrigues de Oliveira.

Decretos assinados

O chefe do Govêrno assinou os seguintes decretos: transferindo para a reserva remunerada, no posto de primeiro tenente os suboficiais João Bezerra de Souza, Aloisio de Almeida d'Eça, José Rosa das Virgens, Francisco de Assis Caramuru e Raimundo Assunção Nunes Costa; considerando promovido ao posto de capitão de corveta o capitão de corveta graduado reformado Henrique Alves dos Santos; no posto de primeiro tenente o segundo tenente reformado Laercio Batista de Almeida; aposentando os servidores civis Alipio Moura, Antônio Jesus e Arlindo Batista Pessôa.

Centro de controle de estoque de sobressalentes

O ministro Alves Câmara assinou portaria designando o capitão de fragata Plinio Aurelio da Rocha para exercer as funções de vice-diretor do centro de Controle de Estoque de Sobressalentes para Navios.

Instituto Técnico Naval

Foi transferida para o próximo dia 30 a reunião do Conselho Administrativo do Instituto Técnico Naval, que deveria ser realizada hoje.

Movimentação de navios

O "Benevente", o "Beberibe", a "Angostura" e "Solimões" sairam do Rio com destino a Santos; o 'Camocim' chegou a êste pôrto procedente de Vitória e o 'José Bonifácio" suspendeu do Rio com destino a Ilha Grande.

Apresentação

Por diversos motivos, apresentaram-se, ontem, à Diretoria do Pessoal os comandantes Waldir Caldas Pires, Cleon Ramos de Azevedo Leite, Carlos Portugal de Carvalho, Fernando Lebre Pereira das Neves e Frank de Menezes Hart.

No gabinete

O ministro Alves Câmara recebeu, ontem, em audiência, o almirante Armando Pinto de Lima, do S. T. M., o comodoro José Julio Barbosa e para despacho os almirantes Renato Guillobel, Gerson de Macedo Soares e Medeiros Guimarães Roxo.

Meteoromarinha

A Diretoria de Hidrografia e Navegação distribuiu, ontem, o seguinte Meteoromarinha, válido das 12 horas do dia 22 às 12 horas do dia 23de agôsto de 1956 — do Chuí a Pôrto Alegre — Tarde sujeita a pancadas de chuva e trovoadas; noite muito nublada e sujeita a chuva fraca intermitente; manhã um pouco nublada. Mar tranquilo a tarde; de pequenas vagas de sudoeste a noite e pela manhã. Vento de sudoeste, fresco à tarde, muito fresco a noite e moderado pela manhã. Visibilidade muito boa à tarde e noite, boa pela manhã. Temperatura em declinio lento à tarde; em declinio pronunciado a noite; estavel pela manhã. De Pôrto Alegre a Paranaguá — terde e noite com pancada de chuva moderadas e trovoadas; manhã com chuva fraca intermitente. Mar tranquilo à tarde e noite; de pequenas vagas de sudoeste pela manhã. Vento fraco de noroeste à tarde; fraco de oeste, com rajadas, à noite; fresco de sudoeste pela manhã. Visibilidade baixa. Temperatura em ascensão pronunciada à tarde; estável à noite e pela manhã. De Paranaguá à Ilha Grande — Tarde um pouco nublada; noite muito nublada e sujeita a chuva fraca intermitente e trovoadas; manhã muito nublado com chuva moderada intermitente. Mar tranquilo. Vento fraco de noroeste à tarde e noite; fraco de sudoeste, com rajadas, pela manhã. Visibilidade baixa à tarde, boa à noite, baixa pela manhã. Temperatura em ascensão gradual à tarde e noite; em ascensão pronunciada pela manhã. Da Ilha Grande a Vitória — Tarde e noite serenas mas um pouco enevoadas; manhã bastante nublada e sujeita a pancadas de chuva fraca e trovoadas. Mar tranquilo. Vento fraco de noroeste. Visibilidade baixa à tarde, boa à noite, baixa pela manhã. Temperatura em ascensão gradual.

No Tribunal Marítimo

Reunido ontem, sob a presidência do almirante Arêa Leão, o T. M., apreciando o processo nº 2.463, que trata do encalhe do navio panamenho "Constantinos", no canal de acesso ao pôrto da cidade do Rio Grande, Estado do Rio Grande do Sul, em janeiro de 1953, julgou o acidente culposo e por êle responsável o imediato Marcos Diomaris, aplicando-lhe a pena de multa. Isentou de culpa Faltiblo Bento dos Santos, prático da barra e foi relator do feito, o juiz Epaminondas de Souza.

O T. M. deixou de receber representação da Procuradoria, (2º adjunto-de-procurador Gilberto Goulart) contra Ernani Nunes Cristianes, e Antônio Lourenço da Silva, acusados, no processo nº 2.965, de responsaveis pelo abalroamento entre o barco-de-pesca "Nossa Senhora Salete", e a lancha "Tenente Loreti", na altura da barra da Tijuca, Distrito Federal, em outubro de 1955, o de que resultou o naufrágio do Barco "Nossa Senhora Salete". De acôrdo com sujestão do relator Gerson Cruz, foi ordenada a volta do processo à Procuradoria, para que represente contra os pescadores Rubens de Souza e Benedito Osório de Paula, tripulantes da "Nossa Senhora Salete", e os respectivos proprietários dos 2 barcos.

No processo nº 2.966, sôbre o naufrágio da barcaça "Eutimia", na altura de Macau, Estado do Rio Grande do Norte, em novembro de 1955, o T. M. considerou o acidente resultante de fortuna do mar e mandou arquivar o processo. Relator, o juiz Francisco Rocha.

Quanto ao processo nº 2.877, relativo ao naufrágio do calque "Léo", atingido pelo hélice do navio "Ariel", no cais da cidade do Pôrto Alegre, em fevereiro de 1955, o T. M. resolveu indeferir o pedido de arquivamento e ordenou a volta do processo à Procuradoria, para que represente contra o imediato do navio, pelos fundamentos, que serão aduzidos, nos autos, pelo relator Gerson Cruz. Nesse acidente, perdeu a vida um tripulante do calque, Ederli Araújo dos Santos.

Na sessão de hoje, o T. M. julgará os seguintes processos nº 1954 — referente à colisão do "Tender 2 Velhos", e o "Tender 5" que se achavam encostados a chata-motor "Hulha Negra", com o trapiche da Hidráulica Municipal da cidade Pôrto Alegre, em janeiro de 1950 E' representado no processo, o prático Carlos Rodrigues, acusado de responsável pelo acidente, e o feito será relatado pelo juiz Epaminondas de Souza; nº 2.435 - relativo à arribada ao pôrto de Salvador do navio "Santa Rosa", devido à avarias na tubulação de oleo, em maio de 1953. Relator, juiz Stoll Gonçalves; e n— 2.953 -- sôbre à arribada do navio "Rio Colorado, (argentino ao pôrto da cidade do Rio Grande, Estado do Rio Grande do Sul, em agôsto de 1955. E' relator do feito, o juiz Gerson Cruz.

Novo Juiz no T. M.

Tomará posse hoje do gargo de juiz do T.M. para o qual acaba de ser nomeado, o capitão de mar e guerra Antônio Mendes Braz da Silva. A solenidade de posse do novo juiz está marcada para às 14 horas.

VIDA ESCOTEIRA

HOMENAGEM DOS ESCOTEIROS AO GOVERNADOR LUPION

CURITIBA, 22 — A União dos Escoteiros do Brasil, Região do Paraná, homenageará amanhã, dia 23, o governador Moisés Lupion, empossando-o no cargo de presidente de honra da Região. Nesta oportunidade, ser-lhe-á entregue, pelo presidente da Comissão Executiva, sr. Ernesto Pontini, uma Flôr de Lis em ouro, distintivo oficial do Escotismo Mundial.

TRES ANOS DE "VIDA ESCOTEIRA"

No próximo domingo 26 de agôsto, a seção "Vida Escoteira" completará, seu 3.º aniversário de reaparecimento, uma vez que o *Correio da Manhã* desde o ano de 1926 vem inserindo em suas edições, com pequenos hiatos, seção especializada em Escotismo.

ESCOTEIROS MEXICANOS EM MACAPA

MACAPA', 21. Estiveram em visita a êste Território, os escoteiros mexicanos Sérgio Fernandez Vasques e Henrique Solly Prieto que há oito meses vêm realizando visitas a países americanos, já havendo percorrido Guatemala, Salvador, Honduras, Costa Rica, Peru e Equador. Do Brasil irá ao Uruguai, Argentina, Chile, Colômbia e Venezuela.

Revelaram à reportagem ter atravessado os Andes a pé, cruzando o Rio Napo em canoa. Foi uma travessia cheia de acidentes, tendo Sérgio Vasques contraído impaludismo. Depois levram quatro meses descendo o rio Amazonas desde sua nascente até a embocadura.

Os jovens mexicanos tomaram parte num "bivaque" promovido pelo Grupo dos Escoteiros local, nas margens do Amazonas, tendo confessado sua surprêsa pelo desenvolvimento do Escotismo no Amapá.

40.º ANIVERSÁRIO DOS ESCOTEIROS FLUMINENSES

O Conselho de Pais do Grupo Escoteiro Guilhermina Guinle, do Fluminense Futebol Clube fará realizar no domingo 23 de setembro, às 10 horas, no salão nobre da veterana agremiação das Laranjeiras, uma grande festa em comemoração à passagem do 40.º aniversário de fundação do Grupo N.º 1 da Região do Distrito Federal. A solenidade, para a qual estão sendo convidadas destacadas personalidades do Escotismo Regional e Nacional, terá seu ponto alto na inauguração de um Quadro de Honra dos Escoteiros da Pátria do Grupo Guilhermina Guinle. As várias tropas do Grupo, finalizando as comemorações, farão demonstrações técnicas.

CURSO DE CHEFES ESCOTEIROS

Patrocinado pela Região do Distrito Federal da União dos Escoteiros do Brasil, será realirado no periodo de 7 a 9 de setembro vindouro, um curso preliminar à Insignia da Madeira para chefes de escoteiros. Os candidatos que deverão ser maiores de 18 anos e de nivel secundário, estão sendo convocados a comparecerem à sede da Região Carioca, na 2a. feira, 27 de agôsto, às 20 horas, para confirmarem suas inscrições e receberem informações sôbre o curso. As pessoas que ainda não fizeram suas inscrições poderão fazer até o dia 27 de agôsto, na sede da Região do Distrito Federal, na Praça Marechal Ancorâ, s.n. (Ed. da Saúde do Pôrto).

REUNIÃO FESTIVA DE LOBINHOS CARIOCAS

Os lobinhos da Região do Distrito Federal da União dos Escoteiros, participaram no domingo último, no Tijuca Tênis Club, da reunião festiva anual do ramo. Lobinhos de 14 alcatéias cariocas tiveram oportunidade de demonstrar suas qualidades artísticas, nos diversos números apresentados e que foram muito aplaudidos pela assistência.

ESCOTEIROS HOMENAGEARÃO CAXIAS

Associando-se às homenagens que serão prestadas no próximo dia 25 de agôsto, a Duque de Caxias, os escoteiros da Região do Distrito Federal depositarão no monumento do Patrono do Exército, no Panteon, uma coroa de flôres. A solenidade dos badenianos está marcada para às 15 horas do sábado vindouro.

A Noroeste estrangulada

Seu reaparelhamento para o escoamento das produções mato-grossense e paulista

CORUMBÁ, 22 (Do correspondente) — A propósito da situação da E.F. Noroeste, seu diretor, dr. Theobaldo Medeiros, fêz uma exposição ao chefe do gabinete do ministro da Viação, acentuando:

"A Noroeste é uma das mais importantes ferrovias nacionais do ponto de vista econômico ou estratégico. Econòmicamente, assegura, ou deveria assegurar, pelo menos, o escoamento de tôda a produção de Mato Grosso e de boa parte do Estado de São Paulo. Estratègicamente, é um dos principais elos da ligação ferroviária Atlântico-Pacífico, que se completará quando concluído o trecho boliviano Santa Cruz de La Sierra-Cochabamba.

A Noroeste tem início em Bauru, onde se entronca com os trilhos da Paulista e prossegue até Corumbá, na fronteira boliviana, onde começa a Brasil-Bolívia, que se estende até Santa Cruz, no sopé dos Andes.

Centenas de milhares de cabeças de gado, saem anualmente do Pantanal mato-grossense e das invernadas de Araçatuba, para o mercado consumidor de São Paulo. Cereais são produzidos de entremeio aos cafèzais que medram nas manchas de terra roxa. Angico e tanico, descem para a indústria de couros, que também são exportados em quantidade apreciável.

Agora, os reclamos de transporte estão sendo agravados pelo despontar da industrialização, que corre paralelamente ao desenvolvimento das indústrias extrativas minerais. E' a siderúrgica produzindo cinquenta toneladas diárias de ferro gusa, e a fábrica de cimento com cinco mil sacos diários do produto de tanta procura no interior do país.

A isto tudo há que acrescentar o petróleo que começa a chegar da Bolívia, em quantidade crescente. O intercâmbio com aquêle país, até há pouco inexistente, atingirá, até o fim do ano, a cifra de dez milhões de dólares, constituindo-se de artigos manufaturados, em troca do da gasolina, que hoje em dia abastece todo o Estado de Mato Grosso, com grande economia de divisas.

Todos êstes produtos não têm outra via senão a Noroeste, que atravessa o país na altura do paralelo 20. O desaparelhamento da estrada, cujo material data, quase todo de 1910 e 1912, gera um inevitável estrangulamento, que ameaça paralisar totalmente a florescente economia regional.

Não há outro caminho senão a pronta recuperação da estrada, mercê de concessão de recursos para aqueles itens acima mencionados: trilhos, locomotivas e retificação de uma centena de quilômetros. Não é dinheiro que se pede para cobrir deficits ou pagar funcionalismo. Estes problemas, que hoje existem, serão resolvidos no dia em que a estrada estiver transportando tôda a carga que fôr apresentada aos seus armazéns. O aumento do ritmo de sua capacidade proporcionar-lhe-á correspondente aumento de fretes, com o que o equilíbrio será alcançado.

Hoje, no estado em que se encontra, a economia regional se ressente. A nossa politica de intercâmbio com a Bolivia é prejudicada visceralmente.

As deficiências atuais são sanadas, em parte pelo menos, pelo espírito ferroviário de que é dotado o pessoal que serve à Noroeste. Como em poucas estradas, existe uma consciência tão nitida do dever e uma dedicação tão grande à organização. Nos confins de Mato Grosso, em estações perdidas no deserto, ou ilhadas no Pantanal, os chefes recebem os trens impecàvelmente uniformizados, nos pátios e armazéns brilhando de limpeza e ordem. O trabalho nas oficinas é dos mais proficuos. Os seus operários realizam milagres diários na recuperação do material cuja manutenção lhes é entregue. Cinco a seis máquinas serão devolvidas mensalmente ao tráfego depois de recuperadas. Vagões serão construidos Esta solução, no entanto, não basta. O reaparelhamento precisa ser completo. Sem êle a ferrovia não poderá cumprir a alta missão que lhe compete.

Os trabalhos mais urgentes estão sendo atacados, graças ao financiamento do B.N.D.E.

AUMENTO DE 6% DOS SALARIOS NA SUECIA

Estocolmo — O pagamento médio por hora dos operários industriais suecos aumentou, em aproximadamente 6% para os homens adultos e em 6,3% para mulheres, de fevereiro a maio do ano em curso. A ascensão é bastante uniforme nos diferentes ramos: indústria mineira 5,4% mecânica 5,6%, madeira 7% e de celulose e papel 7,6%, da imprensa 5,2%, de víveres 5,9%, de indumentária e têxtil 6,3% e química 6%. B. I. S. I.

REGISTRO SOCIAL

NATALÍCIOS

Fazem anos hoje os jornalistas Lara Janer, Josio de Salles, Nelson Rodrigues, Jane Gray Braga, Jorge Coelho Bouças, Adolpho M. Canova, Francisco Pereira da Silva, Geraldo Mendes Barros e dr. Lauro Studart; o capitão de fragata João Luiz Castro e Silva.

— Faz anos amanhã, sexta-feira, o embaixador F. Negrão de Lima, prefeito do Distrito Federal.

—o—

NATAS ÍNTIMAS

Transcorre hoje o aniversário natalício da sra. Josefina Silva Severo, espôsa do sr. Manoel Severo Filho, funcionário do Lóide Brasileiro.

—o—

FESTAS

Copacabana Atlântico Clube — A fim de apresentar as candidatas a rainha da Primavera dessa novel agremiação da zona Sul, seus diretores organizaram para sábado próximo, dia 25, uma matinée dançante, que terá lugar nos salões do Clube Sírio e Libanês. As danças terão início às 16 horas e serão animadas pela orquestra de Murillo. O traje será de passeio.

—o—

EXCURSÕES

O programa da XXI Excursão Cultural à Europa, promovida pelo Touring Club do Brasil e a iniciar-se, no Rio, a 15 de setembro próximo, abrange a visita a numerosas cidades italianas, entre as quais Gênova, Santa Margherita, Rapallo, Portofino, Pisa e Livorno, Grosseto, Roma, Nápoles, Ilha de Capri, Assis, Florença, Bolonha, Ferrara, Rovigo, Pádua, Veneza, Verona, Milão e Lugano. A estada em Roma será de quatro dias, em cujo decurso os nossos patrícios conhecerão os mais famosos lugares da Roma imperial, da Roma Moderna e da Roma Católica, contando, para isso, com a companhia de guias especializados. Depois de Roma, seguirá para Nápoles e Florença. No Departamento de Turismo do Touring Club do Brasil, estão sendo feitas as inscrições.

—o—

VIAJANTES

Dr. Alkindar Soares — Hoje, embarca para a Europa o dr. Alkindar Soares, ilustre médico patrício, que fará um estágio de aperfeiçoamento de câncer. O dr. Alkindar Soares é médico-chefe do Serviço de Ginecologia do Instituto dos Bancários e viaja em companhia de sua espôsa.

— No sábado, segue para Caracas, por clipper da Pan American World Airways, o sr. Joseph Marçal, representante para o Brasil da "The Port of New York Authority".

—o—

MISSAS

Trancorrerá no próximo dia 31 o aniversário natalício do saudoso magistrado ministro Hermenegildo de Barros. Seus amigos e admiradores, quando vivo o saudoso jurisconsulto, mandavam rezar missa em ação de graças, anualmente. Com seu falecimento, a homenagem será prestada à sua memória. O ato religioso efetuar-se-á às 10 horas daquele dia, na Igreja de N. S. Mãe dos Homens, à rua da Alfândega n. 84. Será oficiante o cônego Assis Memória.

— Na Catedral de São Batista, em Niterói, será rezada amanhã, às 8 horas, missa de trigésimo dia, por alma de Manoel Luiz da Cunha Magalhães.

—o—

FALECIMENTO

Faleceu ontem, no Hospital dos Servidores da Prefeitura, o sr. José Maria Carqueja de Fuentes, um dos mais antigos e estimados funcionários do Teatro Municipal. O corpo do extinto ficará, como homenagem póstuma, exposto no Salão Assírio daquele Teatro, de onte sairá o féretro, às 10 horas, para o Cemitério de São João Batista.

NOTAS MÉDICAS

SOCIEDADE DE OBSTETRÍCIA E GINECOLOGIA DO BRASIL — Reúne-se amanhã, sexta-feira, 24, às 21 horas, à Avenida Mem de Sá, 197, com a seguinte ordem do dia: "Diagnóstico radiológico da inserção placentária", dr. Waldyr Tostes; "Orientação Obstétrica na gestante diabética", dr. Ismar Pinto Nogueira. "Generalidade imperfeita" — Apresentação de 2 casos — drs.: Daniel Boechat e José Maria Barcellos; "Método psicoprofilático" — Aspectos de interêsse à puericultura" — drs.: Francisco Carlos Grelle, Jean Claude Nahom e Eliezer Zagury; "Diagnóstico da morte intra-uterina do ôvo (Dosagens hormonais) dr. Ericson Soares Linhares; "Diagnóstico da Morte intra-uterina do ôvo (Colpocitologia", dr. Mario Benning Kamnitzer; "Da utilização do fio de algodão no serviço de ginecologia e obstetrícia da Policlínica de Botafogo" dr. Abrahão Nahon; "Sôbre o levantar precoce em obstetrícia e ginecologia", dr. Luiz de Freitas Guimarães Junior; "Inversão uterina aguda", dr. J. J. Pizzarro; "Ação de reforço de meticortem no tratamento dos processos genitais inflamatórios agudos", drs.: A. Campos da Paz, Afrânio Matos e José Walter Marinho Dias. Cada trabalho será relatado em 10 minutos. Após a apresentação de todos os trabalhos haverá ampla discussão em mesa redonda.

* * *

CURSO SÔBRE PROBLEMAS MÉDICO-SOCIAIS DO MENOR — Comunica a diretoria do I.S.S. que o Curso sôbre Problemas Médico-Sociais do Menor será iniciado a 30 do corrente, às 15 horas, na sede do Instituto de Serviço Social, à Avenida Franklin Roosevelt, 115. Ressalta da medida, propõe o plano elevar a produção da BCG pelo Instituto Butantã bem como o processamento de um convênio com a Fundação Ataulfo de Paiva, do Rio de Janeiro, que forneceria parte das vacinas gratuitamente por fôrça de convênio que fôsse estabelecido. O governador recomendou ao secretário da Saúde as providências necessárias para que os recursos sejam levantados junto à Secretaria da Fazenda, determinando que a vacinação em massa da população infantil se faça a partir de janeiro de 1957. M.

PERIGOS DO TRATAMENTO PELOS RAIOS X — ESTOCOLMO — O tratamento pelo raio X aumenta os riscos de câncer do sangue, segundo a tese defendida no transcurso do primeiro dia do Congresso Internacional de Radiologia, que se realiza nesta Capital, pelos professôres Faber di Copenhague e C. W. M. Brown, de Londres. Os trabalhos que levaram os dois professôres a tal conclusão referem-se a 13.500 casos de pessoas tratadas de diversas doenças da coluna por meio dos raios X. Vinte e oito dêsses doentes morreram de leucemia, quando, de acôrdo com a percentagem habitual com referência a semelhante número de indivíduos, sòmente três casos de leucemia deveriam ter sido registrados. F.P.

* * *

SIMPÓSIO SÔBRE ESQUISTOSSOMOSE — Realiza-se nos dias 30 a 31 de agôsto e 1.º de setembro, no auditório do Ministério da Educação, promovido pela cadeira de Clínica Propedêutica Médica da Faculdade Nacional de Medicina e sob o patrocínio do dr. Mário Pinotti, diretor do Departamento Nacional de Endemias Rurais. A reunião visa a abrir novas oportunidades para amplo debate sôbre o importante problema da doença de Manson-Pirajá da Silva. O conclave será presidido pelo professor Cruz Lima, devendo contar entre outros, com os professôres Oswaldo Árantes Pereira e Clementino Fraga Fº. Na sessão inaugural, o dr. Mário Pinotti fará uma conferência sôbre aspectos epidemiológicos social, demográfico, econômico e político, dessa helmintose no Brasil, expondo e definindo a posição do atual govêrno em face ao problema. Nos dias 31 de agôsto e 1.º de setembro, serão debatidos respectivamente, os problemas da esquistossomose intestinal e hépato-esplênica. Haverá relatórios sôbre os dois temas, seguidos de amplos debates.

* * *

NO RIO O PROFESSOR WILLIAM ROBINSON — Convidado pelo Instituto Brasil-Estados Unidos e pelo Centro de Estudos Paulo Cesar de Andrade, da Santa Casa de Misericórdia, chegou ontem, 22, a esta Capital o dr. William Robinson, professor de Medicina Interna da Universidade de Michigan e presidente da Associação Americana de Reumatismo. O professor Robinson iniciará hoje 23, na Santa Casa de Misericórdia, um curso de palestras e parte prática constantes de exames de doentes e discussões de diagnóstico e a ser realizado na parte da manhã.

* * *

INCREMENTO DA VACINAÇÃO PELO BCG EM SÃO PAULO — SÃO PAULO — O governador Jânio Quadros aprovou o plano da Secretaria da Saúde, para a vacinação em massa da população infantil do Estado, do recém-nascido até 7 anos de idade, com o BCG que, além de preservativo eficiente contra a tuberculose, impede a endemia leprótica. O custo da aplicação do BCG, segundo o plano, será de 20 milhões de cruzeiros anuais, verba reduzidíssima em face das despesas, por exemplo, de um hospital com 600 leitos. Para concretização da medida, propõe o plano elevar a produção da BCG pelo Instituto Butantã bem como o processamento de um convênio com a Fundação Ataulfo de Paiva, do Rio de Janeiro, que forneceria parte das vacinas gratuitamente por fôrça de convênio que fôsse estabelecido. O governador recomendou ao secretário da Saúde as providências necessárias para que os recursos sejam levantados junto à Secretaria da Fazenda, determinando que a vacinação em massa da população infantil se faça a partir de janeiro de 1957. M.

ORGANON (OSS — HOLANDA)
para a pesquisa científica e a produção industrial de hormônios.
Cia. Farm. Organon do Brasil S. A.
São Paulo, Rio, Belo Horizonte, Curitiba, Pôrto Alegre, Recife, Salvador

O CLUB AUSTRO-BRASILEIRO e a SOC. CULTURAL AUSTRO-BRASILEIRA convidam todos os amigos da Áustria e da Arte Teatral Austríaca para o

Grande Churrasco

que será realizado sábado, dia 1.º de Setembro, na Ilha de Brocoió, em homenagem e com a participação dos membros do famoso conjunto teatral

"Theater in der Josefstadt"

de Viena. Saídas com lanchas especiais às 10 e 12 horas, da Praça 15 de Novembro. Informações pelos telefones: 52-1103 e 52-1301. 86248

PARTICIPAÇÃO
ÉTOILE MODAS
FAZ DURANTE ALGUNS DIAS SUA
GRANDE VENDA - FIM DE ESTAÇÃO
Com reduções superiores a 50% na maioria dos artigos de sua elegante coleção.
AV. COPACABANA, 960 A em frente ao Edif. Roxy

AVANT-PREMIÈRE DE "SANGUE DE BÁRBAROS"

A renda reverterá em benefício da Terceira Clínica Pediátrica do Hospital São Zacharias

Através do auxílio oferecido por seus associados, contribuintes e amigos, vem a Terceira Clínica Pediátrica do Hospital São Zacharias, sob a direção do Sr. Ernesto Silva, alcançando êxitos repetidos, atingindo plenamente seus objetivos. Seu trabalho em favor das crianças doentes menos afortunadas cada vez mais se traduz em melhores resultados. Novos equipamentos — um pulmão de aço, tendas de oxigênio, um laboratório — têm sido adquiridos graças às suas campanhas financeiras, e novos serviços são mantidos.

Outros recursos, porém, tornam-se necessários e, para a sua obtenção, nunca será demais a boa vontade de quantos queiram colaborar. Felizmente, sucedem-se as iniciativas nêsse sentido, e entre estas, destaca-se o gesto de cortesia da R. K. O. Filmes que cedeu uma de suas superproduções mais recentes para ser exibida em sessão especial cuja renda reverterá em benefício da Clínica.

Trata-se da exibição, em "avant-première", da película filmada em Cinemascope, a côres, "Sangue de Bárbaros", com Susan Hayward e John Wayne, que terá lugar dia 24, sexta-feira, às 9,30 horas, no Cine Astória, em Ipanema.

Os ingressos para essa sessão especial podem ser abtidos na Terceira Clínica Pediátrica, Hospital São Zacharias, Av. Carlos Peixoto, 124, ou com a sra. Adolfo Gentil, Edifício Biarritz, Praia do Flamengo, bem como com qualquer das pessoas abaixo relacionadas, membros da comissão de amparo da Clínica: sras: John G. Williams, Rita Abrunhosa de Figueiredo, Ernesto Silva, Guy Neves da Rocha, Mendes Rosado, William J. Bradley, Anita Cascardo, William B. Sweet, Robert C. Rogers, L. Holt Ruffin e Robert K. Mackenzie.

BENEFÍCIOS AOS EX-COMBATENTES DA MARINHA DE GUERRA

O presidente da República enviou mensagem ao Congresso Nacional, acompanhada de projeto de lei, propondo seja extensivo aos ex-combatentes da Marinha de Guerra os benefícios das leis 1147, de 1950 e 2.355 de 1954.

Os referidos diplomas legais, que dispõem sôbre amparo e assistência aos ex-combatentes, atribuindo benefícios sòmente aos participantes, não militares, da Fôrça Expedicionária Brasileira, da Fôrça Aérea Brasileira e aos tripulantes de navios e embarcações da Marinha Mercante, sendo omitido nos respectivos textos os ex-combatentes da Marinha de Guerra. E para corrigir essa não intencional desigualdade de tratamento, o presidente Juscelino Kubitschek acaba de submeter à apreciação dos congressistas o seguinte projeto de lei:

"Art. 1.º — São extensivos, aos excombatentes da Marinha de Guerra, os benefícios das leis nºs. 1147, de 29 de junho de 1950, e 2355, de 29 de novembro de 1954.

Art. 2.º — Revogam-se as disposições em contrário."

SUBSTÂNCIAS QUÍMICAS CANCERÍGENAS

São utilizadas comumente em produtos comestíveis

ROMA, 22. A União Internacional Contra o Câncer aprovou relatório em que faz advertência contra certas substâncias químicas, usadas em comestíveis, e que podem causar aquela enfermidade. O dr. Harold Dorn, especialista em câncer, do Instituto Nacional de Saúde, em Bethesda, Maryland, manifestou que o relatório menciona substâncias que se empregam nos inseticidas, preservativos e adicionais químicos aos alimentos. Acrescentou que o leigo não poderia reconhecer os nomes das substâncias geradoras do câncer, entre as que aparecem nos acondicionamentos dos produtos alimentícios.

As autoridades da União recusaram dar à publicidade o relatório do simpósio, antes de sua publicação, dentro de poucos meses, em "Acta", o órgão da entidade, que se edita em Louisiana.

"O que fêz o simpósio — explicou Dorn — foi classificar estas substâncias, sôbre a base de evidências de que provocam o câncer."

Algumas delas, continuou, causaram câncer em ratos. Assinalou que a maioria das substâncias químicas cancerógenas, no ser humano, foram retiradas do mercado por seus fabricantes, depois de receber advertência dos homens de ciência. O relatório será enviado a todos os países, "para as medidas que queiram adotar. Nossa missão é distribuir conhecimentos". A União encerrou suas deliberações ontem. Dorn partiu hoje para Kampala, Uganda, onde participará em uma reunião sôbre o câncer do fígado.

Um dos colegas de Dorn no Instituto de Bethesda, o dr. Wilhelm Hueper, informou que os especialistas norte-americanos e britânicos assinalaram quase mil adicionais químicos aos alimentos, alguns dos quais, disse, têm propriedades cancerógenas. U. P.

AUMENTAM OS INVESTIMENTOS ESTRANGEIROS NA ARGENTINA

Buenos Aires — Desde a deposição do ditador argentino Juan Domingo Perón, em setembro último, os investimentos de capital estrangeiro na Argentina atingiram um total de 17,8 milhões de dólares, segundo notícia o ministro das Finanças daquele país dr. Eugenio A. Blanco.

Companhias estrangeiras estão no momento negociando o investimento de mais 25,2 milhões de dólares, disse Blanco, afirmando que "a atmosfera de prudência e liberdade financeiras que reina em nosso país inspirou uma confiança e boa vontade de âmbito mundial para com a Argentina". O ministro das Finanças comparou o volume do investimento realizado desde setembro último com o total de apenas 12,6 milhões de dólares durante tôda a "era peronista". I.P.S.

ADENAUER ENALTECE OS PRINCÍPIOS RELIGIOSOS

Líderes religiosos em gigantesca "Kirchentag"

FRANKFURT — O chanceler Konrad Adenauer declarou que "a perseverança e a fidelidade" dos alemães que vivem sob a ocupação russa no Setor Russo da Alemanha constituem inspiração para todos os homens".

Em mensagem dirigida a uma reunião de líderes leigos da Igreja, que concentrou 60 mil pessoas nesta Cidade, Adenauer disse que "Deus poz à prova as criaturas que vivem hoje num período difícil". E prosseguiu: "Não estou pensando na guerra nem na destruição causada por esta. Penso na inquietação que nos rodeia. Uma inquietação que faz com que o povo olvide os valores, os quais são a única coisa que poderá tornar sua vida significativa e duradoura".

Adenauer disse que a luta principal do homem, hoje em dia, é contra o materialismo, e que se trata de uma batalha que deve ser ganha individualmente. "Unicamente a vitória nesta luta - advertiu êle - poderá salvar a Alemanha e tôda a Europa da ação dos inimigos da cristandade".

O líder da Alemanha Ocidental saudou especialmente os visitantes procedentes da Zona Russa com estas palavras: "Damos graças aos nossos irmãos cristãos, que vieram da zona Russa, por sua perseverança e fidelidade".

O presidente da República da Alemanha Ocidental, Theodor Heuss, encabeçou a lista de destacados líderes que assistiram às cerimônias da "Kirchentag" - uma reunião em massa da Igreja.

O dr. Martin Niemoeller, presidente da Igraja Evangelista de Hesse-Nassau, fez um chamado a todos os cristãos, exortando-os a "pegar a mão do Senhor e abandonar qualquer outra coisa na vida a que estejamos aferrados". I.P.S.

PONTO IV

Foram fazer observações sôbre economia doméstica nos Estados Unidos

A sra. Amélia de Barros Terra recebe do sr. Lawrence A. Beery, Jr., uma cópia do itinerário e do programa que, juntamente com suas colegas, cumprirá nos Estados Unidos e Pôrto Rico, vendo-se, também na foto, a dra. Katherine Holtzclaw.

Nove especialistas brasileiras em economia doméstica, contempladas com bôlsas de estudos fornecidas pelo Ponto IV, viajaram para os Estados Unidos e Pôrto Rico, onde deverão passar quatro meses.

As bolsistas foram escolhidas por repartições do govêrno brasileiro em combinação com a Divisão de Economia Doméstica do Escritório Técnico de Agricultura (ETA), serviço misto brasileiro-americano. Nos Estados Unidos, visitarão a sede do Ponto IV e o Departamento de Agricultura, ambos em Washington e estabelecimentos agrícolas e escolares dos Estados de Indiana e Novo México. A 26 de novembro, deverão seguir para a Universidade de Pôrto Rico, em San Juan, onde ficarão até regressar ao Brasil, em 15 de dezembro.

Organizações particulares e semiparticulares do Brasil, bem como os governos federal e estaduais, se encarregaram de pagar as despesas de viagem das bolsistas, garantindo-lhes o pagamento de salários durante os quatro meses de ausência. O Ponto IV organizou o programa de estudo e observação e pagará o restante das despesas nos territórios norte-americano e pôrto-riquenho.

A srta. Elizabeth Williams, da Seção de Economia Doméstica do Ponto IV, explicou que êste órgão de assistência técnica dos Estados Unidos está cooperando com diversas repartições brasileiras já há vários anos, tendo em vista elevar o ensino da economia doméstica ao nível acadêmico, como acontece em outros países, e estimular a sua aplicação, especialmente entre as donas de casa que vivem no campo.

Antes de partir, as bolsistas receberam esclarecimentos sôbre o programa e o itinerário que vão cumprir, do sr. Lawrence A. Beery, Jr., diretor adjunto da Divisão de Agricultura do Ponto IV, e da dra. Katherina Holtzclaw, que chefia a Divisão de Economia Doméstica dessa entidade, em Washington.

São as seguintes as bolsistas brasileiras: Joaquina Muniz Reis, professora de Nutrição do Departamento de Saúde, de Pôrto Alegre; Edla Medeiros Perez, professora do Colégio Americano, de Pôrto Alegre; Hebe Bergoglio, professora da Escola Agronômica "Eliseu Maciel", de Pelotas; Guilhermina Gertrudes Petzhold, superintendente da seção de economia doméstica da ASCAR, de Pôrto Alegre; Elizabeth Hedwig M. de Farias, professora de Nutrição da Universidade Rural, de Recife; Laura Pinheiro, diretora da Escola de Magistério e Economia Doméstica, de Uberaba; Alix Ramalho Pessoa, professora de Economia Doméstica da Escola de Serviço Social, de Natal; Debble Smaira Pasotti, professora de nutrição do Instituto Santa Amália, de São Paulo, e Acélia de Barros Terra, professora da Escola Aurelino Leal, do Distrito Federal.

PUBLICAÇÕES

Recebemos as seguintes:

Ulster Commentary, ns. de maio, junho e julho; *Boletim da Legação da Síria*, n. de agôsto; *Propaganda*, n. de julho; *Reformador*, da E. Espírita Brasileira, n. de agôsto; *Informador Automobilístico* — Está circulando o número de estréia, desta revista quinzenal, n. de agôsto, de assuntos de interêsse da classe de motoristas em geral; *Revista* do Clube Municipal, n. de agôsto; *Datas y Cifras*, do O.R.J.T., do México, n. do bimestre maio-junho; *Espanha*, boletim da Embaixada da Espanha no Rio, n. de 15 de agôsto; *New Orelans* Port Record, n de julho.

RECEITA FISCAL DA SUIÇA

Berna, agôsto — Durante o primeiro semestre de 1956, as receitas fiscais da Suiça atingiram a 1 bilhão 120,7 milhões de francos, contra 982,3 milhões em igual período de 1955 e 1 bilhão 76,3 milhões em 1954, ano, êste último, que serve de comparação para o impôsto de defesa nacional, cobrado nos dois anos precedentes. O rendimento dos impostos federais elevou-se, assim, no decurso do semestre, a mais da metade da soma prevista para o ano inteiro. E' de esperar, portanto, que as receitas fiscais ultrapassem êste ano os cálculos orçamentários e que cheguem a novo recorde, apesar da redução dos impostos de defesa nacional e sôbre o "chiffre d'affaires". A. N.

VIDA CATÓLICA

SÃO FILIPE BENÍCIO

Descendente de importante família de Florença, tinha São Filipe Benício apenas um ano de idade quando exclamou ao deparar com alguns Servitas: — "São os servos da Virgem Maria."

Este fato extraordinário mostra bem a sua predestinação para uma vida santificante.

Após brilhantes estudos, formou-se em medicina, mas a sua vocação religiosa era tão patente e irresistível, que êle resolveu ingressar na Ordem dos Servitas.

Ingressou como irmão converso, dada a sua humildade, mas seu mérito era tal que logo se revelou, levando os superiores a prestar-lhe a devida atenção.

Por ocasião de sua primeira missa, vozes celestes foram escutadas, entoando o *Sanctus, Sanctus, Sanctus*.

Escolhido depois para Superior geral dos Servitas, a Ordem desde então progrediu muito, sendo seu nome lembrado para sucessor de Clemente IV. Mas São Filipe Benício fugiu para as montanhas, só retornando após a eleição do novo papa.

Jejuava constantemente e sujeitava-se às maiores penitências. Certa vez, como faltasse água em seu retiro, bateu com o cajado no chão e logo brotou uma fonte. Tinha essa água o poder de curar os doentes.

Percorreu São Filipe Benício vários países da Europa, estabelecendo casas dos Servitas em diversas cidades.

Morreu no mosteiro de Todi, tendo predito que ali seria o lugar de seu eterno repouso.

"A Igreja nasceu, cresceu e vigorou no seio das perseguições e por isso nada há de recear no futuro!"

FR. B. DESTEFANI O.F.M.

SANTOS DE HOJE

Cláudio, Arquelau, Astério, Minervo, Elisiário, Zaqueu, Teonila, Donvina.

JUBILEU DE PRATA DE CAPELÃO DA CONFRARIA DE SÃO GONÇALO GARCIA E SÃO JORGE

A Venerável Confraria dos Gloriosos Mártires São Gonçalo Garcia e São Jorge, em regosijo ao jubileu de prata de capelão da referida Confraria, prestará significativas provas de reconhecimento ao padre João Vasconcelos, mentor espiritual daquela organização religiosa.

Assim fará celebrar missa solene, com pregador, em 26 do corrente, às 10 hs., em ação de graças à sua pessoa e os irmãos da Confraria oferecerão um almôço cordial ao padre João Vasconcelos, além de outras cerimônias festivas.

O padre João Vasconcelos ordenou-se, em 1913, em Maceió, tendo ocupado as paróquias de Sertãozinho (hoje Major Izidoro); São Miguel do Campo, Quebrângulo, no Estado de Alagoas.

Fundador e diretor do Ginásio de Maceió, foi transferido para o Rio, em 1926, sempre exerceu o seu ministério sacerdotal em quase todos os morros do Rio de Janeiro. Por provisão do então vigário geral, monsenhor Rosalvo da Costa Rego, foi nomeado Capelão da Venerável Confraria de São Gonçalo Garcia e São Jorge.

UNIÃO MUNDIAL DE ORGANIZAÇÕES FEMININAS CATÓLICAS

De 28 de setembro a 6 de outubro de 1956, a U. M. O.F.C. realizará em Bogotá, Colômbia, um Seminário organizado sob os auspícios da U.N.E.S.C.O. Nêle serão estudadas especialmente as questões referentes à educação da mulher tanto nas zonas rurais, como nos meis populares urbanos.

As conclusões do Seminário serão levadas ao Congresso de Roma (a ser realizado de 28 de setembro a 4 de outubro de 1957) e constituirão a contribuição da América Latina à solução dêsse problema mundial que é a educação da mulher adulta, sôbre o qual o Sumo Pontífice chamou a atenção da União Mundial de Organizações Femininas Católicas, de modo muito especial.

As dirigentes da União Mundial irão depois aos seguintes Capitais: México, São José da Costa Rica, Panamá, Lima, Santiago, Buenos Aires, Montevidéu, São Paulo e Rio de Janeiro, onde efetuarão jornadas de informação internacional.

NOVA ARMA NO TRATAMENTO DO CÂNCER

S. FRANCISCO — Depois de cinco anos de pesquisas preliminares, inclusive estudos com animais, Centro Médico da Universidade da Califórnia, nesta cidade, está experimentando no tratamento do câncer humano um ciclotran capaz de gerar um feixe de Raios - X de 70 milhões de voltes.

O propósito de tal aparelho é provocar uma reação no câncer, independentemente de sua localização no corpo humano.

O ciclotron e o laboratório radiológico em que se acha foram financiados pela Comissão de Energia Atômica dos Estados Unidos. O custo total foi de 835 mil dólares. IPS.

RECENTES ESTATÍSTICAS SÔBRE A POPULAÇÃO MUNDIAL

NOVA IORQUE — Até meados de 1955, a população mundial alcançou a cifra aproximada de dois mil, seiscentos e noventa e dois milhões de habitantes, segundo as mais recentes estatísticas oficiais. Tais cifras, compiladas pelo Escritório Estatístico das Nações Unidas, mostram um considerável aumento sôbre as de 1954.

Tôdas as principais zonas continentais acusam aumentos demográficos: Asia — mil e quatrocentos oitenta e um milhões (trinta milhões de aumento); Europa — quatrocentos e onze milhões (sete milhões de aumento); as Américas — trezentos e sessenta e dois milhões (cinco milhões de aumento); Africa — duzentos e vinte e quatro milhões (quatorze milhões mais); Oceania — quatorze milhões e seiscentos mil (duzentos mil a mais).

O número de habitantes da União Soviética, calculado em duzentos milhões e duzentos mil, acusa considerável redução em relação à cifra de duzentos e quatorze milhões calculada extra oficialmente em meados de 1954. BNS.

DORES nas JUNTAS
A tortura das juntas rijas e inchadas pelo reumatismo, são sintomas de rins debilitados. As dores que êstes males provocam, são insuportáveis, deixando o doente desanimado, sem forças para o trabalho ou disposição para gozar a vida.
Milhares de pessoas sofrem essas dores, quando poderiam evitar, de vez, tais padecimentos, tomando as Pílulas De Witt para os Rins e a Bexiga. Especialmente preparadas para combater os distúrbios renais, as Pílulas De Witt aliviam as dores prontamente, restaurando o vigor e a vitalidade ao organismo, graças à sua magnífica ação tonificante.
Em vidros de 40 e 100 pílulas
O grande é mais econômico
Pilulas DEWITT
Para os Rins e a Bexiga

Marque encontro com sua personalidade...
...nos "Bars de Beauté" de
Charles of the Ritz
PARIS - NEW YORK LONDON - BUENOS AIRES

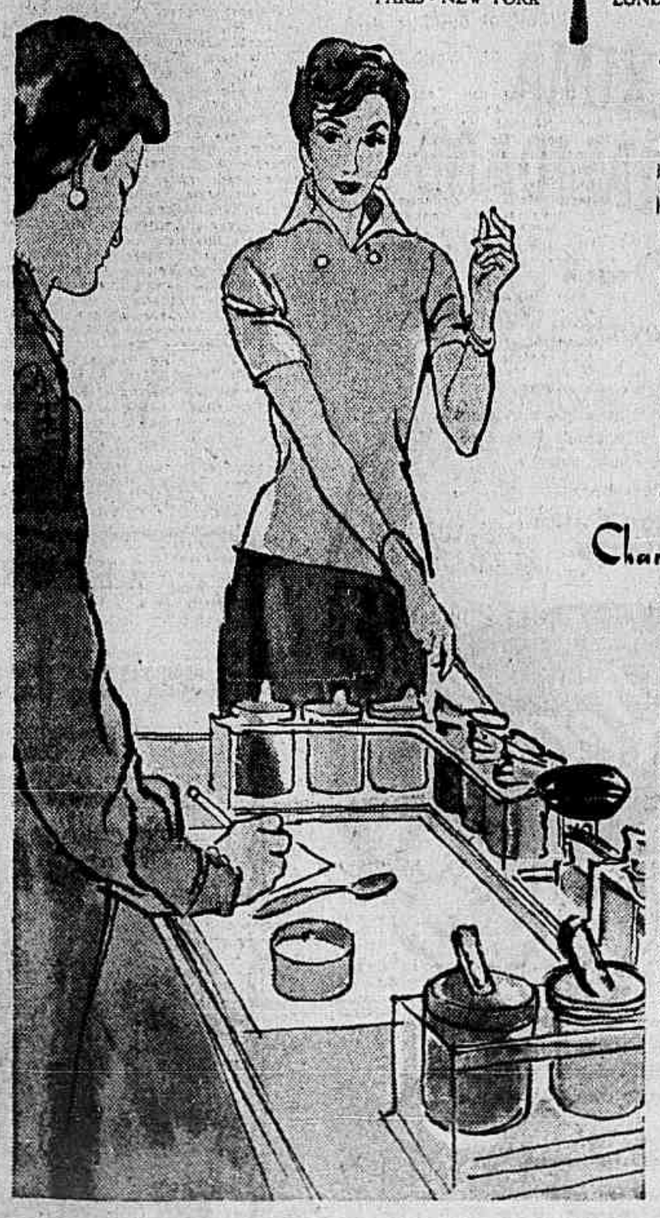

...onde suas Consultoras de Beleza — altamente especializadas através de intensivo curso de treinamento — misturam diante de seus olhos diferentes matizes de côr, conseguindo a fórmula individual apropriada para a tonalidade de sua têz. Sua cútis adquire, então, aquela BELEZA NATURAL personalíssima, que é a suprêma sedução de um rosto bonito de mulher!

Charles of the Ritz
— *Os produtos de beleza mais apreciados do mundo — oferecem também uma linha completa de produtos para maquillage e tratamento de qualquer tipo de pele.*

Exclusivamente nas lojas da
Casa Sloper

CASACOS - ROUPAS - CAMISAS PARA A ESTAÇÃO NO MAGAZINE LEREX
O QUE HÁ DE MAIS FINO PARA HOMENS — COMPLETA SEÇÃO DE MALAS — VENDAS EM 12 PRESTAÇÕES — AV. RIO BRANCO, 251-A. 78517

Escritores e Livros

Guimarães Rosa (no sertão de Minas) conversando com um de seus "personagens"

824 PÁGINAS

EM nossa pacata vida literária, raramente acontecem casos como êste de João Guimarães Rosa, cujos dois últimos livros ("Corpo de Baile", aparecido em fevereiro último); "Grande Sertão: Veredas", publicado há pouco) têm provocado discussões as mais apaixonadas, já não dizemos pelos jornais, mas, pelo menos, em qualquer lugar onde duas ou mais pessoas conversem sôbre literatura. E o curioso é que não se conhece o meio têrmo em tais conversas. Se para uns, essas obras constituem um caso à parte em nosso ficcionismo, não falta, por outro lado, quem as classifique de verdadeiro equívoco literário, especialmente no que diz respeito à linguagem empregada pelo autor.

João Guimarães Rosa — que sistemàticamente tem recusado conceder entrevistas ou "explicar-se" sôbre as "acusações" — dizia, anteontem, a um amigo:

— Se me dispusesse a "defender" a linguagem que usei nos meus dois últimos livros, precisaria escrever outro tão grande quanto o "Corpo de Baile".

O que nos torna oportuno acrescentar: "Corpo de Baile" (dois volumes em formato grande) tem exatamente 824 páginas...

BREVIÁRIO DE SALVADOR

◆ Edna Savaget passou uma temporada na Bahia (em 1955) e agora nos transmite em versos as impressões que lhe ficaram. Lendo êsses poemas — que são um roteiro sentimental da velha cidade — a gente vai acompanhando com a poetisa e sentindo com ela o sortilégio das ruas enladeiradas, o grave silêncio das igrejas barrôcas (de "janelas verdes de assombração, postigo de sombras"), o mar e os saveiros, as feiras, os candomblés — tudo isso que constitui a atmosfera da mais gostosa das cidades brasileiras. Mas não pense o leitor que os poemas ficaram apenas na superfície das impressões; Edna conseguiu captar, realmente, o mistério de cada coisa, revestindo-o com a sua sensibilidade. Como neste começo da canção do ex-voto:

Pretendi um dia violar o teu silêncio
inclinada sôbre o mistério em que te ofertas
em tristes — tão tranqüilos — gestos.
Não tive mais e nada mais que nada.

— E quando sai o livro? — indaguei, ontem, de Edna.

Ela:

— Provàvelmente ainda êste ano. Por enquanto estou mostrando-o a alguns amigos, para que opinem. Carlos Drummond de Andrade foi o primeiro a lê-lo e sua impressão me deixou bastante feliz.

Título já escolhido: "Breviário de Salvador".

A RÚSSIA DEPOIS DE STALIN

◆ A oportunidade da iniciativa da Livraria Agir editando (em tradução de Osório Borba) o livro de Isaac Deutscher, "A Rússia depois de Stalin", dispensa maiores comentários. Porque as transformações ocorridas na política interna e externa da União Soviética, após a morte de Stalin, são ainda hoje matéria candente, afetando diretamente as relações internacionais. A política russa é um meandro em que só especialistas, altamente qualificados, podem penetrar sem se perderem, sendo preciso que dela tenham um conhecimento interior, quase que vivendo os seus lances históricos. E Isaac Deutscher é um dêsses especialistas. Ainda ligado ao leninismo ortodoxo, compreende, como poucos, as lutas da facção stalinista que se acha no poder na Rússia.

JÓQUEI E LITERATURA

◆ José Olympio (que está completando vinte e cinco anos de atividades editoriais) é um apaixonado por corridas de cavalos, tendo sido, mesmo, proprietário de alguns animais. O curioso é que êsses animais recebiam nomes literários. Presentemente, possuindo um potro, não fugiu à regra: batizou-o com o nome de Rubáiyát, que é o título do famoso livro de Omar Khayám e também de uma das mais importantes coleções editadas por sua casa.

RELEU MACHADO E ALENCAR?

Machado

◆ Em seu último número, "Jornal de Letras" pergunta a seis escritores (de [illegible] gerações): Têm relido Alencar e Machado de [illegible] impressão que lhes causou a retomada de contato com essas duas figuras? Jaime Adour da Câmara respondeu: "Reli Alencar depois de haver passado através de muita literatura, e êle me deu a perfeita sensação de que me encontrava mesmo no Brasil, um Brasil original e capitoso. A sua obra é a gênesis da nossa formação — lenda e fantasia — a eterna presença de uma terra nova."

E prosseguindo:

"— Machado, li-o adolescente. Reli-o agora. E me pareceu um escritor novo, de um sabor extraordinário. A língua dêle vem dos cancioneiros e daí a pureza do seu estilo. Relendo Machado, tão puro e translúcido, não posso necessàriamente aceitar um Guimarães Rosa".

5 NOTÍCIAS

✚ 1 — Otto Lara Resende já entregou ao editor os originais do seu segundo livro de contos, "Bôca do Inferno", em que todos os personagens são crianças. A capa está sendo desenhada por Poty.

✚ 2 — Thiago de Mello mudou o título do seu novo livro de poemas: será "O Andarilho", em vez de "O Andarilho e a manhã". Sairá êste ano.

✚ 3 — Mal acabou de publicar "Produção para o Brasil", o general Juarez Távora anuncia outro livro: "Organização para o Brasil".

✚ 4 — Lançamento Globo (para setembro): "Enéas", memórias de Limeira Tejo, de quem teremos, dentro de três meses, a quarta edição de "Por trás da Cortina do Dólar".

✚ 5 — Sônia Regina aprontou um novo livro de poesia: "Dos Vícios nos Solestícios".

JOSÉ CONDÉ

BÔLSAS DE ESTUDO NA AMÉRICA LATINA PARA NORTE-AMERICANOS

NOVA YORK — O Instituto Internacional de Educação está aceitando pedidos de bôlsas de norte-americanos que desejarem estudar na América Latina no Ano Acadêmico de 1957/1958. As concessões serão patrocinadas pelo Programa Internacional de Intercâmbio. As concessões Fulbright para estudos no Chile e bôlsas para estudos em 15 outros países latino-americanos, segundo as cláusulas da Convenção de Buenos Aires para Promoção das Relações Inter-americanas, estão a disposição dos estudantes norte-americanos qualificados êste ano. Disse o Instituto que 1.548 jovens norte-americanos estudaram na América Latina no ano passado inclusive no Brasil, México, Chile, Cuba, Paraguai, Colômbia, Peru e República Dominicana.

Atualmente, o Chile é o único país da América Latina que participa do Programa Fulbright. Todavia 16 outros países latino-americanos têm acôrdos bilaterais com os Estados Unidos, sob os têrmos da Convenção de Buenos Aires. O Brasil está entre êsse 16 países. I. P. S.

RÁDIO & TV

OUVINDO E ANOTANDO

NOVA SÉRIE DE PROGRAMAS DA BBC SÔBRE A ENERGIA ATÔMICA

Nos últimos anos, a energia atômica tem sido assunto mais freqüentes nos noticiários. Desde a explosão da primeira bomba atômica, no Japão, em 1945, que agitou uma onda de temor pelo mundo afora, a energia atômica vem fascinando todo o mundo. Infelizmente a maioria ainda parece considerá-la em têrmos bastantes sombrios de bombas e armas. Na Grã-Bretanha, no entanto, milhões de libras e milhares de homens concentram-se na emprêsa de produzir energia atômica para atender finalidades pacíficas. E aí está uma nova e até então desconhecida fonte de energia e fôrça para a humanidade, energia oportunamente trará benefícios para tôdas as pessoas. Já, por exemplo, se tem destacado o benefício de um novo e notável tipo de produtos chamados **isótopos radioativos**, em tôda a parte, e dia a dia partem aviões levando êsses isótopos de fabricação britânica para o mundo inteiro. Há na Grã-Bretanha uma usina de energia atômica pronto para fornecer eletricidade para a rêde nacional, quando fôr inaugurada em outubro próximo. Além disso o país tem o mais ambicioso plano do mundo, no que diz respeito às usinas de energia atômica. Haverá, nos próximos nove anos, uma dúzia delas. A usina de energia atômica de Calder Hall, no noroeste da Inglaterra, será, na história, a primeira a produzir fôrça elétrica em escala comercial. Dêsse modo, no que diz respeito a Grã-Bretanha, a Era Atômica já é uma realidade.

Mas essa é história do passado. E o futuro? Afinal, o que é a energia atômica? Como a poderemos utilizar? Qual será o seu desenvolvimento? Essas perguntas serão respondidas em quatro palestras a serem transmitidas no programa "O Mundo da Ciência", pela Serviço Brasileiro da BBC. A primeira que será irradiada no dia 5 de setembro, quarta-feira, às 20,30 horas, hora do Rio de Janeiro, estará a cargo do prof. Jack Diamond, que integrou o primeiro grupo atômico no Canadá e, desde então tem sido destacado engenheiro nuclear. Êle nos fará uma explanação sôbre a Física fundamental da energia atômica nuclear.

ROSÁLIA MEIRELES (na foto) encontra-se a oito meses nos Estados Unidos, e está obtendo bastante sucesso, pois é o primeiro cartaz nosso, frente as câmaras da NBC de Nova York. Segundo informaram, Rosália recebeu uma proposta da "COLÚMBIA", para ingressar no cinema.

NO MUNDO DO CINEMA

Os deputados federais, Aurélio Viana e Arrão Steinbruch, oferecerão hoje, às 13,30 horas amplos esclarecimentos sôbre os projetos lei referentes às remessas de lucros das emprêsas cinematográficas e copiagem de filmes no Brasil, através do programa "No mundo do cinema" pela PRA-3, sob a direção e apresentação de Jaime Weremkraut.

CIRO MONTEIRO

O veterano e sempre querido cantor da PRA-9, está ensaiando ativamente com o elenco que representará o "Orfeu da Conceição", Vinicius de Morais entregou-lhe o papel de Apollo e o Ciro está compenetradíssimo para estrear no palco. Na emissora dos 2.200 kilocicios, entre outros programas, êle está sempre presente naquêle que é apresentado às têrças-feiras "Na Batida do Samba", às 20 horas.

DOS PROGRAMAS DE HOJE

TV-Tupi: 18,00 — Contando e desenhando; 18,30 — Sucessos mocambo; 19,00 — Teatro de Fantoches Estrêla; 19,30 — Calouros em desfile; 20,00 — Repórter; 20,20 — Novela "A Aranha Prateada"; 20,50 — Placard esportivo; 21,05 — Espetáculos; 21,50 — Inezita Barroso; 22,10 — Tele jornal; 22,30 — Falando francamente.

Copacabana: 18,00 — Escola Bíblica do Ar; 18,30 — Jóias musicais; 19,00 — Programa teuto-brasileiro; 20,00 — Parada Sonora; 20,30 — Música Popular Brasileira; 21,00 — Realidades Espirituais; 21,30 — Musical Copacabana; 22,00 — Variedades musicais; 23,00 — Cortina portenha.

TFeC

B.B.C. de Londres: 20,00 — Sumário das notícias; 20,05 — Sumário dos programas; 20,06 — Rádio panorama; 0,20 — Interlúdio musical; 20,30 — Comentário de Joaquim Ferreira; 20,45 — Programa musical; 21,00 — Noticiário.

Tupi: 18,00 — Ave Maria; 18,15 — No reino da bicharada; 18,30 — Musical; 18,55 — O Cacique informa; 19,00 — Boa noite para você; 19,05 — Cartazes das Associadas; 20,00 — Fora do Ar; 20,30 — As orelhas ardem; 20,35 — Uma pulga na camisola; 21,00 — Al Neto; 21,05 — Luiz Gonzaga; 21,30 — Pare a música; 22,00 — O Cacique informa; 22,05 — Chute em gol Mavrink Veiga: 18,00 — Isabel Reis e Gerson Filho; 18,30 — Batistas em marcha; 18,55 — Correspondente; 19,00 — Esportes; 19,20 — A voz do Brasil; 20,00 — Torneio de ritmos; 20,25 — Variedades; 20,30 — Da bôca pra fora; 20,55 — São coisas da vida; 21,00 — Novela; 21,25 — Teatrinho 21; 21,30 — Show; 21,55 — A cidade; 22,00 — Show; 22,35 — Panorama político; 23,00 — Gravações; 23,15 — O mundo em sua casa; 24,00 — Programação variada.

Jornal do Brasil: 18,00 — Ave Maria; 18,05 — Enquanto a noite não vem; 18,30 — Show Copacabana; 19,00 — O Jornal do Brasil informa; 19,05 — Monsenhor Magalhães; 19,30 — Agência Nacional; 20,00 — Socais; 20,05 — Programa Jóquei Clube; 20,30 — Audições; 20,55 — Presente musical; 21,00 — Trailler musical; 21,30 — Melodias inesquecíveis; 21,55 — O Jornal do Brasil informa; 22,05 — Música delicosa; 23,00 — Sonata ao luar; 23,30 — Ritmos; 24,00 — Noturno.

Mundial: 20,00 — Novela: "Retalhos de Vida" — Rádio-teatro; 20,30 — Paisagens de Portugal — Eurico Silva — Gilda Valença, Orquestra da Rádio Mundial: Regência do maestro Alceu Bocchino; 20,55 — Esportes de todo o mundo — Depto. de esportes; 21,00 — Audição de Angela Maria — Em conjunto com a TV-Rio; 21,30 — Noites que não voltam mais — Vocalistas Tropicais — Orquestra da Rádio Mundial — Regência de Alceu Bocchino; 22,00 — Cruzeiro musical; 22,30 — Cantinho sonoro — José Messias; 22,45 — Musical Copacabana — José Messias.

Metropolitana: 18,00 — Música para o jantar; 18,30 — A felicidade através da ciência; 19,00 — Album musical; 19,30 — Agência Nacional; 20,00 — Músicas; 20,15 — Tribuna sindical; 20,30 — Tangos favoritos; 21,00 — Rádio-reportagem; 22,30 — Música melodiosa; 23,30 — Rádio-reportagem.

Continental: 18,00 — Repórter carioca; 19,05 — Futebol brasileiro no exterior; 19,10 — Notas e comentários do turfe; 19,20 — Boletim esportivo; 19,25 — Na vanguarda do automobilismo; 20,35 — A voz do Flamengo; 21,15 — Basquetebol em foco; 22,15 — Boletim esportivo; 22,45 — A marcha dos acontecimentos; 23,10 — Rádio-esportes; 23,30 — Sons na penumbra; 24,00 — Boite dos 1.030.

Roquette Pinto: 18,00 — Ave Maria; 18,05 — Suplemento musical; 18,15 — Rádio escola; 18,30 — Música de filmes; 19,00 — Atividades da Prefeitura; 19,05 — Seleções de operetas; 19,30 — A voz do Brasil (retransmissão do noticiário da Agência Nacional); 20,00 — Noticiário da B.B.C. (retransmissão); 20,05 — Ronda literária; 20,30 — Atividades da Prefeitura (Flash do dia); 20,45 — Reportagem; 21,00 — O fato do dia; 21,05 — Teatro em casa; 23,00 — Album de melodias; 24,00 — Crônica (Encerramento).

Eldorado: 9,25 — 12,25 — 15,25 — 17,25 — 21,25 — Informativos Eldorado; 13,00 e 18,55 — Rádio utilidades; 19,00 — Fantasias Guerlain (música variada); 20,00 — Êste é o sucesso; 20,05 — Recitais populares; 20,30 — Desfile sinfônico; 22,00 — Concêrto Eldorado; 23,00 — Ritmos de boite; 24,00 — Música para um sonho divino.

Nacional: 18,00 — O bandolim do Jacob; 18,25 — Aventuras do Anjo; 18,35 — Jerônimo; 19,00 — Aconteceu no Catete; 19,05 — Sabe da última; 19,15 — No mundo da bola — Esportes; 19,30 — A voz do Brasil — Noticiário; 20,00 — A sua novela; 20,25 — Repórter; 20,30 — Calendário; 20,35 — Um milhão de melodias; 21,00 — E' verdade ou é mentira; 21,05 — Hoje tem espetáculo; 21,30 — A página das 9,30; 21,35 — Galeria musical; 22,00 — Comentário da Rádio Nacional; 22,05 — Audição de Raul de Barros; 22,30 — O garoto assobiador; 22,35 — Repórter; 22,40 — Cartas na mesa; 23,30 — Grande informativo; 24,00 — Passagem para a programação do dia seguinte.

Globo: 18,00 — Informativo; 18,01 — Ave Maria; 18,05 — Ronda das ondas; 18,30 — Plantão esportivo; 18,35 — Rádio reportagens E-3; 18,55 — Bôlsa de mercadorias; 19,00 — O Globo no ar; 19,05 — Esportes no ar; 19,25 — Panorama turístico; 19,30 — A voz do Brasil; 20,00 — Boletim do ABC do Aviculto; 20,10 — Fôlhas soltas; 20,15 — Informativo; 20,16 — Intermezzo; 20,30 — O tempo marcha; 20,35 — No mundo da música; 21,00 — A canção da noite; 21,05 — Rádio reportagens E-3; 21,29 — Informativo; 21,30 — Reportagem social; 21,35 — Suplemento musical; 22,00 — O Globo no ar; 22,05 — Intermezzo nobre; 22,10 — O parlamento em ação; 22,59 — Informativo; 23,00 — Plantão esportivo; 23,05 — Reportagens de O Globo; 23,30 — Informativo; 23,31 — Música para dois; 23,45 — O Globo no ar — Edição final.

A RÁDIO VERA CRUZ

Apresentará hoje, o programa "Samba... E outras Coisas", que receberá as visitas do flautista Altamiro Carrilho e o cantor Ary Lôbo.

RECORDANDO...

(1927)

FESTIVAL OFERECIDO PELO "CORREIO DA MANHÃ" AO CONJUNTO DE AUGUSTO CALHEIROS

Há trinta anos atrás, no dia 22 de janeiro, foi oferecido, pelo "Correio", um festival em benefício do conjunto de Augusto Calheiros: "Turunas da Mauricéa" (pernambucano), no Teatro Lírico.

Em cima, os componentes do conjunto, formado por Augusto Calheiros, seu "dono", João Miranda, o cego Manoel Lima (famoso violonista do Norte), João Frazão e Romualdo Miranda. Em baixo, aspecto parcial do Teatro Lírico durante o festival.

ITINERÁRIO DAS ARTES PLÁSTICAS

Jayme Maurício

NA GALERIA MONTMARTRE: TELAS DE FLEXOR

O pintor Sanson Flexor, que na foto aparece ao lado de suas telas, em conversa com Portinari, inaugurou têrça-feira última, na Galeria Montmartre-Jorge, no Pôsto 5 (Avenida N. S. Copacabana) uma exposição de seus trabalhos recentes, antes de realizar uma prolongada viagem pelos Estados Unidos. A exposição do conhecido pintor não-figurativo, que em São Paulo é o responsável pelo Atelier Abstração e no Rio leciona no Museu de Arte Moderna, ficará aberta até hoje, apenas, no horário de 9 às 22 horas.

ÚLTIMOS DIAS DA MOSTRA DA ESCOLA DE ULM

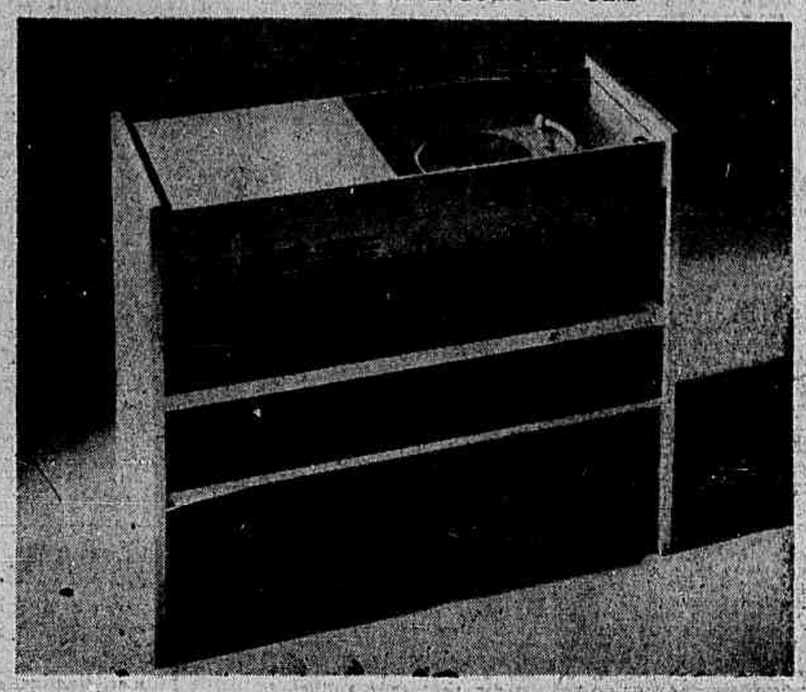

Até o próximo domingo, ainda, ficará aberta no Museu de Arte Moderna do Rio a exposição dos painéis fotográficos com os quais se pretendeu chamar a atenção dos associados do Museu, para os novos rumos do ensino artístico e artesanal que preocupam os centros mais desenvolvidos, como a Escola Superior de Desenho de Ulm, dando também, na medida do possível, cobertura à atuação do professor Tomas Maldonado, da referida escola, especialmente convidado pela diretoria do Museu. No clichê, um dos muitos aparelhos já fabricados em série pelos alunos da Escola Superior de Desenho.

O PATRIMÔNIO HISTÓRICO E "GUARARAPES"

Não obteve mandado de segurança o Mosteiro de São Bento — Vence o Patrimônio nova batalha de tombamento

O Mosteiro de S. Bento, de Olinda, impetrou mandado de segurança contra o ato da Diretoria do Patrimônio Histórico e Artístico Nacional, que, depois de ouvir o seu Conselho Consultivo, inscreve em seu Livro do Tombo, a área das batalhas dos Guararapes, impedindo destarte, o loteamento da propriedade, pretendido por aquela comunidade religiosa.

O dr. João Fontes de Faria, Juiz de Direito da 1.ª Vara da Fazenda do Distrito Federal, julgando o feito, negou a segurança, em longa sentença, que, depois de estudar minuciosamente a questão, assim conclui:

"Nestas condições, o ato impugnado, de tombamento dos terrenos em que se travaram as batalhas de Guararapes, que representaram nossa afirmação positiva, cruenta e indelével, de nacionalidade, bravia e indômita, não vulnera a preceito contitucional, estando amparado por dispositivo legal atinente à espécie controvertida.

Na hipótese, não pode ser acoimada de arbitrária e abusiva de poder a decisão do S. P.H.A.N., que, no legítimo exercício de suas atribuições, tombou os terrenos em causa, sem prejudicar, em sua essência o direito de propriedade. Aliás de acôrdo com o art. 147 da Constituição, "o uso da propriedade será condicionado ao bem-estar social". E, "in-casu", apenas veio a ser limitado o uso da propriedade, sendo indispensável a aprovação do loteamento a audiência dos órgãos competentes que zelam pela conservação do patrimônio histórico e artístico do Brasil. E ninguém poderá negar que os montes Guararapes e as terras circunvizinhas constituam verdadeiro monumento histórico nacional. Pouco importa que se trate de área territorial considerada urbana, ou rural. Aliás, o ofício de fls. 22, que revela a legitimidade da impetrante, está interessado na demarcação da área histórica. Após o cumprimento dessa diligência, a impetrante nenhum obstáculo terá ao loteamento das terras que não forem abrangidas pela demarcatória. Quanto à área que fôr definitivamente tombada, terá, então, de atender às normas que disciplinam o uso da propriedade, no caso específico. Mas, se ocorreu ou vier ocorrer, dano ou prejuízo patrimonial ao legítimo direito da impetrante, cabe-lhe o recurso às vias ordinárias.

No processo sumaríssimo do mandado de segurança, não podem ser examinados ou estimados os prejuízos materiais que dependem de discussão e prova para sua efetiva apuração.

Não houve, no caso, "subjudice" violação à coisa julgada, pois a sentença evidencia que, na ocasião em que foi proferida, a área de terras a ser loteada não estava inscrita nos livros de Tombo do S. P.H.A.N. e aduz: — "Enquanto não inscrita regularmente, poderá a impetrante exercer sôbre a sua propriedade todos os direitos que lhe outorgam as leis do país". Aliás, a segurança foi, então, requerida, exclusivamente, contra o sr. Prefeito Municipal de Jaboatão. Nada impedia que, depois, o Serviço do Patrimônio Histórico e Artístico Nacional tombasse, no interêsse social e patriótico, as terras, objeto do loteamento.

Nessas condições, não sendo inconstitucional o ato impugnado, que se baseia em preceito legal, não posso reconhecer na hipótese em discussão, a existência de direito líquido e certo, arguido pela impetrante.

Em face disso, denego a segurança, condenando a impetrante ao pagamento das custas".

Publique-se, registre-se e intime-se.

Rio de Janeiro, 11 de agôsto de 1956.

(a) João Fontes de Faria.

À GUISA DE ESCUSAS

Esta coluna tem saído nestes dias com certas irregularidades de informação e comentário acêrca de alguns assuntos de interêsse imediato, como o Prêmio Guggenheim, o regresso do pintor Di Cavalcanti, os estudos para o novo regulamento do salão oficial, o Salão Ferroviário, a questão dos muralistas por decreto, as intenções mal interpretadas (maldosamente interpretadas) da atual mostra de Ulm, etc. Tal enfraquecimento, essa falta de atuação em tempo é devida a motivos de saúde.

Esperemos, entretanto, por dias melhores.

Darcy Penteado na OCA

Prossegue na Galeria Oca (Praça General Osório) a excelente exposição de desenhos de Darcy Penteado.

Sexta Exposição de Artes Plásticas do DAFAM

SÃO PAULO, 22 — Promovida anualmente pelo Diretório Acadêmico da Faculdade de Arquitetura Mackenzie realiza-se de 10 de outubro a 10 de novembro do corrente ano, no Museu de Arte a Sexta Exposição de Artes Plásticas do DAFAM. Esta exposição constará das secções de arquitetura, escultura, pintura, desenho e arte decorativa e nela tomarão parte todos os alunos daquela Faculdade.

Não serão aceitas as cópias ou obras não originais, bem como obras que já tenham sido expostas em exposição anterior. Serão criadas secções especiais às quais terão acesso exclusivamente os ex-alunos da Faculdade de Arquitetura Mackenzie.

GRAVURAS HOLANDESAS

No próximo dia 30 do corrente, o Museu de Arte Moderna do Rio vai inaugurar uma categorizada exposição de gravuras holandesas.

MÚSICA

ATRAVÉS DO PASSADO

Fico momentos contemplando a História da Música que se reflete ao início dêste século em publicações fartamente ilustradas, que recolhem a tradição romântica, registram as mutações estéticas que então se processavam, e fixam os traços de dezenas e dezenas de personalidades ilustres: compositores, concertistas e regentes. Não sei qual maior o sentimento de estranheza que me acompanha ao percorrer tão numerosa série de flagrantes fotográficos, que ilustram o texto de artigos de crítica ou de simples informação: se o que deriva do contraste entre a sua presença viva nas páginas dos periódicos da época e o desaparecimento da maioria — revertendo, alguns, depois da morte, ao olvido quase completo, ou passando a ocupar breves linhas dos dicionários de música, enquanto outros se engrandecem, nas [illegible] as obras; ou se é maior, ao contrário, o sentimento de estranheza que provém de não poucos terem ultrapassado a sua época quase diria, o seu mundo próprio, e continuarem hoje, cêrca de meio século depois, na plena posse das suas faculdades artísticas.

Uma revista parisiense de 1908, por exemplo, publica um retrato de Toscanino, já maduro e famoso, na Europa, que acabava de ser nomeado regente do "Metropolitan", de Nova York. Quarenta e oito anos depois, ou seja, agora, vamos encontrá-lo, aos oitenta e nove, apenas entrando na aposentadoria, e comemorando sua estréia mundial na regência, que se efetuou nesta cidade.

Já cessaram, certo, de existir, os bigodes eriçados e agressivos de André Messager, cujo prestígio era grande, na mesma época, em Paris. Cognominavam Francis Planté de "deus do piano", e Saint-Saens aparece, em 1907, assistindo à inauguração da sua própria estátua, o que não impede, não sem alguma injustiça (bastaria sua Sinfonia em dó menor para prová-lo) que êle esteja mergulhando no passado — enquanto Debussy ou Ravel se fazem sempre presentes. Em troca, porém, Philipp, talvez o mais célebre professor de piano do nosso tempo, que em 1903 iniciou seu magistério no Conservatório de Paris, encontra-se hoje, nonagenário, vivendo nos Estados Unidos, ainda capaz de dar aulas.

Duas jovens senhoras aparecem, na primeira década do século, em um grupo de personalidades da música francesa: a clavecinista Wanda Landowska e a pianista Mme. Long. Em 1908 a clavecinista Landowska foi convidada por Tolstoi para visitá-lo em Isnaia-Poliana, e voltou de lá com o testemunho de que o autor de "Guerra e Paz" era não só um grande amador da música, mas, também, um músico de primeira ordem. Hoje, Wanda Landowska e Mme. Long continuam ocupando posições eminentes, cada qual em seu setor próprio.

Um certo Piatigorsky, em 1908, nome que designa um dos maiores violoncelistas da atualidade, era violinista, e dava recitais, acompanhado ao piano por sua senhora, enquanto o regente Koussevitzky, que faleceu há poucos anos, era contrabaixista, e realizava, com grande sucesso, recitais do seu instrumento.

Êste ano, como nos anteriores, se efetua, em Bayreuth, o Festival wagneriano. Nos primeiros anos do século regia o Festival, entre outros maestros, o próprio filho de Wagner, Siegfried, gênio frustrado, que um flagrante fotográfico nos mostra de calças brancas, passeando pelas ruas de Bayreuth. A mesma página de Revista traz um retrato de Cosima Wagner, que acusa sua extraordinária semelhança com Listz — de Cosima, nascida em 1837, mulher de Hans von Büllow aos vinte anos, mulher de Wagner, aos trinta e três, e que só veio morrer em Bayreuth, no mesmo ano e no mesmo lugar que o filho, Siegfried — rebento pouco wagneriano — em 1930.

EURICO NOGUEIRA FRANÇA

OBTEM SUCESSO NOS ESTADOS UNIDOS A PIANISTA JOCY DE CARVALHO

Jacy de Carvalho

Mais uma jovem pianista brasileira se destaca no exterior. Jocy de Carvalho, espôsa do maestro Eleazar de Carvalho, ao estrear, há pouco, no Festival de Berkshire, executando o Concêrto em sol maior, de Ravel, obteve êxito eloqüente. O sucesso que alcançou foi atestado não só pelo interêsse e os aplausos de um grande público, mas também pelas críticas dos principais jornais de Nova York. A talentosa pianista, anteriormente, alcançara êxito idêntico ao atuar como solista da Orquestra Nacional da Bélgica, também, como no concêrto de Berkshire, sob a regência de Eleazar de Carvalho.

"NORMA", DE BELLINI em última récita de assinatura de gala

Em nona e última récita de assinatura de gala, será representada hoje à noite, no Municipal, "Norma", obra-prima de Bellini, com a participação, nos principais papéis, de Antonietta Stella, Elena Nicolai, Mario del Monaco e Plinio Clabassi, sob a regência do maestro Franco Ghione, com "mise-en-scène" de Bruno Nofri, e côro sob a direção de Santiago Guerra.

DESAPARECE ANTIGO FUNCIONÁRIO DO TEATRO MUNICIPAL

Um funcionário exemplar do Teatro Municipal, o sr. José Maria Carqueja de Puentes, faleceu ontem. O corpo foi velado no Assírio, de onde sairá o féretro, esta manhã, às 10 horas, para o cemitério de São João Batista.

NO CONSERVATÓRIO NACIONAL DE CANTO ORFEÔNICO

Realiza-se hoje, às 16,30 horas, mais uma reunião do Centro de Coordenação do Conservatório Nacional de Canto Orfeônico.

NOVA DESCOBERTA!

Espuma Instantânea em frasco de Aerosol sob pressão WILLIAMS

Basta apertar a válvula... e passar a espuma no rosto!

É a grande novidade para os que desejam confôrto ao barbear-se! Com Espuma Instantânea o pincel já não se usa mais... os tubos de creme ou os sabões também são esquecidos — e agora, sem trabalho, em poucos instantes o rosto está coberto da mais densa e maravilhosa espuma!... Com Espuma Instantânea a lâmina corre melhor, a barba é mais bem feita. E o Extrato de Lanolina contido na famosa fórmula Williams ajuda a manter uma pele sadia e suave. Experimente-o!

TEATRO

O CASO JACOBBI

Jacobbi: o regime corre sério perigo...

Esta coluna decidira ignorar até hoje o chamado *caso Ruggero Jacobbi*, por considerar absolutamente ridículas as notícias que circulavam, cheirando a boato e anunciando a expulsão do país dêsse homem de teatro. Afinal de contas, apesar de não conhecermos a constituição do Conselho de Segurança Nacional, pressupunhamos o órgão integrado por pessoas inteligentes e de bom-senso, virtudes que se chocavam frontalmente com a iniciativa cujo patrocínio lhe era atribuído.

A insistência com que o fato vem sendo noticiado, força-nos, entretanto, a romper êste silêncio e a abordar o assunto. Conhecemos as atividades de Ruggero Jacobbi desde que desembarcou no Brasil e jamais notamos qualquer coisa de subversivo ou atentatório à segurança nacional em seu labor artístico, que, muito pelo contrário, procurou sempre auxiliar o teatro nacional, nesta sua fase de crescimento e expansão. Êste desconhecimento do caráter subversivo de Jacobbi é comum a todos que com êle privaram, conforme muito bem comentava um jornalista insuspeito como Décio de Almeida Prado, do "O Estado de São Paulo", quando de sua recente visita ao Rio. Ao contrário, às conclusões a que dizem haver chegado o Conselho de Segurança Nacional é que surpreendem e atingem as raias do absurdo. Sem ser um homem de direita, Jacobbi nunca se mostrou um agitador ou elemento perigoso e nocivo, ao regime e às instituições.

Não é possível, portanto, que o Conselho tenha descoberto a pólvora, passando por cima de todos aquêles que nos últimos anos lidaram, trabalharam e mantiveram estreito contato com Jacobbi, passando um inesperado atestado de imbecilidade em centenas de pessoas que ainda se julgam de posse de um mínimo de inteligência, raciocínio e capacidade de observação. Reconhecendo o caráter subversivo que pretendem emprestar a episódios como aquela conferência sôbre Schiller e "Maria Stuart", o respeitável órgão estará arriscado a passar recibo daquele atestado que no momento recusamos aceitar. Temos certeza, entretanto, que o noticiário atual se apoia em mal entendidos, pois o Conselho não endossaria sem maiores cuidados a triste catilinária engendrada pelos acusadores de Ruggero Jacobbi.

O que choca, sobretudo, é o aspecto repentino da medida, cuja falta de oportunidade, injustiça e insensatez se reflete na surprêsa que sua adoção causou, surprêsa esta, tão grande, que inicialmente se confundiu com a incredulidade. Estão o Serviço Nacional de Teatro, o Ministério da Educação (que há trinta dias editou oficialmente o perigoso agitador...), a Associação Brasileira de Críticos Teatrais e tôdas as demais entidades que atuam no meio teatral, na obrigação de esclarecer o quanto antes êste lamentável caso, solicitado a própria intervenção do sr. Clovis Salgado, ministro da Educação, para quem a concretização desta providência se transformará numa autêntica desmoralização.

Resta-nos, porém, a esperança e confiança que os homens dêste Conselho ainda possuam bom-senso, não passando tudo de um quiproquó sem maiores conseqüências. Pois seria triste, muito triste para o país, saber que êle possui um Conselho, dito de Segurança Nacional, que nem sequer sabe identificar onde realmente existe perigo para a nação, exercendo o seu poder sôbre aquêles que apenas procuram servir lealmente a arte. Seria tristíssimo, com efeito.

RECITAL DE POESIA

Seleneh de Medeiros, a poetisa de *Alma Cigana*, realizará hoje um recital de poesias, no Auditório da A.B.I., às 17,30 horas, sob o patrocínio do Ministério da Educação e Cultura.

O programa está assim elaborado: 1a. Parte — Feitiço baiano, Canção da infinita ternura, A dança da alegria, Canção de ninar, Retrato no jornal, o Carreiro — poema da recitalista. II Parte — Poema da água, Raul Machado; Canção da tarde no campo — Cecília Meirelles; Diacho de Moça — Raymundo Brito; Pagelança — Sylvio Moreaux; Vigília — Leopoldo Braga; Poema Veinte — Pablo Neruda; Pregões — Alvaro Moreyra. III — Garôta da Praia de Copacabana, Espelho, Sinos de São Luís, Poema quase um depoimento, Solilóquio, A um batalhão que passa. — Poemas de Seleneh.

TEATRO VIENENSE

O elenco vienense "Theater in der Josefstadt" não mais se exibirá no Teatro Municipal e sim no auditório do Magazine Mesbla, Rua do Passeio, 54 — 11.° andar. O programa será o seguinte: dias 27 e 28: "Die Liebe Familie" ("Querida Família"), de Felicity Douglas; dias 29 e 30: "Ein Idealer Gatte" ("Um Marido Ideal"), de Oscar Wilde; dias 31 e 1.°: "Rendez-vous in Wienz" ("Encontro em Viena"), de Fritz Eckhardt. Ingressos e outras informações, na Livraria Kosmos, à Rua Senador Dantas, 40.

POEIRA DE ESTRÊLAS

JORACY CAMARGO (autor), DULCINA DE MORAES (diretora), VASLAV VALTCHEK (coreógrafo) e JOSÉ PAULO MOREIRA DA FONSECA (autor), aqui aparecem reunidos para tratar de "Poeira de Estrêlas 1956", texto de Joracy Camargo e José Paulo Moreira da Fonseca, cenários de Mário Conde, partitura do maestro Francisco Mignone, coreografia de Vaslav Valtchek e direção de Dulcina de Moraes. Êsse espetáculo contará com os mais destacados astros e estrêlas dos nossos palcos, a saber: Dulcina, Tônia Carrero, Odilon, Paulo Autran, Antônio Ganzaroli, Myriam Pereira, Cláudio Corrêa e Castro, Sebastião Vasconcellos, Grande Otelo, Sérgio Brito, Milton Moraes, Ambrósio Fregolente, Célia Biar, Maria Helena, Natália Timberg, Paulo Padilha, Laura Suarez, Silveira Sampaio, Renata Fronzi, Walter D'Avila, Itala Ferreira, Luiz Delfino, Marlene, Oscarito, Iracema de Alencar, Oscar Felipe, Dercy Gonçalves, Conchita de Moraes, Graça Melo, Eva Todor, Jorge Dória, Manoel Pera, Paulo Goulart, Delorges Caminha, Henriette Morineau, Margarida Rey e outros cujos nomes serão oportunamente anunciados. "Poeira de Estrêlas" é uma realização anual da Fundação Brasileira de Teatro, que merece ser prestigiada pelo nosso público.

VIDA CULTURAL

O PROCLAMADOR DA REPÚBLICA

O sonho de Tiradentes em 1789 tornou-se uma realidade um século mais tarde graças à decisão do marechal Deodoro, que a 15 de novembro de 1889 proclamou a República dos Estados Unidos do Brasil.

É sabido que a abolição da escravidão havia descontentado profundamente as classes conservadoras, esteio do trono, que desde então se desinteressaram da sorte da monarquia. O advento do 3.° reinado, sob a influência de um príncipe estrangeiro, era outro fator que impopularizava o velho regime. A isso se acrescentou a questão militar, agravada pelo episódio Sena Madureira, que arrastou para o seio dos descontentes o marechal Deodoro.

Tudo isso ia sendo hàbilmente aproveitado pelos republicanos, que tinham à testa vultos do valor de Benjamin Constant, doutrinador formidável e Silva Jardim, propagandista ardoroso e muito popular.

Convencido o marechal Deodoro de que o regime monárquico prejudicava o Brasil, não vacilou em chefiar o movimento revolucionário, para a derrubada do Ministério Ouro Preto e logo a seguir para a proclamação da República.

O episódio histórico tem suscitado várias interpretações e largo debate, mas o fato inconteste é ser Deodoro considerado o proclamador do novo regime. Assumiu êle depois a chefia do Govêrno Provisório, embora quisesse entregá-la a Quintino.

Sòmente dissabores colheu Deodoro à frente do govêrno, envolvido pelas ambições desenfreadas, pelo jôgo de paixões, pela desigualdade do meio a que não estava habituado.

Oficial valente, tendo passado grande parte da sua vida em rudes batalhas e atividades militares, feito tôda a campanha do Paraguai, onde foi gravemente ferido no combate de Angustura, portando-se na mesma "acima de todo o elogio", Deodoro ascendera pelo seu valor ao alto pôsto de marechal de campo.

Era um ídolo de seus camaradas, pelo seu caráter franco e leal, pela sua integridade, capacidade e bravura.

Amava e honrava a farda e foi, pela classe, que se voltou contra o trono, embora estimasse e prezasse o velho imperador.

Na República foi elevado a Generalíssimo do Exército e, promulgada a Constituição Republicana, foi eleito presidente efetivo a 25 de fevereiro de 1891.

Autoritário que era, pretendeu dissolver o Congresso, a 3 de novembro de 1891, pela oposição que lhe fazia. A reação contra o golpe levou-o a demitir-se do cargo, pois embora podendo resistir, não quis fazê-lo, para não aumentar, declarou, o número de órfãos e viúvas em nossa terra.

Voltando à vida privada, decepcionado, pouco tempo sobreviveu, na casa que tomou à rua Senador Vergueiro, falecendo a 23 de agôsto de 1892, no Rio, onde foi sepultado no cemitério de S. Francisco Xavier, com honras de chefe de Estado.

Deixou expresso o seu desejo de ser enterrado em traje civil e sem honras militares. Seu túmulo, que é uma obra de arte, tem a seguinte inscrição: "Deodoro e sua espôsa. Êle não morreu; está vivo."

Imortalizado no bronze, em magnífico monumento nesta cidade, vivo nas páginas da História pátria que êle engrandeceu, o marechal Manuel Deodoro da Fonseca é uma das figuras dignas do aprêço do povo brasileiro, pelo seu valor e pelo seu patriotismo tantas vêzes comprovado.

N. C.

ASSOCIAÇÕES

ACADEMIA BRASILEIRA DE LETRAS

Sob a presidência de Pelegrino Junior reúne-se hoje a Academia Brasileira, em sessão ordinária às 16,30 e às 17 horas para receber o professor português Gonçalves Pereira, que será saudado pelo acadêmico Pedro Calmon.

INSTITUTO CULTURAL BRASIL-ALEMANHA

No Ministério da Educação realiza-se hoje, às 18 horas, a solenidade inaugural do Instituto Cultural Brasil-Alemanha, sob a presidência do ministro da Educação e Cultura, professor Clóvis Salgado.

ACADEMIA CARIOCA DE LETRAS

Realizou-se têrça-feira última, no Silogeu Brasileiro, a sessão semanal dessa Academia, sob a presidência do prof. J. Paulo de Medeyros. Aprovada a ata e conhecido o expediente, o acadêmico Jacques Raimundo comunicou haver pela manhã representado a Academia Carioca na inauguração das placas de bronze da Avenida Heitor Beltrão, oferecidos pela entidade graças à cooperação do almirante Jorge do Paço Matoso Maria, quando diretor do Arsenal de Marinha. Comunicou ainda, que o prefeito Negrão de Lima, falando na solenidade, prometeu que atenderia à sugestão da Academia no sentido de dar o nome do saudoso confrade a uma das escolas públicas desta capital. O acadêmico Jonas Correia, tratando da personalidade do professor português Gonçalves Pereira, congratulou-se com a sua presença no Rio. Justificou o confrade Moacir Silva um voto de congratulação pela realização do XVIII Congresso Internacional de Geografia, nesta Capital. O acadêmico Othon falou sôbre o centenário de nascimento do jornalista Augusto Leopoldo Raposo da Câmara. Comunicou o acadêmico Phocion Serpa ter entregue dois trabalhos seus ao editor Carlos Ribeiro, sôbre Alberto de Oliveira. O presidente informou estar em impressão o "Caderno" n.° 32, da Academia, encerrando a seguir a sessão.

CONCURSOS LITERÁRIOS DO IPASE

Os candidatos ao "Prêmio Manuel Antônio de Almeida", de contos, e "Prêmio Euclides da Cunha", de ensaios, promovidos pelo IPASE, poderão enviar seus trabalhos em três vias ao Serviço de Publicidade, à rua Pedro Lessa, 36 — 13° andar.

As comissões julgadoras que indicarão os vencedores dos concursos estão assim constituídas: para conto, Antônio Callado, Saldanha Coelho e Geraldo de Freitas; para ensaio, Raul Lima, Herberto Sales e José Carlos Lisboa.

ESTRÉIA EM MADUREIRA

Zaquia Jorge está apresentando um novo espetáculo no Teatro Madureira. Trata-se da revista "Vamos Brincar" de Alfredo Bredas, em cujo elenco estão Saluquia Rentini, Aurea Paiva, Ubi Viana, Adolfo Arruda, Zaquia Jorge e outros, além de um conjunto de "girls".

CONFERÊNCIAS

SÔBRE ECONOMIA E FINANÇAS

No Clube dos Seguradores e Banqueiros do Brasil, à rua Senador Dantas, 74, 17.° o sr. José Maria Alkmim pronunciará hoje, às 18 horas, uma conferência sôbre temas ligados à Economia e Finanças do País.

"O ESCRITOR PAULO ROCHA E O BRASIL"

Sôbre o tema supra falará segunda-feira, 27, às 17,30, no Liceu histórico Português, o prof. dr. Elísio de Vasconcelos.

CURSOS

"DESENVOLVIMENTO PENAL"

Prosseguirá hoje, às 21 horas, na Faculdade de Direito da U. D. F., à rua do Catete, 243, o curso de "Criminologia Norte-Americana", a cargo do professor H. C. Brearley, do "George Peagody College", de Nashville, com a palestra: "Alguns aspectos do desenvolvimento da Penologia nos Estados Unidos".

VÁRIAS

Comemorando o Dia do Folclore, festejado em todo o mundo, vai o Instituto Luso Brasileiro de Folclore, do Liceu Literário Português, realizar hoje, às 20,30 horas, mais uma de suas audições.

Far-se-á ouvir, em canções portuguêsas de seleção, a cantora portuguêsa Marinha Marques. Os acompanhamentos ao plano serão executados pelo pianista e compositor H. Castelo Branco. Da parte interpretativa do folclore brasileiro encarregar-se-á o cantor e violonista Fernando Lebeis. O escritor e jornalista dr. Pizarro Loureiro, membro do Instituto, falará sôbre o Dia do Folclore, hoje de festa universal. Forçoso é salientar a atuação da professôra sra. Maria Amélia F. Ribeiro, diretora artística do Instituto.

CINEMA

O QUE O AMOR NOS NEGOU (The View from Pompey's Head)

◆ *Direção, produção e script de Philip Dunne • Baseado na novela de Hamilton Basso • Fotografia (em DeLuxe) de Joe MacDonald • Música de Elmer Bernstein • Direção musical de Lionel Newman • Cast: Richard Egan, Dana Wynter, Cameron Mitchell, Sidney Blackmer, Marjorie Rambeau, Dorothy Patrick Davis, Rosemarie Bowe, Jerry Paris, Ruby Goodwin, Pamela Stufflebeam, Evelyn Rudie, Howard Wendell, Dayton Lummis, Bess Flowers, Cheryl Callowey, Charles Herbert, Florence Mitchell, De Forrest Kelly, Robert Johnson, Anna Mabry, Wilma Jacobs, Bill Walker, Frances Driver, Jack Mather, Charles Watts, Wade Duman, Tom Wildon. — 20th Century-Fox, CinemaScope, 1955.*

Mitchell, Dana Wynter, Egan

Tão interessante quanto Prince of Players (O Gênio da Ribalta) — o estudo da personalidade e da tragédia dos Booths, a mais célebre e mais excêntrica família do teatro americano — The View from Pompey's Head, o segundo filme dirigido pelo veterano produtor-cenarista Philip Dunne, mostra uma flexibilidade maior no desenvolvimento das situações dramáticas e na colocação, dentro delas, dos personagens, que o diretor não se limita a apresentar, pois, como bem observou o crítico José Sanz ("O Globo") a propósito da experiência como cenarista de Dunne, êste "caracterizou-se, sempre, por um acurado tratamento dos tipos humanos, traçando em profundidade o caráter de cada personagem".

A narrativa de The View from Pompey's, que deriva da novela homônima (e best-seller de 1954) de Hamilton Basso, não é reta: algumas vêzes se bifurca sem, contudo, torcer-se e perder o rumo, e, no instante oportuno, a convergência de episódios sem ligação aparente se verifica, para a ilustração do tema básico: o apêgo à tradição que ainda hoje persiste nas cidades do Sul dos Estados Unidos. Entretanto, mesmo quando insiste na crítica dêsse verdadeiro culto — que, como diz a espôsa nortista do herói, também existe em Boston e em Long Island, e que prende a heroína à mansão de seus ancestrais e a conduz a tôdas as renúncias, inclusive a do amor-próprio, assim como explica a atitude da arrogante belle vivida por Marjorie Rambeau, ao torcer a confissão do marido porque o seu orgulho jamais a faria aceitar a hipótese de que ela, uma Devereaux, há trinta anos é mulher do filho de uma negra — mesmo quando faz essa crítica opondo à psicologia sulista a desinibição e outras vantagens do Norte, o filme trata com ternura o Sul, o orgulhoso Sul, verdadeiro coração dos Estados Unidos, mais claro, mais colorido, mais belo, mais trágico, o Sul de Mark Twain e de Faulkner, dos spirituals, do jazz, das magnólias, o Sul de Dixie.

O protagonista, Anson Page (Richard Egan) está há quinze anos em Nova York, quando tem de regressar a Pompey's Head para cuidar de um caso que interessa à sua firma de advocacia: a acusação de que um editor já falecido se apropriara de 20.000 dólares da renda do escritor Garvin Wales e cuja devolução é reclamada em documento assinado pela mulher de Wales. Com a missão de ouvir, a respeito dessa acusação, o próprio escritor, o advogado parte para Pompey's Head, rememorando, ainda no trem, alguns dos dias que ali viveu.

Porque o script tem, entre seus elementos característicos, a sutileza do detalhe, os flashbacks que contêm as recordações de Anson Page trazem sempre à cena a figura delicada, mas impetuosa, de Dinah (Dana Wynter), sua antiga namorada. Ao descer na velha estação ao entrar no velho hotel, parece voltar ao passado, graças a êsse dom que o Sul possui de manter intactas tôdas as coisas; e, ao encontrar a primeira pessoa que o reconhece, volta a ser "Sonny" Page. Pouco depois, como lhe diz pelo telefone a espôsa (Dorothy Patrick), já readquiriu o sotaque típico do sulista. Mais adiante, já se apaixonou por Dinah, que, como êle, está casada e cujo marido, Mickey Higgins (Cameron Mitchell), que conhecera como menino de recados, atualmente é o mais próspero comerciante da cidade, tão rico que pôde devolver a Dinah a mansão de Mulberry e tão ambicioso que, à custa dos avós da mulher, quer ingressar no círculo fechado do Light Infantry Club. Mickey Higgins, na linha descritiva do filme, é um personagem importante: simboliza a invasão da aristocracia sulista pelo businessman. Arrogante, como todo conquistador, grosseiro, porque classe não se adquire com o livro de cheques em punho, Mickey Higgins tem todos os defeitos de quem ascende na escala social, o que quase sempre é conseqüência da descida dos outros. Ao descobrir, entre uma bebedeira e um escândalo, que sua mulher ama o advogado, o self-made man joga na mesa um trunfo: Dinah está prêsa a Mulberry e só ficando a seu lado pode conservá-la. Na última cena o mar apaga as pegadas que Dinah e Sonny deixaram na areia.

Nota-se, algumas vêzes, que a idéia de The View from Pompey's Head, tanto no núcleo como nas situações marginais, está acima da direção de Philip Dunne, a exigir um George Stevens — embora essa impressão não signifique falta de consistência ou sensibilidade no trabalho de Dunne. Nota-se, também, que o filme necessitava de atores mais firmes. Richard Egan, conquanto melhor contido que das outras vêzes, não carrega em si senão uma parcela da fôrça interior do personagem, e Cameron Mitchell, muito esforçado, não tem a maturidade que seu papel exigia. Dana Wynter, por outro lado surge como uma bela revelação em seu segundo filme, pois, antes de descoberta pela 20th Century-Fox, a jovem inglêsa apareceu num melodrama de horror da produção B (Invasion of the Body Snatchers). Muito boa, a atuação de Marjorie Rambeau, mas cabe a Sidney Blackmer, como Garvin Wales, a melhor performance. Embora só apareça em poucas seqüências, é uma figura impressionante, a do grande escritor quase cego e sempre sentado na praia de Tamburlaine, sua ilha, unido à mulher pelo ódio e separado por sua obra, que ela abomina — e dando um clima de mistério à fita antes de fornecer a esta altura dramática da revelação da angústia de saber-se "negro" e de ter sido obrigado, para manter seu segrêdo, a subornar a própria mãe, que o abandonou no chão "assim que pôde correr". Garvin Wales é um personagem de ficção, mas The View from Pompey's Head o apresenta como uma mistura de Faulkner, também sulista e, para os detratores, o escritor "do estupro e do incesto", e de Hemingway, a quem no físico se assemelha.

MONIZ VIANNA

10.000 SUGESTÕES ANUAIS PARA MELHORIAS NAS FÁBRICAS

Estocolmo — O sistema sueco de incentivar os operários a fazerem sugestões de melhorias nas fábricas e na direção das mesmas, dá como resultado 8.000-10.000 propostas anuais. Das mesmas aceita-se cêrca de 75%. Das emprêsas filiadas à Associação de Empregadores da Suécia, umas 60% introduziram êste sistema. BISI.

APÓLICES PERNAMBUCANAS

Portadores das Apólices de Pernambuco, 5 %, reclamam providências do govêrno no sentido de legalizar os pagamentos dos juros ou os resgates das mesmas. Alegam que são apólices vencidas e o não pagamento efetuado pelo govêrno, acarreta em prejuízo dos portadores. O pagamento refere-se a três semestres de juros e ao título ao par.

Vitrifique Seu Assoalho e Não Encere Mais

(REGISTRADO NO D. N. P. I., sob o n.° 31.536)
Com as maravilhosas resinas sintéticas "VITRIOL" que aplicadas por técnicos especializados, darão a V. S. um assoalho sempre brilhante, e, durante 5 anos. NÃO MAIS TERÁ PROBLEMAS COM CERAS. Informe-se sem compromisso, pelo tel. 37-8019.
DECORAÇÕES CINCO-TEC. LTDA. 84067

CARTAZ DE HOJE

BOATES

ARPEGE — "Waldir Calmon".
BEGUIN — Tel. 25-7272 — "E O Espetáculo Continua..." — com Silvio Caldas e Grande Otelo.
CANOAS — Tel. 37-0233 — "Música E Dança".
CASABLANCA — Tel. 26-7437 — (Fechado).
CIRO'S — Tel. 37-1191 — "Música E Dança".
CLUB 36 — "Elizete Cardoso".
DRINK — "Djalma Ferreira E Os Seus Milionários Do Ritmo".
KEY-BOITE — "Fafá Lemos".
MAXIM'S — Tel. 37-9644 — "Tito Fuentes".
MEIA-NOITE — (Copacabana Palace) — Tel. 57-1818 — "Leny Eversong".
NIGHT AND DAY — Tel. 37-9863 — (Fechado).
NOVO MUNDO — "Jantares Musicados".
SACHA'S — "Sacha, Murilo Almeida E Carminha Mascarenhas".
TUDO AZUL — "Américo Ao Piano".

TEATROS

MUNICIPAL — (Vago).
COPACABANA — Os Artistas Unidos encenam "Aconteceu Naquela Noite" — de Sawajon, sob direção de Graça Mello. Uma peça de fundo policial.
DULCINA — A Companhia Tônia, Celi & Autran apresenta: — "A Viúva Astuciosa" — comédia de Carlo Goldoni, sob direção de Adolfo Celi.
SERRADOR — "Lotária", de Luis Iglésias, com Eva e seus Artistas. Uma comédia que satiriza o "Café-Society".
RIVAL — Alda Garrido promove a reprise de um seu grande sucesso: "Dona Xêpa", de Pedro Bloch.
FOLLIES — "Chez Copacabana", revista de Walter D'Avila.
REPUBLICA —
RECREIO — "Castiga o Couro", revista carnavalesca com Zeloni à testa de grande elenco.
JARDEL — "Está Em Tôdas", uma revista sôbre a hora política, com Rose Rondelli e grande elenco.
JOÃO CAETANO — "Agora, a Coisa Vai", revista com Silva Filho, Pedro Dias e Helena Amaral.
MADUREIRA — "Vamos brincar", revista de Zaquia Jorge e A. Bredas, com Zaquia Jorge e seu grande elenco.
CARLOS GOMES — "Aperta O Cinto" — revista que marca o retôrno de Marlene & Luiz Delfino e a estréia de Mirita Casemiro no Brasil.
TEATRO DE BOLSO — "Os Elegantes", comédia de Auremar Rocha sôbre a nossa sociedade. Tel.: 27-3122.
GLORIA —
GINASTICO — "A Casa do Chá de Luar de Agôsto" — de John Patrick, grande sucesso do TBC. Estréia auspiciosa do diretor belga Maurice Vaneau.
TABLADO — Próxima estréia: — "O chapeuzinho Vermelho", peça infantil de Maria Clara Machado a ser lançada em setembro.

CINEMAS — Cinelândia

CAPITOLIO — 22-6788 — "Jornais — Desenhos e Curiosidades".
IMPERIO — 22-9348 — "Quando O Coração Floresce" — com Katherine Hepburn — Rossano Brazzi. — Colorido. — (U. S.).
METRO — 22-6490 — "Armadilha Amorosa" — com Frank Sinatra — Debbie Reynolds — (U. S.).
ODEON — 22-1508 — "No Mau Caminho" — com Kim Novark — Guy Madison. — (U. S.).
PALACIO — 22-0838 — "O Que O Amor Nos Negou" — com Richard Egan — Dana Winter — (U. S.).
PATHÉ — "Trágica Fatalidade" — com Edward G. Robinson — Nina Foch. — (U. S.).
PLAZA — 22-1097 — "Fuzileiro Do Amor" — com Mazzaropi — Terezinha Amayo. — (Nac.).
REX — 22-6327 — "Os Amantes Do Tejo" — com Françoise Arnoul — Daniel Gelin. — (Fr.).
RIVOLI —
VITORIA — 42-9020 — "Frenesi De Paixões" — com Joan Crawford — Jeff Chandler. — (U. S.).

Centro

CINEAC — 42-6024 — "Jornais — Desenhos — Curiosidade — Comédias — Atualidade".
COLONIAL — "Fuzileiro Do Amor".
FLORIANO — 43-9074 — "Frenesi De Paixões".
IDEAL — 42-1213 — "Amores De Uma Rainha".
IRIS — 42-0763 — "Campo De Batalha".
MEM DE SÁ — 42-2232 — "Amores De Uma Rainha".
MARROCOS — 22-7979 — "O Código Do Diabo".
OLIMPIA — "Sinfonia Carioca".
POPULAR — 43-1854 — "Sentinelas Do Deserto".
PRESIDENTE — 42-7128 — "Trágica Fatalidade" — com Edward G. Robinson — Nina Foch. — (U. S.).
PRIMOR — 43-6681 — "Fuzileiro Do Amor".
RIO BRANCO — 43-1639 — "Depois Eu Conto".
SÃO JOSÉ — 42-0592 — "Festival Português".

Bairros — Subúrbios

ABOLIÇÃO — "No Mau Caminho".
AGUA SANTA — "Gigantes Em Fúria".
ALASKA — "Os Amantes Do Tejo".
ALFA — 29-8215 — "Fuzileiro Do Amor".
ALVORADA — 27-2936 — "Depois eu conto".
AMERICA — 48-4519 — "Frenesi De Paixões".
ANCHIETA — "O Direito De Nascer".
ART-PALACIO — 57-2795 — "Fuzileiro Do Amor" — com Mazzaropi — Terezinha Amayo. — (Nac.).
ASTORIA — 47-0466 — "Fuzileiro Do Amor".
AVENIDA — 48-1667 — "Amores De Uma Rainha".
AZTECA — 45-6816 — "Depois Eu Conto" — com Anselmo Duarte — Eliana — (Nac.).
BANDEIRANTE — 29-3262 — "Festa Brava".
BANDEIRA — 26-7575 — "A Conquista Do Oeste".
BARONEZA — "Abbott E Costello Caçando Mumias No Egito".
BELMAR — "Prisioneiro Do Remorso".
BENTO RIBEIRO — "Terra Da Sedução".
BONSUCESSO — "No Mau Caminho".
BOTAFOGO — 26-2250 — "Frenesi De Paixões".
BRAZ DE PINA — 30-3489 — "O Tirano Da Fronteira".
CAMPO GRANDE — "Intermezzo".
CARIOCA — 28-8178 — "Os Amantes Do Tejo".
CARUSO COPACABANA — "Trágica Fatalidade".
CATUMBI — 22-2691 — "Depois Eu Conto".
COELHO NETO — "Sinal Vermelho".
COLISEU — 29-8753 — "Depois eu conto".
COPACABANA — 57-5134 — "Frenesi De Paixões".
DANUBIO — 37-1980 — "Trágica Aventura".
ESKYE — "Trágica Fatalidade".
ESTACIO — 32-2923 — "Ouro E Vingança".
FLORESTA — 26-6257 — "Fuzileiro Do Amor".
FLUMINENSE — "Ricardo, Coração De Leão".
GLORIA — "Qual Será O Nosso Amanhã".
GUANABARA — 26-9339 — "Papai Pernilongo".
MADDOCK LOBO — 48-9610 — "Fuzileiro Do Amor".
IPANEMA — 47-3806 — "Dúvida".
IRAJÁ — 29-8330 — "Ali Babá".
IMPERATOR — "Trágica Fatalidade" — com Edward G. Robinson — Nina Foch. — (U. S.).
LEBLON — 27-7805 — "Os Amantes Do Tejo".
LEME — 37-6412 —
LEOPOLDINA — "Sangue Rebelde".
MADRID — 43-1185 — "O Que O Amor Nos Negou".
MARACANÃ — 48-1910 — "Amores De Uma Rainha".
MARAJÁ — 28-7394 —
MARAJÓ — "A Nave Das Mulheres Malditas".
MARIANA — 27-1357 — "Tankanica Inferno Das Selvas".
MELLO — 30-3077 — "Fuzileiro Do Amor".
METRO COPACABANA — 37-9797 — "Armadilha Amorosa" — com Frank Sinatra — Debbie Reynolds — (U. S.).
METRO TIJUCA — 48-9970 — "Armadilha Amorosa" — com Frank Sinatra — Debbie Reynolds — (U. S.).
MADUREIRA — 29-8733 — "No Mau Caminho".
MAUÁ — "Fuzileiro Do Amor" — com Mazzaropi — Terezinha Amayo. — (Nac.).
MASCOTE — 29-0411 — "Fuzileiro Do Amor".
MODERNO — "Tarantula".
MEIER — "Lili".
MONTE CASTELO — 29-8250 — "O Grande Guerreiro".
MOÇA BONITA — "Amores De Uma Rainha".
MIRAMAR — "Frenesi De Paixões".
NACIONAL — 26-6072 — "Depois Eu Conto".
NATAL — 48-1032 — "Prisioneiro Do Remorso".
OLINDA — 48-1032 — "Fuzileiro Do Amor".
PALACIO HIGIENOPOLIS — "Fuzileiro Do Amor".
PALACIO SANTA CRUZ — "Depois Eu Conto".
PALACIO VITORIA — 48-1971 — "Cabeça De Praia".
PARAISO — 30-1060 — "Trágica Fatalidade".
PARA TODOS — 29-5191 — "Depois Eu Conto".
PAX — 27-6621 — "Trágica Fatalidade" — com Edward G. Robinson — Nina Foch. — (U. S.).
PIRAJÁ — 47-2668 — "Guerra Ao Samba".
POLITEAMA — 25-1143 — "A Grande Paixão".
RAMOS — 30-1094 — "Depois Eu Conto".
REGENCIA — "Fuzileiro Do Amor".
ROULIEN — 49-5691 — "O Destino Me Persegue".
ROYAL — 42-7191 — "Fuzileiro Do Amor".
RIAN — 47-1144 — "Os Amantes Do Tejo".
RIDAN — 40-1693 — "Tira A Mão Daí".
ROSARIO — 30-1889 — "Trágica Fatalidade".
ROXI — 27-8245 — "O Que O Amor Nos Negou" — com Richard Egan — Dana Winter — (U. S.).
SANTA ALICE — "No Reinado Da Guilhotina".
SANTA CECILIA — 30-1823 — "Depois Eu Conto".
SANTA HELENA — "A Princesa E O Plebeu".
SÃO GERALDO — "Os Três Corsários".
SANTO AFONSO — "A Coroa De Ferro".
SÃO LUIZ — 25-7679 — "Os Amantes Do Tejo" — com Françoise Arnou — Daniel Gelin. — (Fr.).
SÃO PEDRO — 30-4181 — "Depois Eu Conto".
TIJUCA — 46-4518 — "No Mau Caminho".
TODOS OS SANTOS — 49-0300 — "Rifles Para Bengala".
TRINDADE — "O Diamante".
VAZ LOBO — 29-0198 — "A Lei Da Chibata".
VILA ISABEL — "É Fogo Na Roupa".

Governador

GUARABU — "Rochedos Da Morte".
ITAMAR — "Depois Eu Conto".
JARDIM — "Balança Mais Não Cai".

Niterói

CASSINO — "A Bela E O Renegado".
CENTRAL — "Sangue Ardente".
ICARAI — "Os Amantes Do Tejo".
IMPERIAL — "Ambição De Covardes".
ODEON — "No Mau Caminho".
PALACE — "Tarantula".
VERA CRUZ — "Fuzileiro Do Amor".
SÃO BENTO — "Rajadas De Ódio".

Caxias

CAXIAS — "Terra Dos Faraós".
PAZ — "Terrível Como O Inferno".
POPULAR — "Vamos Com Calma".

Petrópolis

CAPITOLIO — "O Gavião Do Mar".
D. PEDRO — "Marte Invade A Terra".
PETROPOLIS — "Mares Violentos".

T. Rios

REX — "Cada Bala Uma Vida".

VEJA NA 17.° PÁG. DO 2.° CADERNO HORÁRIO E PRÓXIMAS ESTRÉIAS

DIRETOR
M. PAULO FILHO
Avenida Gomes Freire, 471

Correio da Manhã

SUPERINTENDENTE
JOSÉ V. PORTINHO
N. 19.452 — ANO LVI

REDATOR-CHEFE
ANTONIO CALLADO

RIO DE JANEIRO, QUINTA-FEIRA, 23 DE AGÓSTO DE 1956

GERENTE
ALINIO DE SALLES

História do aumento do açúcar

A Cia. Usinas Nacionais (o I.A.A. possui 77% das suas ações) terá lucros mais elevados — Em junho, a COFAP negou a majoração de 30 centavos e anteontem concordou com Cr$ 3,50 a mais

O **Correio da Manhã**, ontem, indagou do presidente da COFAP sôbre se houve alguma injunção política no aumento do preço do açúcar.

— "Na verdade a questão interessa aos políticos. Em tudo há política. Mas, posso garantir que não recebi pedidos de políticos para concordar com a elevação dos preços do açúcar".

— E qual foi a atuação do presidente da República? indagou ainda o repórter.

— "O presidente da República recomendou-me reduzir as pretensões dos usineiros. Aliás, sabe-se que êles queriam mais. Contudo, não estavam dispostos a ceder. A COFAP teve, até, que tomar medidas enérgicas para evitar o colapso na distribuição de açúcar. Conseguiu transporte do produto de Campos para esta Capital. E se não requisitasse o açúcar em São Paulo os paulistas teriam ficado sem o produto."

— E em que dados técnicos se baseou a COFAP para conceder a majoração pleiteada pelos usineiros? insistiu o repórter.

— "A COFAP limitou-se a homologar os estudos realizados pelo Instituto do Açúcar e do Álcool. Não poderia fugir a êsse imperativo. Não possuímos técnicos em açúcar. Destarte, restava-nos apenas aprovar o que foi feito pelo IAA. Esse Instituto elaborou os dados técnicos que serviram de fundamento ao reajustamento."

No fim da rápida entrevista, o jornalista perguntou ao coronel Frederico Mindello se a Cia. Usinas Nacionais participou da sonegação do açúcar a esta população. A resposta foi negativa.

BENEFICIADO O GOVÊRNO

"Aqui, no Distrito Federal, o govêrno foi o mais beneficiado, econômicamente, com a majoração do açúcar. Vejamos por que. A Cia. Usinas Nacionais refina e distribui 70% do açúcar consumido no Distrito Federal. Essa emprêsa é administrada diretamente pelo govêrno. Ou, mais precisamente, é quase um órgão estatal. O seu maior acionista é o IAA. Das 80 mil ações de mil cruzeiros do seu capital, o IAA detém 56.000. Ou seja 77% do capital da Cia. Usinas Nacionais está nas mãos do govêrno. No último exercício, a Cia. Usinas Nacionais teve um lucro de mais de 43 milhões de cruzeiros. Com o aumento de 38,8% decretado pela COFAP, êsse lucro será fatalmente elevado.

EM BOA SITUAÇÃO

Quando, no mês de junho do corrente ano, as refinarias desta Capital solicitaram aumento á COFAP, de 30 centavos em quilo, através do Sindicato patronal que as representa, o sr. Helvécio Augusto Pena emitiu parecer contra as suas pretensões. Dizia, então, na sessão do dia 7 daquele mês.

"Para chegar a uma conclusão (contra o aumento então pretendido) relativamente a êsse aspecto da questão, pareceu-nos de bom alvitre procurar colhêr informações e dados que nos permitissem uma idéia segura da situação das emprêsas do ramo. O resultado dessa pesquisa, relativamente a várias refinarias desta Capital, pode ser assim resumido: — são tôdas consideradas organizações prósperas e em excelente situação econômico-financeira, apresentando índices de rentabilidade que se podem classificar como ótimos e até mesmo excepcionais."

ACIMA DE 50%

Prossegue o parecer-relatório: "Êste elevado índice de rentabilidade (lucro líquido sôbre capital, mais reservas) que tem chegado a superar 50%, vem permitindo às emprêsas apresentar resultados que totalizam várias vêzes o montante anual do acréscimo de despesas com a nova taxa do tributo de vendas e consignação (estimado pelo Sindicato em Cr$ 14.238.000,00) e é evidenciado pela distribuição de bons dividendos, gratificações e percentagens, pela constituição de vultosas reservas e pelos sucessivos aumentos de capital."

APROVADO

Há pouco mais de dois meses, a COFAP negava aos usineiros o reajustamento de 30 centavos para que os mesmos fizessem frente à majoração do impôsto de vendas e consignações (de 2,70 para 4,00). Isto porque em junho, as refinarias estavam em excelente situação econômico-financeira, ganhando muito dinheiro e distribuindo bons dividendos. Passados dois meses e dias, a mesma COFAP quase por unanimidade, aceita os estudos do IAA que a levaram a taxar em 13 cruzeiros o quilo de um produto antes tabelado a Cr$ 9,50!

(Ler comentário na 6.ª página: — "Açúcar-Amargo").

VETO A TRÊS DISPOSITIVOS do aumento na Prefeitura

Foi o que ficou resolvido na reunião de ontem do secretariado

O prefeito presidiu, ontem, uma reunião do secretariado municipal, na qual também tomaram parte os diretores das autarquias, o presidente do Banco da Prefeitura e o procurador geral. O assunto discutido foi o projeto de lei aprovado na Câmara dos Vereadores sôbre o aumento de vencimentos do funcionalismo da Prefeitura.

Embora a nota do gabinete informe apenas sôbre a reunião, apuramos que nela ficou decidido o veto a três dispositivos do projeto, os quais dizem respeito ao aumento dos vencimentos dos secretários gerais, à nomeação de médicos e a efetivação de diretores de Curso Supletivo. Quanto aos quinquênios, apesar de abolidos no projeto, ficou deliberado mantê-los para os funcionários que já desfrutam dêsse regime, mas calculados sôbre os vencimentos antigos.

NO MUNDO POLÍTICO

- *João Goulart não criará dificuldades*
- *Deliberações do diretório da UDN*
- *Contra os desejos do PTB*

O sr. Guilhermino de Oliveira, na qualidade de membro mais idoso da Comissão de Inquérito da Câmara, que investigará as denúncias de participação de "um legislador brasileiro" no recebimento de comissões do govêrno de Peron, tomou a iniciativa de convocar uma reunião, hoje, para a instalação dos trabalhos. A instalação pressupõe a eleição do presidente e vice-presidente e a posterior designação do relator.

Entretanto, até ontem à noite os partidos ainda não se haviam entendido sôbre os nomes que devem ocupar tais postos na Comissão. O sr. Vieira de Melo havia dito que, seguindo o critério da proporcionalidade, se coubesse ao P. S. D. a presidência a U. D. N. indicaria o relator. O P.T.B. discordou, sob a alegação de que pretendia designar o relator ou, então, o pôsto caberia ao P. S. P., na pessoa do seu representante Benjamin Farah.

O sr. Vieira de Melo pretendeu oferecer à U. D. N., diante disso, a vice-presidência, que foi prontamente recusada. Se o sr. João Goulart afirmara que desejava ampla investigação, por que negar aos adversários um pôsto mais atuante e de mais fácil fiscalização dos trabalhos?

O sr. Fernando Ferrari, à tarde, comunicou ao sr. Vieira de Melo que procuraria o sr. João Goulart e, à noite, daria a resposta definitiva. Interpelado pela reportagem, durante a sessão noturna, respondeu o sr. Ferrari:

— O P. T. B. não deseja criar nenhuma dificuldade à constituição da Comissão de Inquérito. Ao contrário, só tem interêsse em que ela obtenha esclarecimentos para apuração da verdade.

Depreende-se, portanto, que, não querendo o sr. João Goulart criar dificuldades, o lugar de relator caberá à U. D. N.

DELIBERAÇÕES DO DIRETÓRIO DA UDN

O diretório nacional da UDN efetuou, ontem, a sua reunião semanal, durante a qual foram discutidos vários assuntos. O sr. João Agripino leu numerosas sugestões dos diretórios municipais do partido, que vêm opinando sôbre a proposta de reforma dos estatutos.

Discutiu-se também a participação na Comissão de Inquérito da Câmara, que investigará as denúncias de participação de um "legislador brasileiro" no recebimento de comissões do govêrno peronista. Ficou decidido que o partido não deve de modo algum, encampar a campanha encetada contra o vice-presidente da República, com base nos documentos já publicados. A sua posição deve ser discreta e de mera expectativa. Entretanto, a UDN não pode concordar em permanecer na Comissão de Inquérito na posição secundária que o PTB deseja dar-lhe, isto é, com a vice-presidência, pois o critério da proporcionalidade e a tradição lhe asseguram um pôsto condigno.

Aproveitando a reunião, deliberou ainda o diretório da UDN o seguinte:

"I — Associar-se às manifestações de solidariedade que foram prestadas pelo bloco da oposição na Câmara dos Deputados ao deputado Raimundo Padilha, em vista da agressão de que foi vítima por parte do sr. ministro da Guerra.

II — Manifestar ao deputado Herbert Levy a sua solidariedade em face da iníqua campanha que lhe move o jornalista Assis Chateaubriand.

III — Dirigir-se ao general Juarez Távora, na oportunidade de seu afastamento das atividades militares em que prestou tão altos serviços ao país, assegurando-lhe, ao lado da solidariedade que lhe é devida, a confiança em que s. exa. encontrará sempre, no seu consagrado patriotismo, os estímulos para continuar no bom combate democrático, característico da sua vida pública."

CONTRA OS DESEJOS DO PTB

Realizou-se ontem uma reunião de líder, vice-líderes da bancada federal e líderes das bancadas estaduais do PSD na Câmara. A reunião foi convocada para examinar a posição do partido em face da discussão do projeto que estende ao trabalhador rural os benefícios da legislação trabalhista. A tendência do PSD é para concordar com a urgência em plenário, mas rejeitar o projeto. E a seguir, com mais tranqüilidade, apresentar novo projeto sôbre o assunto.

O PTB, ao contrário, concorda com a apresentação de um novo projeto mas deseja que a sua votação seja feita imediatamente. Em suma, o PTB aceita a derrota mas não quer dar a impressão de que foi derrotado.

A ilação que se tira, entretanto, é a de que o assunto sòmente será resolvido na próxima semana e contra os desejos do PTB.

OUTRO PROCESSO CONTRA ALUIZIO ALVES

O procurador-geral da Justiça do Distrito Federal, sr. Victor Nunes Leal, encaminhou à Câmara dos Deputados um pedido de licença para processar o deputado Aluízio Alves, por delito de imprensa, nos têrmos da denúncia formulada pelo promotor Rafael Cirigliano Filho. A denúncia originou-se do artigo publicado na "Tribuna da Imprensa", de que é responsável o sr. Aluízio Alves, no dia 6 do corrente, sob o título "Acabar agora ou começar de novo", no qual o sr. Carlos Lacerda faz propaganda de processos violentos para subverter a ordem política e social, incitando o povo à revolução.

NÃO SAIRÁ O PRESIDENTE DO I.B.C.

O sr. José Maria Alkmim declarou ontem, que não têm fundamento os boatos de afastamento do presidente do I.B.C., veiculados por um vespertino.

A afirmação do ministro da Fazenda desfaz nova "onda", que já vinha mostrando a crista no horizonte.

CORTINA DE FUMAÇA

Foi noticiado com sensacionalismo que o líder do PSD resolvera substituir o sr. Armando Falcão na Comissão Parlamentar de Inquérito que investiga a política atômica do país. E para substituí-lo, indicara o deputado Renato Archer, um dos jovens turcos do PSD e da Câmara.

A verdade, entretanto, é outra. Há dias, em carta dirigida ao sr. Vieira de Melo, o deputado Armando Falcão informou que não desejava "mais participar daquela Comissão, podendo, assim, ser designado outro membro do PSD para preencher o lugar".

O líder da maioria ainda não indicou o novo representante do PSD. O nome do sr. Renato Archer no noticiário é, assim, pura cortina de fumaça para esconder o objetivo de grupos interessados, realmente, na sua ida para a Comissão.

CASO NA COMISSÃO

O sr. Arino de Matos não compareceu à reunião da comissão de inquérito da energia atômica, em que foi ouvido o sr. Raul Fernandes. Faltou ontem, do mesmo modo, quando ali compareceu o general Luiz Betamio Guimarães.

Declarou-nos, ontem, que faltará até que se tomem medidas mais enérgicas, que julga convenientes para o bom andamento dos trabalhos da comissão. Vai consultar o líder de seu partido e ouvir depois os seus colegas de comissão. O resultado dessas conversas é que lhe vai dar uma orientação para a sua conduta no futuro.

Desta forma, se não houver intervenção do PSD, está criado um caso que bem pode ter conseqüências graves, pois o sr. Arino de Matos está disposto a defender suas idéias a qualquer preço.

PENITÊNCIA-SE JÂNIO QUADROS

Segundo um deputado paulista, o sr. Jânio Quadros penitenciou-se da agressiva atitude assumida, contra o sr. Paulo Guzzo presidente do Instituto Brasileiro do Café, por causa de representantes comerciais franceses que se dispunham a fazer a propaganda do café na Europa. Parece que houve uma carta do governador ao presidente do I.B.C., em que declara ter incorrido em equívoco, no seu desejo de que algo seja feito em relação à necessidade de aumento de nossas exportações.

Como se recorda, o governador enviou um telegrama meio ácido ao I.B.C., reclamando contra o tratamento dispensado aos representantes da "Maison de France", que queriam nada menos que 5.000 sacas mensais de café para criar uns leiteiros luminosos em Paris.

PILHÉRIA DE PERACCHI

A propósito das declarações do sr. Peracchi Barcelos e do deputado Clovis Pestana, que condicionam a

(Conclui na 10.ª página)

NA CÂMARA DOS DEPUTADOS

O AUMENTO DO CUSTO DE VIDA

Repercussão da Instrução 135 da SUMOC em São Paulo — Crise econômica nas lavras de diamantes da Bahia — Reaparelhamento econômico

Durante o expediente, da sessão de ontem da Câmara, o sr. Plácido Rocha discorreu a respeito do aumento do custo de vida.

Inicialmente, referindo-se às críticas que vêm surgindo, na Câmara, contra a majoração dos preços de certos gêneros, reclamados pelos produtores agrícolas, advertiu que cada um precisava assumir a responsabilidade pelas suas culpas: o Congresso, pelo tremendo aumento dos vencimentos do funcionalismo federal, que foi repercutir em todos os Estados e Municípios e o presidente da República, por não ter tido coragem de vetá-los. Por outro lado, não se podia aumentar o salário mínimo, nas proporções em que se fizera, e pretender, ao mesmo tempo, que não houvesse repercussão no custo da produção.

Intervém, a esta altura, o sr. Frota Aguiar lembrando que o aumento dos salários fôra uma conseqüência da majoração do custo de vida.

Prosseguindo, o orador salientou que o que acontecia, no problema do aumento dos preços, era que êle vinha sendo discutido pelos lavradores do asfalto, pelos técnicos de gabinete, sem qualquer experiência na verdadeira lavoura, da que trabalhava, desajudada de crédito, carente de transportes, lembrada, apenas, para pagar impostos, para receber as críticas injustas dos que faziam demagogia às custas dos que trabalhavam. Frisou que precisava ser discriminado o crédito para que êle fôsse distribuído àqueles que bem o mereciam.

— O que um grupo de deputados desta Casa deseja é comer de graça e ganhar muito. Ou querem eleitorado para o próximo pleito, com as suas teses demagógicas — apartou o sr. Carlos Pinto.

Respondendo, o sr. Plácido Rocha declarou que havia um grupo de deputados que não entendia de coisa alguma de produção e vinha opinando a respeito do assunto.

Protestou o sr. Aarão Steinbruch, acentuando que o orador arrendava uma fazenda que lhe dava 300 mil cruzeiros de lucro por mês e falava contra o salário mínimo de 3.800 cruzeiros no Distrito Federal.

Quando o sr. Colombo de Souza, em aparte, advertiu que o Parlamento ditava as leis, mas o govêrno executava a sua política sem qualquer atenção ao Orçamento, o sr. Plácido Rocha respondeu:

— Então há de V. Excia. convir comigo em que seria melhor fecharmos o Parlamento. Porque, se não fazemos coisa alguma, que o govêrno fique sòzinho. Que se feche a Câmara e cada um de nós vá cuidar de sua vida. Eu vou plantar mandioca e criar bois.

Houve protestos no plenário. E o sr. Plácido Rocha declarou que já estava desencantado do Parlamento.

— Então renuncie — aparteou o sr. Nestor Duarte.

— Não renuncio, porque sei que sou um deputado útil. Sou um representante que conhece fundamentalmente os problemas da terra. E venho reclamar medidas que capacitem o Brasil a produzir em paz e se prepare para o futuro. Não preciso do mandato para viver. O povo é que precisa de mim e não eu do povo — respondeu o sr. Plácido Rocha.

A respeito do fechamento do Congresso, o sr. Flores da Cunha, em aparte, declarou:

— Parece que a vontade de V. Excia. vai ser satisfeita.

Respondendo, o sr. Plácido Rocha salientou que, se isso ocorresse, seria por causa dos que, na Câmara, não cumpriam o seu dever, aduzindo:

— Por aí afora é vergonha alguém declarar-se deputado: pensa-se logo em negociata, em advocacia administrativa ou coisa semelhante.

Em seguida, o orador voltou a reclamar financiamento para a lavoura e indústria de São Paulo, tendo, a um aparte do sr. Aurélio Viana respondido:

— V. Excia. sabe, perfeitamente, que se o Banco do Brasil empresta quantia fabulosa a São Paulo é porque êle produz. Isto é inegável.

— Mas isso vai nos liquidar — contrapõe o sr. Aurélio Viana.

Depois de sustentar que se deviam mandar os nordestinos para as regiões produtivas, concluiu afirmando que a Instrução 135, da SUMOC, devia ser revogada em benefício do Brasil inteiro.

O AUMENTO DO AÇÚCAR

Já o sr. Frota Aguiar, referindo-se aos últimos aumentos consentidos pela COFAP, analisou, principalmente, o que aconteceu com o preço do açúcar, lamentando que o presidente daquele órgão tivesse cedido perante as injunções do poder político, permitindo a majoração. A propósito, encaminhou requerimento ao Ministério do Trabalho, para saber se êsse aumento beneficiou realmente aos produtores de cana ou exclusivamente aos usineiros. Sob êsse aspecto, valia ressaltar o voto do representante do Banco do Brasil, sr. Helvécio Pena, que divergira da majoração, alegando que a Companhia Usinas Nacionais, com um capital de cem milhões de cruzeiros, havia obtido um lucro de 43 milhões de cruzeiros, no último ano. Valia salientar, ademais, que concordara com o seu voto o sr. Amaro Cavalcanti, usineiro e plantador de cana.

CONTRA A INSTRUÇÃO 135

Por sua vez, o sr. Monteiro de Barros, referindo-se à repercussão da Instrução n. 135, da SUMOC, nos meios financeiros de São Paulo, acentuou que as restrições creditícias nela contidas estão criando uma situação verdadeiramente alarmante naquele Estado.

Comentando aquela deliberação da SUMOC, advertiu que, segundo os economistas e os mais autorizados financistas, a inflação não se combatia pura e simplesmente pela deflação do crédito. O meio hábil seria a seleção creditícia, a fim de que fôssem acudidas as fontes de produção, para que, aumentada a quantidade dos bens de consumo, houvesse a necessária repercussão na capacidade aquisitiva da moeda. Fora disso, qualquer medida restritiva seria nociva ou prejudicial.

Frisou que São Paulo estava alarmado com a referida medida, que vinha agravar, enormemente, a situação creditícia da indústria e comércio locais, bastando salientar que, no segundo semestre do ano passado havia, naquela praça, sete mil títulos protestados, num valor de 190 milhões de cruzeiros, e, no primeiro semestre dêste ano êsse número atingira a vinte mil, num total de 221 milhões de cruzeiros.

Diante disso, transmitia um apêlo ao govêrno no sentido de revogar aquela medida, ao mesmo tempo em que protestava, em nome do seu Estado, contra êsse tratamento.

AS LAVRAS DE DIAMANTES NA BAHIA

Denunciando a grave crise econômica que atravessam as lavras de carbonato e diamantes no interior da Bahia, o sr. Manoel Novais afirmou que os garimpeiros, hoje, estão sendo obrigados a desviar suas atividades para outros campos. Assim é que, nos municípios de Andaraí, Lençóis, Mucujê, Palmeiras e Itaberaba resolveram encetar um grande movimento no sentido de incentivar a lavoura de mandioca. Mas, como lavradores, nenhuma assistência recebiam, diante de um novo colapso econômico, "tanto mais grave quanto o Banco do Brasil favorecera a êsses lavradores com crédito para a execução dos trabalhos". Assim, apelou para que o govêrno fornecesse a êsses lavradores a maquinaria necessária ao fabrico de farinha e raspa, de modo a salvar o povo das lavras de diamantes, do contrário as populações se retirariam para São Paulo e o Paraná, levando o seu braço para enriquecer o Sul do país.

REAPARELHAMENTO ECONÔMICO

Na ordem do dia, o plenário prosseguiu na discussão do projeto que prorroga a vigência das medidas de ordem financeira relacionadas com a execução do Plano de Reaparelhamento Econômico, tendo o sr. Her-

(Conclui na 10.ª página)

Benefícios aos chefes do PTB em prejuízo dos segurados do IPASE

Requerimento de informações apresentado na Câmara pelo sr. Carlos Pinto — Outro projeto de benefício aos militares

O deputado Carlos Pinto (PSD fluminense) apresentou ontem na Câmara requerimento de informações dirigido ao ministro do Trabalho através do qual procura saber, se verdadeira a notícia, as razões que levaram o IPASE a atender altos chefes do PTB com empréstimos imobiliários em detrimento de pequenos funcionários, com vencimentos atrasados em seis meses.

Outra interrogação do sr. Carlos Pinto refere-se ao atraso do pagamento dos funcionários do Serviço de Peste e Malária e que teria provocado uma "passeata da fome" por êles realizada em Recife no dia 13 de agôsto de 1956.

MILITARES

O deputado Último de Carvalho apresentou, ontem, projeto de lei dando nova redação ao artigo 3.º do Regulamento para o Corpo do Pessoal Subalterno da Armada, e com extensão ao Quadro Subalterno da Aeronáutica. De acôrdo com o projeto, o Pessoal Subalterno da Armada terá as seguintes graduações, classificadas em ordem decrescente de hierarquia: — Suboficial, primeiro-sargento, segundo-sargento, terceiro-sargento, cabo, marinheiro e marinheiro-taifeiro de 1.ª classe, marinheiro e marinheiro-taifeiro de 2.ª classe, e grumete.

É mais um projeto que se apresenta em benefício dos militares esta semana, na Câmara, e por um representante do govêrno.

VOTADO NO SENADO, COM EMENDAS, o projeto sôbre o ensino de enfermagem

Homenagem a Vargas e Agamenon na sessão de amanhã — Novo ministro na Austrália — Cooperativismo em São Paulo — Imigrantes e Rádio-Escola

Na sessão de ontem do Senado foi concluída a votação das emendas ao projeto que dispõe sôbre o ensino de enfermagem no país. Trata-se de iniciativa da Câmara, que recebeu não só um substitutivo no Senado, como várias emendas, e subemendas, tudo resultando num projeto inteiramente novo, que vai voltar ao pronunciamento da Câmara.

A matéria foi amplamente discutida pelos srs. Moura Andrade, Mem de Sá, Apolônio Sales e Fernandes Távora.

HOMENAGEM

O sr. Lima Teixeira e mais 17 senadores mandaram à Mesa um requerimento pedindo que a primeira parte da sessão de amanhã fôsse dedicada à memória do senhor Getúlio Vargas. Na discussão, o sr. Jarbas Maranhão apresentou emenda, no sentido de que fôsse também homenageado o antigo governador de Pernambuco, Agamenon Magalhães, com o que concordou o plenário.

NOVO MINISTRO

Foi lida mensagem do presidente da República submetendo ao Senado a escolha do nome do diplomata Landulfo Antônio Borges da Fonseca para o cargo de ministro plenipotenciário do Brasil na Austrália.

COOPERATIVISMO

O sr. Mem de Sá deu as suas impressões da visita que fêz à Cooperativa de Cotia, em São Paulo, tecendo considerações sôbre o movimento cooperativista naquele Estado, cuja organização ressaltou.

Mais adiante o representante gaúcho focalizou o ambiente de inquietação reinante nos meios ruralistas de S. Paulo, acrescentando que estava em preparo u'a marcha monstro de agricultores sôbre a capital paulista, em sinal de protesto pela falta de atendimento às suas reivindicações.

Falou ainda o sr. Mem de Sá sôbra a falta de orientação segura na nossa política cafeeira.

Nessa altura o sr. Pedro Ludovico declarou que os fazendeiros de café estão todos riquíssimos.

Velo à baila a questão cambial, tendo o sr. Alencastro Guimarães encarecido a necessidade da prestação de contas do recebimento e aplicação dos ágios, providência, aliás, já requerida pelo sr. Cunha Melo.

Depois de outras considerações, o sr. Mem de Sá concluiu declarando que não queria entrar no terreno político e que oportunamente voltaria à tribuna para tratar da agricultura em geral.

NACIONALIZAÇÃO DE IMIGRANTES

Falou ainda o sr. Carlos Gomes de Oliveira para tecer comentários em tôrno da nacionalização dos filhos de imigrantes. Disse que a primeira geração dos filhos de imigrantes tinha sofrido a falta de escolas, tal como o elemento nacional. Hoje, porém, tudo isso estava sanado. Havia escolas em profusão e os filhos de imigrantes fàcilmente aprendem a língua e se adaptam ao meio, tornando-se brasileiros.

RÁDIO-ESCOLA

O sr. Gilberto Marinho, que havia pedido informações ao prefeito a respeito do funcionamento da Rádio Escola, mantida pela Rádio Roquete Pinto, manifestou-se, em seu nome e no da bancada carioca, satisfeito com os esclarecimentos prestados pelo sr. Negrão de Lima.

ORDEM DOS ADVOGADOS

O sr. Atílio Vivacqua assinalou como acontecimento marcante para a vida jurídica do país, a cerimônia da transmissão da presidência da Ordem dos Advogados do Brasil, na qual sucede ao sr. Seabra Fagundes, o prof. Nehemias Gueiros. Concluiu pedindo a transcrição dos discursos proferidos naquela solenidade.

IMPORTAÇÃO DE AUTOMÓVEIS

O sr. Atílio Vivacqua, no seu longo parecer emitido sôbre o projeto Bilac Pinto, que substituiu na importação de automóveis, jipes e camionetas, o sistema de ágios por tarifas alfandegárias, estudou a matéria, especialmente sob o seu aspecto jurídico e constitucional, e tendo em vista o problema da implantação da indústria automobilística no País.

Em seu parecer favorável à consti-

(Conclui na 10.ª página)

CONTRA A PRORROGAÇÃO DOS MANDATOS

Manifesta-se, na Assembléia Fluminense, um representante pessedista

Na Assembléia Legislativa fluminense, ontem, o deputado Vasconcelos Torres ocupou a tribuna para manifestar-se de maneira peremptória contra a prorrogação dos mandatos, que classificou como imoralidade, declarando estar convicto de que, em vez de prorrogação, estão êles sujeitos a ser encurtados.

Acrescentou o representante pessedista que é oportuno que a Assembléia fluminense se manifeste contra a medida, por isso que o sr. Antonio Horácio, autor da emenda na Câmara Federal, já afirmara, sem caráter específico, que diversas Assembléias estaduais já se haviam declarado a seu favor.

Disse mais, o sr. Vasconcelos Torres, que se tornar efetiva a emenda, Antonio Horácio, êle renunciará seu mandato no dia 31 de janeiro de 1959, data prevista constitucionalmente para seu têrmino.

Recebeu o orador apartes do sr. Rodrigues de Oliveira, que entende que a prorrogação servirá mais para abreviar a vida do regime, e que só os que temem o pronunciamento das urnas é que pugnam pela sua aprovação.

Mais uma vez a bancada da UDN — desta vez pela voz do seu líder, sr. Saramago Pinheiro — criticou acremente a homenagem prestada pelo governador Miguel Couto Filho, ao general Odílio Denis, tendo o líder do govêrno, sr. Tôgo de Barros, feito a defesa do chefe do Executivo.

Ler na 8.ª página:

VISTO PARA PEQUIM

REUNIÃO NOTURNA NA CÂMARA

PLANO DE REAPARELHAMENTO ECONÔMICO

Créditos especiais para o Lóide Brasileiro e para a realização da Exposição Industrial e Viti-Vinícola de São Paulo — Alteração no Regulamento das Caixas Econômicas Federais

Aberta a reunião extraordinária da Câmara, convocada a requerimento do líder da maioria, às 21 horas, o plenário estava pràticamente vazio, notando-se inclusive, a ausência do sr. Vieira de Melo, autor da convocação, que só marcou a sua presença, no plenário, às 22,30 horas, e, assim mesmo, por alguns minutos.

O sr. Horácio Láfer continuou a análise que iniciara na sessão vespertina, a respeito do Banco Nacional de Desenvolvimento Econômico e do plano que considerou, até hoje, o mais perfeito e bem realizado, no Brasil, no interêsse da solução de projetos da maior importância apresentados à Comissão Mista, principalmente nos setores da energia e dos transportes. Asseverou que a parte referente a ferrovias, naquele tempo de 200 milhões, ficara dependente da organização da Rêde Ferroviária Nacional, ressaltando que a metade dos planos obtivera financiamento, enquanto a outra conseguira promessa cabal de atendimento. Com a extinção da Comissão Mista-Brasil Estados Unidos, os planos foram esquecidos, não cabendo indagar de quem a culpa, mas, simplesmente, constatar a realidade.

Agora novamente se reiniciava e conseguíamos nova promessa de financiamento dos projetos existentes no que tangia às ferrovias. Nada se alterara. Apenas perdemos tempo. O que cumpria era preparar mais projetos, para paralelamente, obtermos maiores financiamentos. Frisou que sua intenção e a do sr. João Neves era obter financiamentos dos Estados Unidos e de outros países, para o seu desenvolvimento necessário. Esperava que essa orientação voltasse a ser retomada, estabelecendo-se uma série de instrumentos utilizáveis em épocas adequadas e por pessoas capazes. O que cumpria não era consentir que o BNDE e desviasse das suas verdadeiras finalidades, como acontecera ao Banco do Brasil, pois não era um simples estabelecimento de crédito, mas um instrumento estatal para promover o desenvolvimento econômico do país. Vigiasse a Comissão de Finanças, para que o BNDE não se afastasse do seu programa e os melhores frutos seriam propiciados à economia brasileira.

Por outro lado, o sr. Odilon Braga, focalizando o esfôrço dispendido pelo sr. João Neves da Fontoura, junto ao govêrno americano para nos garantir um concurso financeiro que se aproximasse àqueles compendiados no Plano Marshall para a Europa, atribuindo-lhe a criação da Comissão Mista. Fôra depois advertido pelo sr. Raul Fernandes que aquela Comissão fôra constituída e com a participação do sr. Horácio Lafer. Daí caber-lhe extender o elogio ao ex-ministro da Fazenda.

Criticou, entretanto, o BNDE por ter se desviado, das finalidades precípuas a que se destinava, o empréstimo forçado lançado ao povo.

Em aparte, o sr. Batista Ramos afirmou que não houvera desvio, senão emprêgo em obras que se prendiam, por necessária correlação, àquelas preconizadas no plano do BNDE.

Prosseguindo, o sr. Odilon Braga preconizou o aumento de recursos, arrecadados pelo Banco, a fim de que pudesse, paralelamente, incentivar a indústria, mas nunca financiasse emprêsas privadas, principalmente quando o Estado tinha a seu cargo tantos empreendimentos que careciam de recursos. Assinalou que a Câmara não tinha qualquer interferência na análise dos financiamentos feitos pelo BNDE, o que foi contraditado pelo sr. Batista Ramos, nos seguintes têrmos:

— Como não, se agora mesmo estamos votando a prorrogação da sua existência?

Respondeu o sr. Odilon Braga que era justamente isso: por vinte anos. Dois decênios de que se serviria o BNDE para prosseguir a sua tarefa, incidindo nos mesmos erros, sem que a Câmara pudesse interferir em sua correção. Daí porque se insurgia contra a proposição, justamente em face da prorrogação. Finalmente, sustentou que a prorrogação não devia ultrapassar um qüinqüênio, a fim de que a Câmara, em nova composição, pudesse continuar a apreciar a matéria.

Já o sr. Raimundo Padilha sustentou que o BNDE era um

(Conclui na 10.ª página)

TENTATIVA DE AGRESSÃO AO SR. JOÃO GOULART dentro do seu gabinete

A mulher do agressor caiu com um chilique enquanto os dois filhinhos choravam

Houve ontem à tarde, no gabinete do sr. João Goulart, no Senado, um momento de confusão, quando ali penetrou, aproveitando-se do ingresso de uma comissão de senhoras que ia falar com o vice-presidente da República, um popular de nacionalidade espanhola, acompanhado da mulher e duas crianças.

Depois do sr. João Goulart atender às senhoras, o popular dêle se aproximou, falando alto em castelhano. Entregou-lhe uma carta, de recomendação, do senador Moura Andrade. O sr. Goulart leu-a, pondo-a em cima da mesa. O popular disse-lhe nesse instante o que queria. Tinha vindo da Espanha, casado, com dois filhos brasileiros. Queria uma colocação, achando-se com direito a isso. O sr. João Goulart mandou que falasse baixo. O homem usava de uma linguagem inconveniente. O vice-presidente da República tratava-o delicadamente, examinando os papéis que o pedinte exibia. Disse-lhe, então, que tomaria em consideração o pedido e, como tinha de sair no momento, la recomendá-lo ao seu secretário a fim de que fôsse colocado imediatamente. O homem subitamente pegou das cartas, e, num gesto brusco, tentou jogá-las no rosto do sr. João Goulart, gritando que all tudo era tapiação. O sr. João Goulart, reagiu incontinenti atracando-se com o agressor, que era um latagão. Um dos auxiliares do vice-presidente procurou imobilizar o popular, que esbravejava na sua língua, enquanto sua mulher caía ao lado com um chilique e as crianças choravam.

Estabelecida a confusão, o agressor foi levado para fora aos gritos de "viva el comunismo", tendo um dos oficiais de gabinete prendido o popular, entregando-o a um guarda.

Logo que o sr. João Goulart soube da prisão do homem, porém, mandou que o soltassem imediatamente e o deixássem ir embora.

ALTA PRIORIDADE PARA O COMBATE ÀS SÊCAS

Prossegue o sr. Herbert Levy no seu trabalho em prol do Nordeste — Não houve mudança na política atômica do govêrno — Normas para a criação de escolas agrícolas

O sr. Herbert Levy relatou ontem, perante a Comissão de Orçamento, o anexo referente às Obras contra as Sêcas. Iniciou seu trabalho dizendo que visitara tôda a região atingida pelo flagelo e conversara com governadores, prefeitos e técnicos.

Em Campina Grande, realizou uma reunião pública, onde teve oportunidade de fazer uma exposição sôbre as diretrizes definitivas de um programa de combate às sêcas, tendo como fundamento dar prioridade a obras que fixem o maior número de pessoas à terra, incorporando-as à economia produtora do país. Êsse plano foi aprovado.

E' pensamento do relator fixar num projeto de lei um plano a longo prazo que ponha ao abrigo das mudanças de orientação, sem a necessária continuidade administrativa.

Acentuou o sr. Herbert Levy que o problema do combate às sêcas é eminentemente nacional e exige de qualquer govêrno que preze as suas responsabilidades perante a nação, alta prioridade para sua solução tão rápida quanto possível.

Para alcançar o objetivo desejado é necessário afastar certas dificuldades. Uma delas é a organização do Departamento Nacional de Obras Contra as Sêcas.

Há nêle absurdos que precisam ser sanados. Um engenheiro, por exemplo, do DNER ganha, na localidade em que opera, Cr$ 20.000,00, enquanto um engenheiro residente do DNOCS ou um agrônomo percebem Cr$ .... 6.000,00. Comenta admirado o deputado paulista:

"O resultado é que a perda de engenheiros e agrônomos é considerável. Nos últimos anos o Serviço Agroindustrial, chefiado pelo ilustre técnico dr. Guimarães Dufre perdeu 85 elementos e só logrou contratar 8. O Serviço de Piscicultura perdeu 19 biologistas, sem poder substituí-los. Só o Serviço de Estudos perdeu 7 engenheiros, que não puderam ser substituídos. E' de notar que alguns grandes e lamentáveis prejuízos já foram impostos à Nação, pela impossibilidade de manter engenheiros habilitados que são substituídos por jovens recém-formados, que não possuem experiência suficiente para ficarem à testa de obras, entre as muitas a cargo do DNOCS. O que ocorreu e ocorre com os açudes Pentecostes, Lalão e Quixabinha, em que obras tiveram que ser alteradas e desmanchadas, com prejuízos de várias dezenas de milhões de cruzeiros aos cofres públicos, já constitui advertência mais que suficiente para a urgente necessidade de reestruturação do DNOCS, transformando-o em autarquia do mesmo tipo que o DNER.

Ainda um exemplo para assinalar a anomalia da situação: o motorista destacado para servir o engenheiro-chefe de uma obra ganha 10.000 cruzeiros mensais, porque é mensalista, do quadro. O engenheiro-chefe ganha 6.000 cruzeiros porque só pode ser contratado como diarista de obras... Quando viajam, pelo mesmo motivo a diária do motorista é muito superior à do engenheiro. Nessas condições, não é de estranhar que êle, mostrando bons sentimentos humanos, insista às vêzes em querer pagar as refeições de ambos...

Não é preciso acrescentar mais. Os engenheiros que permanecem no DNOCS são, em verdade, uns abnegados. Mas a situação não pode per-

(Conclui na 11.ª página)

DIRETOR
M. PAULO FILHO
Avenida Gomes Freire, 471

Correio da Manhã

SUPERINTENDENTE
JOSE V. FORTINHO
N. 19.452 — ANO LVI

REDATOR-CHEFE
ANTONIO CALLADO

2.º Caderno — Rio de Janeiro, Quinta-feira, 23 de Agôsto de 1956

GERENTE
ALINIO DE SALLES

Gentil Cardoso define o Bonsucesso dêste campeonato

"PERDEMOS A METADE DO QUADRO e o melhor médio recuado do Brasil: Paulo"

Apesar disso, o objetivo é derrotar o Flamengo — O treinador rubroanil teme o "complexo do Maracanã" — Destino: preparar jogadores para outros clubes — Quarentinha reaparecerá

Gentil Cardoso e seu filho Newton, que o auxilia no preparo da equipe, com os jogadores do Bonsucesso, antes do treino

No vestiário, Gentil Cardoso reuniu a turma em volta do seu famoso quadro negro para uma rápida explicação tática. Lá fora, no campo, os reservas já estavam brincando com a bola, experimentando as metas. Quarentinha atirou forte e marcou um belo goal. E contou que ficou de fora porque estêve em tratamento. Nunca por razões técnicas, tanto que sábado já integrará a linha titular, formando ala com Walter. E Gentil, entrando no gramado, confirmou:

— Quarentinha está escalado para sábado. Só não jogou, porque não foi considerado apto, fisicamente.

Waldemar, protagonista de um dos incidentes da rodada que passou, sendo expulso do campo, está à margem do treino. Perguntamos a Gentil:

— Não conta com o ex-tricolor para sábado?

— Infelizmente, não. Além de acusado de jôgo violento, ainda tem sôbre êle uma carga de agressão moral ao árbitro. Carga injusta, aliás, que êle nega inteiramente. E já foi pedida a acareação com o juiz, na reunião do Tribunal.

— E quem é que vai jogar no lugar dêle?

— Provàvelmente Edil.

UM NOVO ARQUEIRO

— Como vão as coisas no Bonsucesso?

— Estamos trabalhando, dentro das nossas forças. Desbaratadas, por sinal. Foi-se a metade do quadro do ano passado e, no meio, o melhor médio recuado do Brasil, Paulo. Este último golpe foi uma bomba. Na véspera do início do Campeonato. Mas, não há de ser nada. O Bonsucesso terá de ser, parece que eternamente, o celeiro dos outros. Vamos, pois, preparar novas estrêlas. Ainda hoje vou experimentar um candidato: o goleiro Dario, titular do Cruzeiro, de Pôrto Alegre.

— E o time atual?

— Bom, na medida do possível.

— Como foi, então, o empate com o São Cristóvão?

— O São Cristóvão jogou muito bem. Como se tivesse onze craques. Todos jogaram muito bem contra nós.

O COMPLEXO DO MARACANÃ

— O que acha sôbre o jôgo de sábado?

— O Flamengo irá ao campo com um handicap formidável.

— Qual?

— O do chamado fator campo.

— Mas o jôgo será no Maracanã...

— Exatamente por isso. O Bonsucesso não joga bem no Maracanã. É um ambiente diferente, difícil, pesado para um quadro modesto. Precisa muita cancha, para jogar bem no Maracanã. Se tivéssemos o time do ano passado, isto sim, aquêle já adquiriu a personalidade. Mas estamos com muitos novos.

— Portanto?

— Portanto, resta-nos lutar. Para vencer, antes de mais nada, êste complexo. Para derrotar, depois, o adversário poderoso.

— Acha que pode vencer?

— A intenção é essa. Agora, se conseguimos, é outra questão. Não sou como outros, muitos, que acham impossível, injusto, inaceitável perder. Dos doze clubes sòmente seis podem ganhar, ou os doze empatar. Doze a ganhar, é impossível. Mas ninguém quer se conformar com isso.

ESCALADO O QUADRO

Começa o treino. Titulares contra reservas. Algumas experiências em ambos os lados. Mas Gentil já sabe o quadro que vai jogar contra o Flamengo. E dita: Jorge; Mauro e Gonçalo; Gilberto, Pacheco e Haroldo; Pedro, Walter, Quarentinha, Edil e Nilo.

— Mais algum treino?

— Sim, na quinta-feira. Depois, na sexta, concentração, aqui mesmo, no campo.

DESPEDEM-SE AS EQUIPES DO VOLEY

Depois de terem apresentado na noite de ontem na capital mineira, as equipes que representarão o volibol nacional no Campeonato Mundial dêste esporte, a realizar-se em Paris, a partir de 30 do corrente, farão uma exibição de despedida para os desportistas cariocas, atuando na noite de hoje no ginásio "Gilberto Cardoso" contra dois combinados guanabarinos.

Na oportunidade, os dirigentes da Federação Metropolitana de Volibol prestarão significativa homenagem aos integrantes da delegação brasileira.

NITERÓI E RECIFE

Prosseguindo na sua série de exibições-despedidas, a representação nacional disputará ainda umma peleja amanhã, em Niterói, no Estadio "Caio Martins", além de um aoutra apresentação no Recife, por ocasião da passagme da delegação pela capital pernambucana.

POUPADO CASTILHO Sua escalação é duvidosa

Contundido o goleiro no maxilar — Todo empenho para recuperá-lo — Firma-se Altair — O treino de ontem

O programa de treinamento do Fluminense não sofreu alteração. O fato do adversário ser o Vasco da Gama, com que mdivide a vice-liderança, não levou a sua direção técnica a tomar outras providências além das habituais.

Assim, ontem pela manhã, os comandados de Silvio Pirilo, realizaram o primeiro treino de conjunto da semana, cujo desenrolar agradou plenamente, dado o espírito dos jogadores, procurando apurar a forma ao máximo.

ALTAIR FIRMA-SE NA POSIÇAO

Paulo foi contratado para substituir Bassu, uma vez que a sua conduta não vinha correspondendo à expectativa. Entretanto, uma contusão colocou o ex-defensor do Bonsucesso à margem dos exercícios e, em conxeqüência foi substituído por Altair.

Acopiece que as atuações do ex-juvenil tem sido tão boas que a sua permanência já se impõe. Ainda no exercício de ontem, foi uma das figuras principais, positivando que se firma dia-a-dia na posição. Portanto, perigo o retôrno de Paulo à intermediária tricolor.

CASTILHO, A DÚVIDA

A direção técnica do Fluminense está a braços com um problema. Castilho é o profisional que preocupa, uma vez que as suas condições físicas não são das mais satisfatórias.

O goleiro solfreu uma contusão no maxilar, tendo por essa razão deixado de participar do treino de conjunto de ontem, limitando-se a sua ação a exercícios físicos.

A escalação de Castilho, todavia, faz parte dos cálculos do treinador Silvio Pirilo, tendo em vista as informações do departamento médico, que espera recuperá-lo totalmente até domingo.

UM A ZERO PRÓ-TITULARES

O coletivo dos tricolores que teve a duração de sessenta minutos finalizou com vitória dos titulares pelo escore de um a zero, tento de Escurinho.

Os quadros formaram assim: Titulares — Alberto; Cacá, Pinheiro e Altair; Jair Santana e Clovis; Telê; Léo, Valdo, Jair e Escurinho. Reservas — Jairo; Marinho, Roberto e Pedro; Écio e Italo; Converti, Robson, Alecir, Romeu e Quincas.

HOJE À NOITE finalistas do Troféu

RONALD x PAULO FERRAZ E PUCHEU x BARNES, JOGOS DECISIVOS — AMANHÃ, O INICIO DAS FINAIS

Com a realização das semifinais das provas de simples de cavalheiros, em disputa do Troféu *"Correio da Manhã"*, e que duplas mistas, reunindo jogos que se antecipam verdadeiramente prometedores, terá prosseguimento na noite de hoje, como sempre nas quadras do Fluminense, a disputa do Campeonato Individual Carioca de Tênis, o mais importante do calendário tenístico guanabarino.

Sem dúvida alguma, as atenções do público adepto das pugnas tenísticas estarão voltadas para os jogos que apontarão os finalistas do Troféu *"Correio da Manhã"*, nos quais intervirão: Ronald Moreira x Paulo Ferraz e Mário Pucheu x Ronald Barnes. Isto porque, em que pese o favoritismo de Ronald Moreira no encontro com Paulo Ferraz, ninguém desconhece que êste último, dada a sua experiência e tenacidade, está capacitado a registar heroicamente a seu credenciado contendor, o que nos permite prever um magnífico espetáculo de técnica e esportividade na luta que travarão. Por outro lado, o jôgo entre Mário Pucheu e Ronald Barnes também se apresenta com grandes possibilidades de se tornar uma boa atração, pois tanto um quanto o outro estão em condições de conquistar o triunfo e o direito de chegar à final do Troféu.

Da mesma forma, as semifinais de duplas mistas, uma das provas de maior agrado dos amantes do tênis, deverão agradar pelo equilíbrio de fôrças entre os pares disputantes, o que contribuirá para o completo êxito da noitada de hoje do Campeonato Carioca de Tênis.

Completando a jornada, teremos ainda dois jogos de veteranos, reunindo algumas boas figuras que no passado entusiasmaram os nossos meios esportivos, como é o caso particular de Ricardo Pernambuco e Humberto Costa.

A PROGRAMAÇAO

A programação completa da rodada de hoje é a seguinte:

Quadra 1 — As 19 horas — Semifinal de simples masculino, melhor de 5 "sets" — Mario Pucheu e Ronald Barnes. As 20 horas — Maria Helena

(Continua na 2.ª página)

Para conquistar o Troféu "Correio da Manhã" terá ainda de cumprir dois importantes compromissos. O primeiro na noite de hoje, quando defrontar-se-á com Paulo Ferraz. Se fôr feliz, estará qualificado para a final, tendo de decidir o título e a posse do Troféu com o vencedor da partida Mário Pucheu x Ronald Barnes, também marcada para hoje.

FALANDO DE TENIS

Leia na 2.ª pág. esta Seção de comentários, notas e fatos pitorescos sôbre o esporte da raquete.

Por ISMAR BUARQUE

Sagrou-se o Chile campeão feminino

As "estrêlas" do basquete brasileiro classificaram-se em segundo lugar, empatadas com argentinas e paraguaias — Exibições em Lima

QUITO, 22 — O Chile sagrou-se ontem à noite, campeão sul-americano de basquetebol feminino em consequência da derrota sofrida pelo Brasil ante a Argentina. Contudo, as chilenas seriam compeãs mesmo que o Brasil ganhasse da Argentina. Se as chilenas perdessem seu jôgo contra as equatorianas, o que quase aconteceu, e o Brasil também vencesse seu match, ambos os países obteriam o 1.º lugar.

As equipes iniciaram o match com a seguinte escalação:

Brasil - Nair Kanawatti, Aglae Giorgio, Maria Cardoso, Anésia Merlino e Maria Helena Cardoso.

Argentina - Mercedes Rosales, Teresa Kirsch, Irma Reyes, Esther Pietropiana e Maria Bonetti.

O 1.º tempo foi de extraordinária técnica de ambas as equipes, sendo bastante equilibrado e terminou com a vitória argentina por 29 a 26.

(Continua na 2.ª página)

Cosmopolita

Os exemplos apontam o caminho a seguir

Ser técnico profissional não é a condição básica para o selecionador permanente — Empenham-se os alemães na recuperação do seu prestígio — A "Taça da Europa" começará êste mês

János Lengyel

No decorrer do nosso trabalho habitual de reportagem, há dias passados, tivemos a oportunidade de estar em contato com o presidente da C.B.D., no afã de focalizar a situação do selecionado em face do afastamento de Flávio Costa. E, nesta ocasião, aventando a possibilidade de utilizar, no lugar de um técnico, um selecionador permanente, referimo-nos ao exemplo de vários países estrangeiros, detentores das maiores glórias do futebol internacional. Não está, naqueles países, desprestigiado o treinador, como muitos poderiam supôr; apenas, a responsabilidade que lhes é atribuída, fica delimitada dentro da verdadeira tarefa do técnico. Para o pôsto de selecionador, de observador e guia psicológico de jogadores, escolhe-se um outro elemento, dotado, certamente, de menos habilidade técnica, porém de absoluta independência de clubes e regiões e de uma larga visão e experiência. Citamos o exemplo do saudoso Hugo Meisl, criador do maravilhoso Wunderteam da Austria; do Vittorino Pozzo, o pai da Azzurra, a equipe invencível de uma época. Do Mr. Winterbottom, do English Team, do jornalista Tavares da Silva, de Portugal, e o do Gustáv Sebes, dono da fabulosa máquina de fabricar goals, da Hungria. Nenhum dêles é técnico de profissão, ou, pelo menos, não desempenhou pôsto de treinador em clube algum, ao ser indicado para selecionador. Mas soube reunir o que havia de melhor no seu país, trabalhá-lo psicológicamente até formar um quadro homogêneo. Para tanto, é claro, nenhum dêles prescindiu a colaboração de um treinador dedicado integralmente à sua tarefa profissional. São exemplos que não podem ficar esquecidos quando se pensa solucionar o problema do selecionado brasileiro.

NO MUNDO DO FUTEBOL

O "week-end" futebolístico da semana finda ofereceu um resultado que já era esperado: a nova derrota da Tcheco-Eslováquia no seu longo roteiro em canchas sul-americanas. Depois dos resultados de São Paulo e de Montevidéu, a Argentina apareceu como favorita absoluta e vencendo, não fêz outra coisa, senão confirmar as previsões. — Na Europa, iniciou-se o campeonato da Inglaterra, com fragorosa derrota do detentor da Taça: o Manchester City foi esmagado pelo clube de Billy Wright, o Wolverhampton, pela contagem de 5 a 1. O campeão da Liga, Manchester United, empatou com o Birmingham, pelo escore de 2 a 2.

—oOo—

Também na França foi dado o tiro de partida: empate do campeão Nice com o Saint Etienne e derrota surpreendente do Stade Reims ante o Souchaux, por 2 a 0. No Urugual, Penarol, 2 x Defensor 2. Amistosos pré-campeonato na Europa: Solvan (Bratislava) 5 x Winterthur (Suiça) 1; Wiener S. K. 5 x Racing (Paris) 2; Rot-Weiss (Essen) x Admira (Viena) 3 x 2.

Completamente modificado o quaquadro da Iugoslávia. Quando muito, dois ou três nomes da "velha guarda". Na partida disputada contra a China (Vermelha) esta foi a constituição do time dos "itch": Krivokuca; Belin, Horvat, Zekovic; Krstic, Boskov; Ognjanov, Rajkov, Veselinovic, Kostic, Vukas. A China (só por curiosidade) com: Dzan Cjuin; Sun Bao Yun, Tchun A Tchin e Wan Tay Fa; Wan K Tin, Dzan Tsin Tien;

(Continua na 2.ª página)

Veludo e Vitor: dois ex-tricolores que jogarão hoje contra o S. Cristóvão

COMEÇA a quinta rodada

S. Cristóvão x Canto do Rio, hoje

No primeiro prélio (antecipado) da quinta rodada do campeonato carioca de futebol jogarão o S. Cristóvão e Canto do Rio o que se dará hoje à noite, em Figueira de Melo.

O prélio que terá como protagonistas os "alvos" e os niteroienses reveste-se de grande significação para êsses dois clubes em face da precária situação que ambos desfrutam na tabela no limiar do certame da metrópole. Uma derrota a mais, pode-se dizer, será o abandono total ás pretensões ao título, o que de um modo geral já era um problema, restando porém, sempre, uma esperança.

EQUILIBRIO

Na campanha por ambos ence-

(Continua na 2.ª página)

O zagueiro Tomé que aparece entre Bob e Didi continuará a defender o Botafogo

Santos ainda não renovou

Hoje, os primeiros entendimentos entre o zagueiro e o diretor Renato Estelita — Os jogos em Salvador estão perigando porque o S. Cristóvão só quer jogar à noite e o alvinegro de dia — Os fuzileiros navais serviram de "sparring" no treino de ontem — Carvalho Leite assume o D. Médico

Duas grandes preocupações tomaram conta, ontem, do diretor de futebol do Botafogo, sr. Renato Estelita: uma a renovação do contrato do zagueiro Santos e outra na esfera extra-esporte já que se referia a um vultoso contrabando, que êle, como funcionário da Alfândega, tinha forçosamente que estar atento.

— Justamente por isso — nos disse às primeiras horas da noite de ontem, na própria sede do alvinegro o sr. Renato Estelita — não pude

(Continua na 2.ª página)

PAINEL

Walter Mesquita

BATE-BOLA IMPOSSÍVEL

Mme. Flávio Cavalcanti anda desesperada com um programa que seu marido, o famoso homem dos "Discos Impossíveis", imaginou para a próxima segunda-feira. Em plena sala de jantar do apartamento, um espetacular "bate-bola". Flávio Cavalcanti mostra-se otimista, tranqüilo, despreocupado. E' que a grande categoria dos convidados assegura, de antemão, a integridade dos móveis, cristais e quadros. "Tudo há de acabar bem."

A história dêste "bate-bola" inédito, vem de há alguns meses. De uma tentativa frustrada de imortalizar Zizinho num "Disco Impossível". O disco tornou-se mesmo impossível, porque a ciclagem de Niterói atrapalhou tudo. Agora, Flávio Cavalcanti prepara outro disco um pouco menos impossível, longe de Niterói e com mais dois convidados: Ademir e Nilton Santos que participarão da entrevista. Contudo, a relação total dos convidados vai mais longe, figurando ainda o Armando Nogueira, o Sandro e o Maneco de Thormes, uma roda convincente para qualquer "linha de passe". Entretanto, lembro ao Flávio que a mais recente das proibições do Chefe de Polícia, a respeito do futebol de praia, ainda está em vigor. Afinal não transcorreram os tradicionais quinze dias, vigência máxima de qualquer campanha contra o "bate-bola" na areia. Por isto mesmo, a turma do Quatro e Meio anda um pouco fora de forma. E' preciso que o dono da casa tome muito cuidado com a canhota do Armando, de muito fácil desafinação...

O "disco impossível" que resultará desta estranha reunião, será lançado no próximo aniversário da Rádio Nacional, e como "back-ground" das entrevistas, o barulho do "bate-bola". Se o ouvinte notar algum prato se despedaçando, não será efeito de sonoplastia. Será mesmo a canhota do Armando. Neste particular o mêdo de Mme. Flávio Cavalcanti é inteiramente procedente...

Após muitos estudos, decidiu a Federação Francesa permitir jogos oficiais de Campeonato, à noite. E assim, um jôgo da primeira divisão — Toulouse x Racing, e outro da segunda, Toulon x Aix, estrearam a nova programação. Mas há, entretanto, uma proibição incontrolável: é terminantemente proibido o uso de "flash" como, de resto, em tôda Europa em jogos oficiais.

CONTRAVENTO

"Como é, quais são as novidades do futebol?" "O Fluminense êste ano está bom mesmo?" Quem perguntou assim, mostrando completo alheamento ao Campeonato Carioca, foi Pindaro Possidente Marconi, que de futebol, atualmente, ouve apenas vagas conversas, entre fregueses. O capitão tricolor é dono da Farmácia União, em frente ao Jockey Club. "Hoje vivo do meu diploma de farmacêutico."

* * *

Nilton Santos não reformará seu contrato, ao que tudo indica até sábado próximo. Mas estará normalmente à disposição do Botafogo, o que nunca deixou de fazer nestes oito anos de absoluta dedicação ao clube. Entretanto, tem alguns propósitos a respeito da reforma. Um dêles, é um apartamento maior, de sua propriedade, onde possa morar, tranqüilamente, quando acabar o seu enorme futebol. Esta, sua reivindicação para uma nova assinatura por dois anos.

* * *

As notícias de uma provável volta de Olavo, ? equipe do Olaria, ainda com tempo para o jôgo de domingo, parece que alertaram o Botafogo: ontem o treino foi contra o Corpo dos Fuzileiros Navais, que, naturalmente, jogou desfalcado de Valdo.

MATA-COBRA

Por sôbre os já conhecidos buracos do Itanhangá, as equipes do Jacarepaguá e do Baton Rouge fizeram um puxado "mata-cobra" na manhã de ontem. A figura do treino foi D. João que marcou dois goals e jogou excelentemente. Talvez por isto, e pelos outros dois goals de Jorge Dias Garcia, o Baton venceu bem: 4 x 2. Jacinto Sá Lessa foi o goleador do Jacarepaguá.

Otem, publicaram a errada classificação do Torneio de Handicaps. Em primeiro lugar, com 3 vitórias, estão "Os Tigres" e a "Celeste Santo Antônio". Em segundo lugar, com duas derrotas e uma vitória, também empatados, o Gávea e o Baton Rouge. E em terceiro, com três derrotas e uma vitória, "Os Gatos "e o Jacarepaguá.

STANLEY

A família Mathews teve um sensacional fim de férias. Numa estância de repouso em Blackpool, o velho Stanley e seus dois filhos empenharam-se num famoso torneio de tênis, anualmente disputado. E o resultado, para nós que o conhecemos através do futebol, foi surpreendente: Stanley Mathews aos quarenta e um anos sagrou-se campeão de "singles", laureando-se, também, na dupla masculina. Enquanto isto, sua filha Jean não ficava tão atrás e sagrava-se campeã nas duplas de senhoras. Para completar o êxito dos Mathews, o garoto Stanley Júnior vencia o Campeonato Juvenil.

Feliz da vida a família voltou para casa, pois o "Feiticeiro de Wembly" tem que se preparar para a temporada européia que terá início brevemente.

FALANDO DE TÊNIS...

Ismar Buarque

BRILHA O ESTADO DO RIO

O Estado do Rio está oferecendo mais uma prova da necessidade que o tênis brasileiro tinha de emancipar-se. Com o entusiasmo provocado pela fundação da Confederação Brasileira de Tênis, a Federação Fluminense de Desportos, que apesar de eclética dá completa autonomia aos seus vários departamentos, passou a encarar o esporte da raquete de forma mais carinhosa, o que resultou num impulso magnífico no desenvolvimento do tênis naquele Estado.

Segundo nos informou o presidente da F.F.D., professor Ramos de Freitas, o Campeonato de Tênis do Estado do Rio, ora em realização, reuniu nada menos de 88 concorrentes. O mais importante, porém, é que está alcançando grande sucesso, inclusive no que se refere à revelação de valores até então desconhecidos no cenário estadual. De Petrópolis, Barra do Piraí, Campos, Volta Redonda, etc., surgiram futurosos astros e estrêlas, sendo que o título principal já foi conquistado pela cidade de Petrópolis, enquanto o de juvenis coube à Barra do Piraí.

O certame terá duas etapas finais realizadas a 1 e 2 de setembro vindouro, mas desde já fazemos questão de apresentar aos seus promotores as nossas congratulações.

CUIDADO COM O "FOOT-FAULT"

Os técnicos e dirigentes das seções de tênis dos clubes cariocas bem como os diretores da Federação Metropolitana, devem tomar providências drásticas e imediatas sôbre a maneira escandalosa como os tenistas guanabarinos estão esquecendo as regras do saque. Raro é aquêle (ou aquela) que não saca cometendo "foot-fault". Herbert Haupt, por exemplo, na partida que jogou contra Ronald Moreira, não deu um único saque correto, chegando às vêzes a sacar com o pé mais de meio metro dentro da quadra.

Se não houver um corretivo, teremos muito que lamentar derrotas inesperadas, tal como a de Maria Ester Bueno, na semifinal dos últimos Jogos Pan-Americanos, realizados no México, quando vimos a tenista brasileira perder o encontro e a esperança de conquistar o título, justamente porque foi punida, em dois momentos decisivos, com dois "foot-faults".

Assim, antes dos "chôros", será conveniente tomar as devidas precauções, principalmente agora que estamos às vésperas de um campeonato brasileiro, onde poderão surgir juízes realmente compenetrados de sua missão de fazer cumprir as regras do lawn tennis.

—oOo—

LOBS E DROP-SHOTS

Lucy Maia e Maria Helena de Amorim, dependendo ainda de confirmação, foram convidadas para disputar o próximo Campeonato Nacional da Argentina, a realizar-se em novembro do corrente. Dois motivos, porém, estão atrapalhando os objetivos das duas tenistas cariocas: as provas de Maria Helena e o médo dos aviões de Lucy Maia...

* * *

Está marcado para o próximo dia 27, segunda-feira vindoura, o regresso do deputado Leoberto Leal, presidente da Confederação Brasileira de Tênis, que se encontra em Londres juntamente com uma comissão de parlamentares brasileiros.

Logo após sua chegada, o deputado Leoberto Leal dará início, na Câmara dos Deputados, à luta pela obtenção da verba que a Confederação Brasileira de Tênis tem direito e que sairá brevemente, segundo promessa dos nossos deputados e senadores.

* * *

Quando Ronald Moreira e Herbert Haupt jogavam anteontem no Fluminense, em disputa do Troféu Correio da Manhã, um alto-falante no bar da piscina, onde se festejava um aniversário, atacou furiosamente um baião. Ninguém gostou e muito menos Ronald Moreira que, não adaptando o seu tênis ao ritmo brejeiro do baião, acabou perdendo o "set".

ESPORTE MENOR

AMANHÃ O TORNEIO INÍCIO DE BASQUETEBOL PROMOVIDO PELA "LESPAM"

Instituída a Taça "Comandante Amaury Costa Azevedo Osório"

A Liga de Esportes do Arsenal de Marinha (LESPAM) fará realizar amanhã, à noite, o seu Torneio de Basquetebol, na quadra do Braz de Pina Country Clube, estando envidando todos os esforços para que êste alcance o mesmo êxito conseguido quando da realização do Torneio de Futebol, recentemente efetuado no estádio Caio Martins, em Niterói.

Nada menos de cinco clubes estarão empenhados nesta disputa que, por antecipação podemos dizer, terá um desfecho dos mais atraentes, isto não só pelo valor das equipes, como também pela vontade reinante entre os componentes dos referidos conjuntos em conquistar o título máximo do citado torneio.

Para o campeão, foi pela diretoria da LESPAM instituída a taça "Comandante Amaury Costa Azevedo Osório", chefe do Departamento Pessoal do Arsenal de Marinha e para vice-campeão a taça "Comandante Moacyr Rodrigues da Costa", chefe do Departamento de Produção.

AS PROVAS

O Torneio terá início às 20 horas, e de acôrdo com o sorteio havido as provas são as seguintes: 1.ª prova — 4.º Grupo x 25 E.C.; 2.ª prova — Escola Técnica Profissional x Fábrica de Artilharia da Marinha; 3.ª prova — 31 E.C. x Vencedor da 1.ª prova; 4.ª prova — Vencedor da 2.ª x Vencedor da 3.ª prova.

CAMPEONATO DOS MARCENEIROS

Dando prosseguimento a êste certame, defrontaram-se, na tarde de sábado próximo passado as categorizadas equipes do Laubisch Hirth F. C. x Cunha F. C., no gramado do Columbia, em Del Castilho. O Laubisch, mantendo a dianteira da tabela, vem dia a dia se firmando, na ponta, dando nítida impressão que sairá, no fim do certame, campeão, haja visto suas últimas atuações. Na tarde de sábado, dia 18, o Cunha F. C. pisou o gramado ávido por uma reabilitação, o que não veio, pois a atuação dos jogadores do Laubisch não permitiu aos do Cunha o seu intento.

Dando início à contenda o Laubisch logo aos primeiros minutos procurou consolidar a vitória assinalando nada menos de 2 tentos por intermédio de Mário, e 1 por Jorge. O Cunha, em sua reação mostrou-se bravo mas nada conseguiu além de 1 único tento o que mais tarde viria a ser o seu "tento de honra". O Laubisch, mais descansado, poupou energias para seu próximo compromisso, com ataques sem ambições de tentos porém dada a sua ótima atuação conseguiu mais 2 tentos, 1 assinalado por Machado e outro por Armando, encerrando assim o cotejo. Grande público lotou o estádio do Columbia, aplaudindo os contendores. Na preliminar não houve jôgo. Serviu de juiz o sr. Gilberto, com atuação excepcional.

ASSEMBLÉIA GERAL NO VERA CRUZ

Por ordem do sr. presidente do Conselho Deliberativo, convoco todos os associados maiores de idade, e de mais de seis mêses de permanência no quadro social para tomarem parte na Assembléia Geral Extraordinária, a fim de tratar de assuntos referentes a requerimentos enviados ao grêmio por associados, estando a primeira convocação marcada para as 20,30 horas, e a segunda às 21,00 horas do próximo dia 29 de agôsto de 1956, em nossa sede social à rua Frei Henrique n.º 46, Abolição.

DIFÍCIL VITÓRIA DO GREMIO A. PONTO CHIC

O Grêmio Atlético Ponto Chic, recebeu domingo último a visita do Coqueirinho Futebol Clube, de Vicente de Carvalho, contra quem preliou, amistosamente tendo conseguido uma difícil vitória pelo escore de três tentos a dois.

A partida foi árdua e teve um transcurso dos mais equilibrados, vencendo o que melhor soube aproveitar as chances surgidas. Tanto os vencedores como os vencidos, tiveram um bom desempenho, realizando um prélio à altura do prestígio das duas agremiações.

As equipes atuaram com a seguinte constituição: Grêmio A. Ponto Chic — Nini; Norival e Domingo; Sérgio, Ari e Sequeira; Almir, João, Cheiroso Vadinho e Zeca.

Coqueirinho — Gonque; Jorge e Gabriel; Wilson, Evanildo e Valdir; Pedrinho, Heitor, Altair, Jair e Geraldo.

Na partida preliminar ainda venceram os locais pelo escore de 3 x 1.

Fácil vitória do Coríntians

Derrotado o Araraquara por 4 x 0

ARARAQUARA (S.P.) 22 (Sport Press) — Como parte do programa esportivo de comemorações do aniversário desta cidade, realizou-se esta tarde, o prélio inter-municipal, entre a Associação Desportiva Araraquara e o S. C. Corintians Paulista, que, sem se empregar a fundo, venceu com facilidade, por 4x0. Na primeira etapa, jogando quase apàticamente, os corintianos marcaram a vantagem mínima, com um tento de Cláudio II aos 34 ms.

Na etapa complementar, levando o jôgo mais a sério, conseguiram os alvinegros do Parque S. Jorge, mais 3 tentos, assinalados por Zezé, aos 20 ms., Nelsinho aos 25 e Cláudio aos 29 ms., batendo uma falta de fora da área, encerrou o placarde.

A arbitragem estêve a cargo do apitador João Rela Filho, da FPF. E a arrecadação, demonstrando o interêsse do público araraquarense, pela exibição do Corintians, chegou aos 180 mil cruzeiros. E as equipes, jogaram com as seguintes formações:

CORINTIANS — Gilmar (Zeferino), Olavo e Alan, Odario, Julião e Roberto (Valmir), Cláudio (Zezé), Paulo (Boca), Cláudio II (Cláudio), Rafael e Zezé (Nelsinho).

ARARAQUARA — Veludo (Ventura), Valdir (Nilton) e Pádua, Nélio, Tato e Alípio, Moacir, Jarbas (Gêto), Desastre (Velesquez), Rebolo e Tom Mix.

Esteve presente o presidente da FPF, deputado Mendonça Falcão. Antes do encontro, o goleiro Gilmar, que aniversaria hoje, foi homenageado por um grupo de senhoritas.

PROGRAMAS PARA SÁBADO...

(Conclusão da última página)

8.º páreo — às 17,10 horas — 1.600 metros — Cr$ 85.000,00 — (Betting).

		Ks.
1	1 Braville, A. Cardoso	56
	" El Faqui, D. P. Silva	56
	2 Rembrandt, D. Moreira	56
	3 Rio Negro, O. Ulilôa	56
2	4 Equívoco, M. Henrique	56
	5 Histórico, G. Almeida	56
	6 Efebo, W. Meireles	56
3	7 Ijosse, J. Marchant	56
	8 Onório, H. Lima	53
	9 Tio Luiz, L. Diaz	56
4	10 Rei do Nordeste, J. Ba[illegible]	56
	11 Locatário, D. Silva	56

CORRIDA DE DOMINGO

1º páreo — às 13,50 horas — 1.400 metros — Cr$ 55.000,00 — GENERAL ANDRADE NEVES.

		Ks.
1	1 Thebas, U. Cunha	52
	2 Josefina, D. Moreno	52
2	3 Ogivinha, A. Marçal	56
	4 Nuria, J. Tinoco	50
3	5 Safira, J. Marchant	58
	6 Iritaca, G. Almeida	58
4	7 Mistinguete, D. P. Silva	56
	" Lakmé, M. Alves	52

2º páreo — às 14,15 horas — 1.000 metros — Cr$ 65.000,00 — GENERAL MENNA BARRETO

		Ks.
1	1 Jasione, U. Cunha	55
	2 Fair Gagel, D. P. Silva	55
2	3 Milsa, J. Marchant	55
	4 Chalúa, D. Silva	53
3	5 Inagua, B. Marinho	55
	6 Jussiena, A. G. Silva	55
4	7 Jaraie, J. Tinoco	55
	" Joannea, O. Moura	55

3º páreo — às 14,40 horas — 1.500 metros — Cr$ 70.000,00 — GENERAL MALLET.

		Ks.
1	1 Ultriz, J. Marchant	55
2	2 Urauna, B. Marinho	55
3	3 Cordeona, D. P. Silva	55
	4 Itatinga, U. Cunha	55
4	5 Sinfonia, O. Ulilôa	55
	" Serrania, A. Cardoso	55

4º páreo — às 15,10 horas — 1.400 metros — Cr$ 80.000,00 — VILLAGRAM CABRITA.

		Ks.
1	1 Erônico, A. Portilho	54
	2 Piracema, I. Amaral	50
2	3 Causídico, D. P. Silva	54
	4 Benguarda, G. Almeida	54
3	5 Scollops, D. Silva	55
	6 Pimpolho, E. Castillo	52
4	7 Nassau, U. Cunha	52
	8 Tripoli, M. Alves	52

5º páreo — às 15,40 horas — 1.500 metros — Cr$ 70.000,00 — GENERAL OSÓRIO.

		Ks.
1	1 Bongiorno, E. Castillo	55
	2 Nauta, A. Portilho	55
2	3 Ile de France, M. Henrique	55
	4 Seamaster, D. P. Silva	55
	5 Jamacaru, L. Lins	55
3	6 Bar-E'-Jebel, L. Diaz	55
	7 Jugurta, C. Morgado	55
	8 Malvinero, J. Tinoco	55
4	9 Fanfarrão, U. Cunha	55
	" Ulo, J. Marchant	55

6º páreo — às 16,10 horas — 1.300 metros — Cr$ 65.000,00 — MARECHAL FLORIANO PEIXOTO — (Betting).

		Ks.
1	1 Uja, J. Marchant	55
	" Uga, A. G. Silva	55
	2 Charmaine, M. Hen[illegible]	55
	3 Silfide, L. Diaz	55
2	4 Talica, D. Moreno	58
	5 Ferrugem, B. Mari[illegible]o	55
	6 Baforada, E. Castillo	55
3	7 Revolução, D. P. Silva	55
	8 Fronteira, XX	55
	9 Sicília, O. Ulilôa	55
4	10 Melita, U. Cunha	55
	11 Lourinha, L. E. Ca[illegible]o	55

7º páreo — GRANDE PRÊMIO DUQUE DE CAXIAS — às 16,40 horas — 2.000 metros — Cr$ 180.000,00 — (Betting).

		Ks.
1	1 Leocádia, U. Cunha	53
	2 Tilda, XX	53
2	3 Donaire, A. Portilho	53
	4 Treta, J. Marchant	53
	5 Encore, L. Diaz	53
3	6 Huapi, E. Castillo	53
	" Diadea, A. G. Silva	53
	7 Mas-tua, D. P. Silva	53
4	8 Roleta, O. Ulilôa	53
	" Quadrilha, XX	55

8º páreo — às 17,10 horas — 1.400 metros — Cr$ 85.000,00 — GENERAL ANTONIO SAMPAIO — (Betting).

		Ks.
1	1 Astro, D. P. Silva	58
	" El Valiente, A. Cardoso	60
	2 Haralém, O. Serra	54
	3 Roi, B. Marinho	54
2	4 C. do Brejo, W. Meireles	51
	5 Fabian, D. Silva	52
	6 Quefir, O. Ulilôa	54
3	7 Capurro, G. Almeida	54
	8 Sagu, XX	52
	9 Quincas Borba, A. Portilho	60
4	10 Hilo-Deoro, D. Moreira	60
	" Hallaô, H. Lima	54

SANTOS AINDA NÃO RENOVOU...

(Continuação da 1.ª página)

na tarde de hoje resolver a renovação do contrato de Santos.

— Não chegou nem a falar com Santos?

— Não houve oportunidade. Estive cedo aqui mas quando cheguei, Santos estava treinando e depois disso fui chamado com urgência à minha repartição para tomar providências que se faziam necessárias.

NÃO HOUVE ESQUECIMENTO

Continuamos indagando se o Botafogo estava realmente atento com relação a êsse caso, e o sr. Renato Estelita com precisão informou:

— Estava perfeitamente a par que o contrato de Santos terminaria no dia 25 dêste mês. Aliás, desde a Espanha que falei com Santos sôbre êsse assunto.

— Não tendo nenhum contacto com o jogador, o Botafogo já tem alguma proposta em vista?

— Não podemos conjecturar nem especular sôbre isso porque como já disse ainda não tivemos entendimentos. O que Santos deseja terá primeiro que chegar ao nosso conhecimento para então tomarmos essas bases como referência e decidirmos a respeito. Acho justo que o jogador tenha suas reivindicações a fazer e faça planos tendo em vista suas conveniências.

— Acredita então que não haverá dificuldades para a renovação do contrato?

— Absolutamente. Não houve entendimentos mas as relações de Santos com o Botafogo continuam boas como sempre estiveram.

TOMÉ RENOVOU

Por sinal foi o próprio Renato Estelita que esclareceu que o zagueiro Tomé não treinou ontem porque renovou o contrato. Quanto a Santos acreditamos que sòmente para a semana o caso seja resolvido muito embora Santos jogue contra o Olaria.

OS JOGOS NA BAHIA

Finalmente, soubemos por intermédio do sr. Emilio Beaklini, posteriormente confirmado pelo sr. Renato Estelita que ainda não foram contornadas as dificuldades para que o alvinegro possa jogar em Salvador nos dias 1 e 2 de setembro. É que o prélio com o S. Cristóvão teria de ser antecipado. Os "alvos" querem jogar na quarta-feira ou quinta-feira à noite, na semana do seu prélio com os botafoguenses enquanto que os de General Severiano concordam com êsses dias apenas trocando a noite pelo dia.

— A iluminação em Figueira de Melo é muito deficiente, disse Beaklini.

J. CARLOS OU WILSON

Já há bastante tempo que o técnico Zezé Moreira vem mantendo nos treinos, alternadamente, os meias J. Carlos e Wilson Moreira. Quando chega porém no dia do jôgo oficial o escalado é mesmo o João Carlos. Será escrúpulo do técnico, por temer escalar o seu filho? Ou acha Zezé Moreira que João Carlos preenche melhor o setor. Deixamos à torcida alvinegra a resposta porque na verdade durante os treinos muitas vêzes Wilson Moreira suplantou seu companheiro que em outras oportunidades se mostra também mais ativo e perigoso.

CONTRA OS FUZILEIROS NAVAIS

O treino de ontem, apresentou a novidade de ser efetuado contra os Fuzileiros Navais que foram derrotados por 7x0 com 4x0 na primeira fase com tentos de: Hélio, Didi, Garrincha e J. Carlos e na fase final por Neivaldo, Wilson e Didi.

O quadro titular treinou com: Amauri; Gerson e Santos; O. Maia, Bob e Bauer (Pampolini); Garrincha (Neivaldo), Didi, Paulinho, J. Carlos (Wilson) e Hélio.

SAIU SANTA MARIA

O médico Oscar Santa Maria que vinha com dedicação chefiando o D. Médico do Botafogo, desde domingo último deixou de exercer essas funções sendo substituído pelo médico Carvalho Leite, que também já ocupou êsse cargo. Não haverá portanto, solução de continuidade nesse setor tão importante já que C. Leite está perfeitamente familiarizado com o ambiente.

SEGUEM OS STARISTAS PARA O MUNDIAL

Seguem hoje, para a Itália, onde disputarão o campeonato mundial da classe "star", os componentes da equipe nacional que representará o Brasil em tão importante certame.

Com o mesmo destino já seguiram, os iatistas Jorge Franke Geyer, Harry Adler e Carlos de Brito. Com o mesmo destino embarcarão via Panair, os staristas: Tacariju Tomé de Paula, Walter Von Hutschler e Jean Crispin que se fará acompanhar de sua senhora.

A saída do avião está prevista para as 21 horas no Aeroporto Internacional do Galeão.

FUTEBOL EM SÃO PAULO

SERÁ RESPEITADO o regulamento do campeonato

Os dez clubes melhor colocados na etapa de classificação farão o turno final — Hoje, Portuguêsa x Ferroviária — Impugnou o Juventus os árbitros estrangeiros

SÃO PAULO, 22. Ante os rumores de que havia um movimento visando contra-marcha no sistema de disputa do campeonato paulista para êste ano e que o certame prosseguirá até seu término com 18 clubes, aproveitamos a reunião da diretoria da Federação Paulista de Futebol para ouvir os mentores sôbre o assunto. O desmentido foi formal e unânime. O regulamento será respeitado integralmente e os dois turnos finais do campeonato serão disputados pelos dez clubes mais bem classificados no turno inicial, enquanto os restantes disputarão um torneio, também em dois turnos, que indicará o último colocado para figurar na segunda divisão.

VITOR SUSPENSO

SÃO PAULO, 22. O Tribunal de Justiça estêve reunido julgando as últimas ocorrências, aplicando as seguintes penalidades: Isan, da Ferroviária, multa de Cr$ 500,00; Roque, Mauro e Lanzoninho, multa de Cr$ 200,00 e Vitor, suspenso por um jôgo, todos do São Paulo; Ivan, do Santos, multa de Cr$ 200,00; Cláudio, do Corintians, multa de Cr$ 500,00; Gersio, multa de Cr$ 200,00 e Nestor, de Cr$ 500,00, ambos do Palmeiras; Atis, da Portuguêsa de Desportos, multa de Cr$ 700,00. Palmeiras, São Paulo e Santos, multados em Cr$ 1.400,00; Corintians, multado em Cr$ 1.000,00; Noroeste e Ferroviária, multados em Cr$ 1.200,00; Taubaté e Juventus, multados em Cr$ 900,00 e Portuguêsa de Desportos, multada em Cr$ 600,00. S. P.

PORTUGUÊSA X FERROVIÁRIA

SÃO PAULO, 22. Dando prosseguimento à disputa do turno de classificação do campeonato paulista, estarão em confronto, amanhã, no Pacaembu, os quadros da Portuguêsa de Desportos e da Ferroviária. A Portuguêsa com a sua situação perfeitamente garantida, já que ocupa o terceiro pôsto em companhia do Corintians. O mesmo não acontece com a Ferroviária que está no limite da classificação, com pequena diferença de pontos de outros candidatos. Tem a Ferroviária dez pontos perdidos e ocupa o sexto pôsto juntamente com o Juventus figurando juntamente com Taubaté e XV de Piracicaba que tem 11 pontos perdidos, entre os des classificados no momento.

Essa situação referente à classificação vem emprestando maior interêsse aos jogos do turno inicial já que a expectativa é grande. Para dirigir êsse encontro foi indicado o árbitro Erwin Higer.

Os quadros deverão formar assim: Portuguêsa de Desportos: Cabeção; Reinaldo e Nena, Djalma Santos, Brandãozinho e Hermínio; Edmur, Zé Amaro, Liminha, Ipojucan e Guimarães.

Ferroviária: Basílio; Viana e Monte; Dirceu, Itamar e Quim; Paulinho, Cardoso, Bazzani, Gomes e Boquita. S. P.

DELIO MANTERA O QUADRO

SÃO PAULO, 22. Segundo soubemos é pensamento do técnico Delio Neves manter a formação do quadro da Portuguêsa, que atuou contra o Palmeiras, para o jôgo contra a Ferroviária, amanhã, inclusive aproveitando Guimarães que correspondeu naquele compromisso.

NÃO QUER ÁRBITROS ESTRANGEIROS

SÃO PAULO, 22. No sorteio de árbitros procedido pelo presidente Mendonça Falcão, o Juventus, pelo seu presidente Modesto Mastrorosa, impugnou os árbitros estrangeiros para seu prélio com o alvi-verde.

REUNIÃO DOS ÁRBITROS

SÃO PAULO, 22. O presidente da Federação, deputado Mendonça Falcão, respondendo pelo departamento de Árbitros da Federação enquanto não encontra outro elemento para o cargo, convocou os árbitros para uma reunião na sexta-feira próxima, quando manterá uma palestra com juízes e auxiliares que atuam nos jogos da divisão principal. S. P.

ACEITO O PEDIDO DE JAIME BORTMANN

SÃO PAULO, 22. A diretoria da Federação Paulista de Futebol tomando conhecimento do pedido de demissão do sr. Jaime Bortmann aceitou consignando o agradecimento da entidade pelos serviços prestados por êsse desportista na direção do Departamento de Árbitros. S. P.

NOITADA DE BASQUETEBOL FLAMENGO 48 a 37 SÍRIO E LIBANÊS 61 a 51

Teve lugar na noite de ontem, no Ginásio Gilberto Cardoso, mais uma rodada do "Super" Campeonato de Basquetebol, com a realização de duas partidas, nas quais estiveram empenhadas as três equipes que até então eram líderes do certame, como sejam: Flamengo, Sírio e Grajaú.

Como se vê, um dos ponteiros estava condenado a deixar a privilegiada posição, e nessa situação se colocaram Sírio e Grajaú, justamente porque tiveram que enfrentar um ao outro.

Enquanto isto, o Flamengo dava combate ao Tijuca.

FLAMENGO 48 x TIJUCA 37

A partida preliminar foi disputada pelas equipes do Flamengo e do Tijuca, cabendo a vitória ao quadro rubronegro, pelo escore de 48 a 37, neste encontro o Flamengo teve que se empenhar a fundo para abater o seu antagonista.

SÍRIO E LIBANÊS 62 x GRAJAÚ 51

O encontro principal teve um desenrolar dos mais atraentes, dada a colocação dos competidores. Sírio e Libanês e Grajaú, duas equipes categorizadas, que realizaram uma peleja à altura do prestígio técnico dos seus conjuntos.

Como era de esperar, a luta foi difícil de decidir, sòmente o sendo na prorrogação, já que o período regulamentar terminou empatado de 47 a 47. Todavia na prorrogação o Sírio mais calmo levou de vencida o seu adversário pelo escore de 61 a 51.

RENDA

A rodada de ontem rendeu a importância de 7.115 cruzeiros.

COMEÇA...

(Continuação da 1.ª página)

tada êste ano verifica-se que as más e regulares atuações andaram parelhas. O Canto do Rio têm uma significativa vitória contra o Bonsucesso por 3x2 conseguida no próprio campo do adversário enquanto o S. Cristóvão empatou com o mesmo Bonsucesso por 3x3. Nos demais compromissos sofreram revezes contundentes.

Assim sendo, afora o fator campo favorável aos cariocas nada mais se pode conjeturar.

OUTROS DETALHES

O prélio de aspirantes entre as mesmas equipes terá início às 19,15 e o principal às 21,15 horas no campo do S. Cristóvão à rua Figueira de Melo.

O S. Cristóvão atuará com: Geraldo; Jorge e Ivan; Benedito, Osmindo e Décio; Marinho, Paulinho, Ademar, Nilton e Olivar. Canto do Rio: Veludo; Elcio e Duque; Vitor, Eli e Lafaiete (Arnóbio); Milton, Osmar, Zequinha, Mituca, e João do Vale.

JUIZ E AUXILIARES

Arbitrará a partida o Juiz Eunápio de Queiróz que vem cumprindo boas atuações no campeonato sendo auxiliado por: Adelino da Silva Maia e Walter Soares.

Páreo por páreo

(Conclusão da última página)

Billy, que volta em boas condições de treino.

* * *

Régio, que anda correndo muito e gosta mais da areia, aparece em primeiro plano. Cacau, atravessando boa fase, constitui algum perigo, e Januário, de volta com bons privados, alimenta pretensões.

* * *

Tantalito, retornando em condições, pois outro dia chegou agarrado com Grieg no exercício, aparece como fôrça. Mas Quetzal, que sempre figurou com destaque nessa turma, é forte adversário. Tremonti, agradecendo a última estirada, alimenta pretensões.

* * *

Solúvel, em ótima forma, defende-se de John Fox, que volta descansado e cheio de esperanças. Frade, correndo muito outro dia, aparece para complicar a situação, e Blue Sky, que anda como nunca, continua a [illegible] receios.

* * *

Ilhéo, retrospecto vivo, não deve perder desta feita. Monte Vernon, melhor montado agora, vai dar algum trabalho e El Mayor, que correu bem outro dia, reune possibilidades.

SAGROU-SE O CHILE CAMPEÃO...

(Continuação da 1.ª página)

As brasileiras realizaram um belo jôgo individual e as argentinas opuzeram uma defesa sólida por zona, contra-atacando e desconcertando suas rivais. As brasileiras iniciaram, então, um jôgo veloz e conseguem várias vezes romper a barreira defensiva argentina com passes rápidos em profundidade.

As brasileiras, jogando com grande decisão, iniciam o 2.º tempo e passam a liderar o match, chegando a marcar 38 a 34.

Contudo, as argentinas não perdem seu ritmo e continuam mantendo o mesmo jôgo, isto é, defesa por zona com rápidos contrataques.

A última fase do jôgo foi verdadeiramente dramática. De início, as brasileiras deram impressão de que finalmente triunfariam.

Mas a argentina Pietropiana, a melhor jogadora da noite, bastante inspirada, conseguiu dar o triunfo a seu país nos instantes finais, enquanto que as brasileiras se desconcertavam e perdiam a harmonia.

Marcaram os pontos:

Argentina — Bonetti 9, Irma Reyes 6, Pietrapiana 23, Rosales 10, Kirsch 5, Ramona Del Valle 7, Edelvis Rodriguez 1 e Nelly Galo 1.

Brasil — Aparecida Cardoso 2, Helena Cardoso 8, Aglae Giorgio 7, Kanawatti 11, Marlene Benton 4, G. Cardoso 9, Aresia Mendes 4, Rita Oliveira 8 e Atila Pinheiro 3. U. P.

CLASSIFICAÇÃO GERAL

QUITO, 22 — Encerrando o Campeonato Sul-Americano de Basquetebol Feminino, a posição dos países participantes é a seguinte:

1.º — (Campeão) — Chile, 6 matches ganhos, nenhum perdido, 290 pontos pró e 205 contra.

2.º — Brasil, vice-campeão, 4 jogos ganhos e 2 derrotas, 353 pontos e 259 contra.

2.º — Argentina, vice-campeã, 4 jogos ganhos e 2 derrotas, 298 pontos ganhos e 259 contra.

2.º — Paraguai, vice-campeão, 4 vitórias e 2 derrotas, 339 pontos ganhos e 275 contra.

5.º — Equador, 2 vitórias e 4 derrotas, 232 pontos ganhos e 295 contra.

6.º — Peru, 1 vitória e 5 derrotas, 255 pontos ganhos e 305 contra.

7.º — Colombia, nenhuma vitória e 6 derrotas, 189 pontos ganhos e 359 contra.

EM LIMA

LIMA, 22 — O selecionado brasileiro de Basquetebol feminino apresentar-se-á ao público desta cidade na noite da próxima quinta-feira, de regresso de Quito, quando enfrentará o quadro local do "Terrazas".

Também exibir-se-á a representação argentina, na noite seguinte, provavelmente contra o quadro do "Círculo Desportivo" desta Capital.

Os meios desportivos acham-se entusiasmados com esta temporada, considerando que os dois quadros que nos visitarão cumpriram destacada atuação no certame Sul-Americano que se realizou na Capital equatoriana.

Em vista dos quadros peruanos serem fracos para enfrentar tão poderosos "fives", apresentar-se-ão êles reforçados com jogadoras de outras equipes locais F. P.

HOJE À NOITE...

(Continuação da 1.ª página)

de Amorim e Luiz Carlos de Almeida x Yeda Ferreira e Mario Pucheu (semifinal de dupla mista).

Quadra 4 — Às 19 horas — Semifinal de simples masculino, melhor de 5 "sets" — Paulo Ferraz x Ronald Moreira. Às 20 horas — Inah e Paulo Ferraz x Lucy Maia e Ronald Barnes (Semifinal de dupla mista).

Quadra central — Às 18 horas — Herbert Mesquita x George Shaldres (Veteranos). Às 19 horas — Ricardo Pernambuco e Luiz F. Coimbra x Humberto Costa e Nelson Moreira (Semifinal de duplas de veteranos).

FINAIS A PARTIR DE AMANHÃ

A decisão do certame guanabarino será iniciada amanhã, quando serão jogadas as finais de duplas de senhoras, de veteranos e de cavalheiros, esta jogada em melhor de 5 "sets". No sábado, encerrar-se-á o Campeonato, com as finais de simples de senhoras, de cavalheiros e de veteranos, além da de duplas mistas.

A JORNADA DE ONTEM

Foram os seguintes os resultados da rodada de ontem do Campeonato carioca: Miriam Figueiredo e Yeda Ferreira venceram Mady Bentes e Waldelina Fraga por 9 x 7 e 6x 3; Lucy Maia e Maria Helena de Amorim venceram Brigit Bjorklund e Suzana Rasgado por 6 x 4, 5 x 7 e 6 x 2; Lucy Maia e Ronald Barnes venceram Efigênia de Oliveira e Nelson R. Moreira por 6 x 3 e 6 x 2; Paulo Ferraz e Mario Pucheu venceram Derny Queiroz e Ronald Barnes por 6 x 4, 6 x 3 e 6 x 2; Paulo Ferraz venceram Brigit Bjorklund e Aloisio F. Souza por 6 x2, 0 x 6 e 6 x 3; Ronald Moreira e Luiz Carlos de Almeida venceram Humberto Montenegro e Aloisio F. Souza por 6 x 1, 6 x 3 e 8 x 6; Yeda Ferreira e Mario Pucheu venceram Derny Queiroz e Suzana Rasgado por 9 x 7 e 6 x 3; Maria Helana de Amorim e Luiz Carlos de Almeida venceram Helena Valente Duarte e George Shaldres por 6 x 1 e 6 x 2 e Herbert Mesquita e Eduardo Melo venceram George Shaldres e J. Simonsen por 6 x 0, 6 x 8 e 6 x 3.

APRONTA O FLAMENGO hoje à tarde, na Gávea

O Flamengo encerrará hoje à tarde, a preparação para o embate com o Bonsucesso, com a realização de um treino de conjunto.

O ensaio desta tarde está sendo aguardado com certa ansiedade, pois será conhecida a formação da equipe para o encontro de sábado.

Indio é o elemento que prende as atenções gerais. A sua atuação no exercício de terça-feira fêz com que surgissem esperanças quanto ao seu reaparecimento contra os rubroanis. Portanto, a decisão sôbre o centro-avante surgirá findo o apronto.

VIDA EXCURSIONISTA

A BANDEIRA DO BRASIL NOS CUMES DO VULCÃO POPOCATEPETL — Um grupo de montanhistas mexicanos do S. Club Maracas-Excursionismo, com sede no México, D.F., levou a bandeira do Brasil ao cume do majestoso e gelado "Volcan" Popocatepetl e do Tacaná, no tradicional dia da Festa das Bandeiras. Anualmente os clubes excursionistas mexicanos celebram esta festa e cada um dêles, representando os países das Américas e a Suíça, hasteiam as bandeiras das respectivas nações no alto do Popocatepetl. O Centro dos Excursionistas que recebeu do nosso cônsul no México, sr. Renato Bayma Dênys esta notícia, já solicitou ao seu co-irmão mexicano que lhe remetesse a bandeira mexicana que tremulou ao lado da brasileira para ser hasteada no alto do Dedo de Deus, a montanha-símbolo, ao lado do pendão verde-amarelo, numa confirmação da tradicional amizade que une os dois povos. Na foto, alguns "lagartixas" mexicanos que subiram ao Popocatepetl com a nossa bandeira.

PELOS CLUBES EXCURSIONISTAS

CENTRO DOS EXCURSIONISTAS

Oferecido ao quadro social e suas famílias, será realizada na próxima quarta-feira (última do mês) a noite dançante dos aniversariantes, com um conjunto musical: de 21 às 24 horas. Ingresso com o recibo nº 8.

— Sob a direção do presidente da Diretoria, Ruy Leal Barroso, estêve reunida a Comissão Permanente da CEB (Campanha do Reflorestamento) com a colaboração dos sócios, dra. Odette Toledo, Idalicio Manoel de Oliveira Filho, Alfredo Maciel, dr. José Ferreira Barreto, Jorge Speciale, prof. Alvaro Rosadas e Fernando Paiva Guimarães, tendo por objetivo a próxima Campanha de Educação Florestal. O C.E.B., pela quarta vez, tomará parte ativa na colaboração oferecida ao Serviço Florestal Federal, determinando pelo Departamento Técnico, o plantio de mudas em tôdas as excursões realizadas no decorrer de setembro. Por indicação das Diretorias anteriores, a Presidência atual manteve a promoção de atividade idêntica, ao menos uma vez por mês, nas excursões programadas subseqüentemente. Os guias J. Speciale e G. Buchheister promoverão excursão especial. Para tratar do assunto, o vice-presidente-técnico, dr. Manoel de Souza Lordeiro e o associado Jorge Speciale, agraciado pela Benemérita Ordem da Árvore, estiveram em demorada palestra com o dr. Nearch Silveira, vice-presidente da Campanha de Educação Florestal, a ser instalada no próximo dia 21 de setembro. Por proposição de um dos membros da Comissão Permanente do C.E.B., dra. Odette Toledo, junto ao associado Alberto Lima, será convidado o dr Dacl Pires de Lima, atual diretor do Serviço Florestal do Ministério da Agricultura, para uma palestra sôbre a "Semana da Árvore", na sede do C.E.B., nos primeiros dias do mês próximo. Outras palestras radiofônicas deverão ser promovidas pelo Departamento de Divulgação da agremiação excursionista.

— Extraordinàriamente, para sábado, está programado uma visita (cultural) ao Jardim Zoológico, sob a direção de Jorge Speciale. Informações na Sede.

— O guia Francisco de Franco está programando uma excursão recreativa com churrasco, nas Grutas Paulo e Virginia (Floresta da Tijuca), no primeiro domingo de setembro. "Agulhas Negras" é outra programação para excursionistas mais experimentados, sob a direção de Gilberto de Oliveira Coutinho.

— A propósito da recente excursão a cidades e grutas capixabas, o guia prof. Francisco Pacheco da Rocha fêz um breve relato, reportado e gravado, difundindo pesquisas científicas e a prática do Excursionismo Brasileiro. O material recolhido nas grutas Santa Angélica está fotografado e entregue ao Museu Nacional, para estudos dos interessados.

— Sob a direção de Edmundo Barros Braga e Mário Araújo Motta, o CEB programou, para outubro, excursão à *Serra da Bocaina*.

— No horário de 15 às 22, estão expostas, na sede social, as fotografias dos integrantes da excursão ao Triângulo Mineiro.

— Procedente de Nova Iorque, chegará hoje, às 10 horas, pelo "Argentina", a montanhista e colaboradora do Departamento Social, prof. Beatriz Osório, contemplada em 1955, com uma Bolsa de Estudos instituída pelo Rotary Clube.

— Para esta semana, estão programadas as excursões: *Paredão Marumbi*, direção de Mário Motta. Encontro às 7 horas, no jardim do Alvado X *Silvestre*, guia Idalicio Manoel de Oliveira Filho, sendo o encontro às 6,30 hs. na praça da Bandeira; *Olhos do Imperador* (Gávea), guia Sérgio Ferreira Leitão; *Pedra Bonita* (maciço da Tijuca), direção Francisco de Franco; *Cabeça de Negro* (Petrópolis), caminhada leve, direção Carlos Costa Leite. Informações hoje, na sede, ou pelo telefone 22-3496.

— Por motivo de ordem técnica, foram transferidas as excursões do *Morro Açu* e *Cachoeira da Fumaça* (acampamento e visitas).

— Na cidade de Manhumirim será fundado brevemente um Clube de Excursionismo.

CLUBE EXCURSIONISTA CARIOCA

Está sendo vendida a 4a. série de títulos de sócios proprietários (50 títulos) ao preço de Cr$ 3.000,00 para o pagamento da nova sede, cuja construção se encontra na alvenaria, devendo ficar pronta dentro de 1 ano.

O concurso de "Miss CEC", na última quinta-feira, 16 apresentava o seguinte resultado: 1º lugar Marly Campelo, 200 votos; 2º — Maria Alice Bunsburge, 100 votos; 3º — Cyanéia Schippers, 50 votos e outras menos votadas.

A concentração no dia 26, no Pão de Açúcar, será em homenagem aos companheiros George Guarischi e Walmir de Castro, falecidos em 31 de agôsto de 1952.

RETIRADO O CABO DE AÇO DA CHAMINÉ "STOP"

O Departamento Técnico do Centro dos Excursionistas está comunicando em Ofício a todos os clubes confrades, a retirada (definitiva) do cabo de aço do lance posterior ao "Suplício Chinês", na "Chaminé Stop" (Pão de Açúcar). Segundo êsse comunicado, subscrito pelo vice-presidente técnico do C.E.B., Manoel de Souza Lordeiro, a iniciativa "teve por objetivo, não só contribuir para a maior segurança das escaladas, como também para manter vivos os princípios da legítima prática do Montanhismo". E acrescenta: "O lance é de extrema facilidade de execução, sendo mesmo, um dos mais fáceis de tôda a escalada. A saída da "chaminé" é feita transversalmente, agora sem o auxílio do cabo de aço. Para a maior segurança dos montanhistas, foram colocados grampos. É de nossa vontade suprimir, também, o artifício do último lance externo, o que será feito depois de minucioso trabalho visando à segurança dos escaladores, pelas características que apresenta aquêle trecho (rocha em decomposição, vegetação solta etc.)" O trabalho recentemente executado na "Stop" teve a colaboração do guia Mário de Araújo Motta, com a supervisão do diretor do Departamento Técnico.

REUNIRAM-SE NO EXCELSIOR, OS HOTELEIROS CARIOCAS

Como vem se realizando mensalmente há anos, reuniram-se os filiados da Associação Brasileira da Indústria Hoteleira, seção do Distrito Federal, no dia de ontem, no Hotel Excelsior, em reunião-almôço. Presidido pelo sr. Emilio Lourenço de Souza, vice-presidente da ABIH, o ágape estêve bem concorrido.

Durante o almoço, após a apresentação dos convidados, foram prestadas diversas informações destacando-se as que se referiram ao convite feito pela municipalidade de Santos para que os hoteleiros participem do VI Congresso Brasileiro de Turismo, a ser realizado naquela cidade, em setembro próximo; sôbre o Curso de Iniciação Hoteleira patrocinado pelo SENAI e dirigido pelo sr. Payer e também a cêrca do próximo Congresso Nacional da Indústria Hoteleira a ter lugar em Recife, no mês de outubro.

Ainda durante a reunião, o hoteleiro Benjamim Iglesias, do Ladeira Hotel, desta capital, teve oportunidade de solicitar a interferência das entidades de classe dos hoteleiros para que sejam tomadas energicas providências contra os proprietários de hotéis suspeitos. Não é justo — afirmou o orador — que seja dado o nome de hotéis a êstes verdadeiros bordéis; não é justo que os proprietários dêsses lupanares disfarçados em hotéis, venham a merecer dos poderes públicos, os mesmos favores que são dados aos verdadeiros hotéis.

CAMPOS DO...

(Conclusão da última página)

trada de segunda categoria, tôda de terra batida, na extensão de 93 quilômetros, atravessando duas serras: a de S. Benedito e de Campos do Jordão, está a merecer as devidas atenções do poder público.

Neste sentido vêm, govêrno e povo de Campos do Jordão batalhando para que a ligação rodoviária Pindamonhangaba-Campos do Jordão e a abertura do pequeno trecho da Campos do Jordão-Lorena-Piquete se constituam na pedra angular de todo o desenvolvimento turístico do "Paraíso do Frio Tropical".

O CLIMA

Estudos climatológicos têm demonstrado que, no conjunto dos fatôres climáticos, Campos do Jordão iguala, quando não supera, as mais famosas estâncias dos Alpes Suiços, como por exemplo Davos-Platz, a de maior renome mundial.

FONTES HIDRO-MINERAIS NATURAIS

Sem qualquer exploração, mas de comprovada eficácia terapêutica no tratamento de diversas deficiências orgânicas, há no "Paraíso do Frio Tropical" as seguintes fontes: "Água Santa", "Marisa" e "N. S. das Graças".

ATIVIDADES COMERCIAIS E INDUSTRIAIS

A indústria em Campos do Jordão atravessa uma fase incipiente e não é por outro motivo que conta com raros estabelecimentos fabris. Neste campo destaca-se a de construções, a de laticínios, bem como a hoteleira que tem o seu grande período nos meses de temporadas.

Por outro lado o comércio é relativamente desenvolvido, acusando o cadastro da lançadoria da Prefeitura o número de 340 estabelecimentos comerciais.

COSMOPOLITA

(Continuação da 1.ª página)

Suan Tcho, Tchan Huy Gin, Njan un Si, Fan in Tcho, Wan Lu.

—oOo—

Na Suécia, já com quatro rodadas disputadas, a dupla Goteborg-Sandiken marcha na frente. Malmoe, Norkopping e Aik, um ponto menos, seguem-no. O grande craque do campeonato é o astro de hoquei-sôbre-o-gêlo Tumba-Johanson, Djurgarden. Centroavante, de grandes recursos.

—oOo—

As quatro equipes mais fortes da Escócia, Rangers, Celtic, Aberdeen e East Fife, caíram na mesma chave da Copa da Escócia. Eliminar-se-ão mùtuamente, pois, muito antes das finais, sobrará uma das quatro.

VÁRIAS

O selecionado da Alemanha está trabalhando muito para tentar reaver o prestígio tão surpreendentemente obtido na última Copa do Mundo e perdido logo em seguida. Uma série de jogos preparativos está sendo cumprida pelo quadro germânico, que se prepara para enfrentar a Rússia em Hannover. Mas as coisas não vão bem, não: o Kaiserslautern, superou a seleção no mais recente confronto, por 2 a 1. Eckel e Wenzel marcaram para o Kaisers e Biesinger para o "scratch".

—oOo—

Gianpiero Combi, o famoso arqueiro da Azzurra, faleceu, com 54 anos de idade. Combi era conhecido como o melhor keeper do mundo na sua época. Jogou no selecionado italiano 47 vêzes e estêve no auge da sua carreira em 34, quando a Itália ganhou a Taça do Mundo derrotando a Tcheco-Eslováquia.

—oOo—

Voltando à Alemanha: nova fórmula para a disputa do título nacional, entre os campeões das diversas zonas. Um só turno, no torneio de decisão. Finalidade: ganhar datas, para melhor preparo à Copa do Mundo.

—oOo—

Reunião da Comissão de Arbitragem da FIFA em Dubronik, Iugoslávia. Presentes: Sir Stanley Rous (Inglaterra) Lindberg e Gassmann (Suíça) Escartin (Espanha), Ribeiro (Portugal) e Anderejevic (Iugoslávia). Tema principal: substituição de jogadores contundidos durante as partidas. 88 federações, do mundo inteiro, apoiam a iniciativa, principalmente no que diz respeito a possibilidade da troca do arqueiro.

—oOo—

O veteraníssimo Jimmy Hogan (70 anos) novamente em atividade: "coach" do Aston Villa, para a atual temporada. E o argentino Pablio J. Amandola, contratado pelo Torino, da Itália, como "conselheiro técnico". O primeiro treinador latino-americano, depois da longa série de jogadores conquistados pelo futebol peninsular.

—oOo—

Gustaffson, o grande "stopper" da seleção sueca, já em Bergamo, no seu novo clube. Com a obrigação de retornar, quando chamado para jogar no selecionado da Suécia.

A NOVA "TAÇA DA EUROPA"

Já está conhecida a tabela inicial da disputa da Taça da Europa (de clubes) dêste ano, que tem como detentor o Real Madri, na sua primeira disputa. Eis o programa oficial:

26 de agôsto: Dynamo (Romênia) x Galattasaray (Turquia) em Bucarest (revanche no dia 30 em Istambul).

6 de setembro: Spora (Luxemburgo) x Borussia Dortmund (Alemanha). Borussia ganhou o primeiro jôgo por 4 a 3.

12 de setembro: Slovan (Tcheco-Eslováquia) x SWSK (Polônia) em Bratislava. Revanche: 15 de setembro, em Varsóvia SC Anderlecht (Bélgica) x Manchester United (Inglaterra) em Bruxelas. Revanche: 26 de setembro em Manchester.

Faltam datas para os jogos Nice x Aarhus e F. C. Pôrto x Atlético de Bilbao.

AS MELHORES HISTÓRIAS DO "BOX"

GOLPE BAIXO!...

FRANK ROONEY

Chegando ao camarim, por baixo das arquibancadas, Donovan perguntou quanto à assistência, falou com os repórteres e, depois que êstes saíram, começou a isolar-se de tudo o que o cercava. Era um truque de mágica. Fazia as pessoas desaparecerem até que se sentia sòzinho no quarto. Era a hora de planejar e de pensar. No *ring* não haveria tempo para isto. Êle apenas lutava e pensava depois. Também nunca conseguia perceber as possibilidades. Apenas socava e só via a sua técnica mais tarde, quando era ocasião de pensar na luta seguinte. Se conseguisse ver uma oportunidade com bastante clareza para aproveitá-la, já sabia que tinha perdido.

Mantenha a mão esquerda para fora, pensou e ponha tôda a sua fôrça nela. Machuque-o bem. E no primeiro ou no segundo round, aquêle sôco no queixo. Dez rounds. Êle teria que fazer quinze quando lutasse pelo campeonato, mas esta noite seriam dez.

* * *

Joe Evers entrou enquanto eram enfaixadas as mãos de Donovan. O empresário do rapaz também entrou para olhar Millstein enrolando as longas fitas de algodão nos dedos e mãos de Donovan. Donovan, usando uma toalha e o roupão azul que trazia o nome nas costas, estava num canto, falando com Joe.

Enquanto falava, espreguiçou-se e dobrou os joelhos, afrouxando e testando os músculos.

Joe Evers escrevera: "Donovan não só está pondo em perigo uma magnífica reputação, mas também o mito de invencibilidade existente para muitas das pessoas que o viram lutar — e muitas das que não o viram. Nenhum homem pode fazer jus a um mito a seu respeito. Donovan foi um grande lutador: noventa e uma lutas profissionais, oitenta e três vitórias, dois empates, seis derrotas: sessenta e dois knock-out e êle apenas sofreu um, no começo de sua carreira, quando estava nas lutas preliminares de quatro e seis rounds.

O povo quer e espera um superhomem, mas Donovan nunca o foi e não o será agora, aos trinta e quatro anos de idade!..."

* * *

As colunas esportivas de Joe eram sempre confidenciais e nem sempre falavam de esporte. Homem baixo e forte, êle muitas vêzes se chamava a si próprio de "aquêle homem baixinho". Escreveu: "Eu sou baixo e preciso cuidar da dieta, acho que não gostariam de mim na primeira vez que me vissem. Sei que impressiono mal as pessoas, quando chego a impressioná-las e possuo um complexo a êste respeito. Também estou ficando careca, durmo mal, falo em gíria e se me ouvissem falar saberiam que venho das ruas. Escrevo da mesma forma, às vêzes com dor, às vêzes ridículo, quase sempre com raiva".

"Se você perder hoje à noite", disse Joe, "você vai desistir?"

Donovan pensou por muito tempo. "Não sei, Mary quer que eu desista. Mas esta é a única maneira, que conheço, de ganhar dinheiro. Preciso de mais uma luta".

"Seus irmãos vão indo bem? Você os ajudou muito".

"Não posso pedir-lhes que me ajudem, Joe."

"Claro que pode."

"Não."

"Você vai terminar êste jôgo depressa?"

"Como já disse a você."

"Felicidades, então."

"Não diga felicidades, Joe. Se jogar bem, não precisarei de boa-sorte."

"Virei vê-lo depois da luta."

"Venha comigo ao hotel. Mary está guardando café quente para você."

* * *

Evers escrevera: "A técnica vem primeiro. A contagem não é boa, os reflexos também e o lutador não pode perfazer uma boa combinação de socos. Êle sabe o que deve fazer, mas não consegue fazê-lo. Suas pernas tremem e dobram-se sob o seu pêso e, depois de cinco ou seis *rounds*, o velho lutador recorda um homem de pés chatos, correndo atrás de um rapaz, no seu próprio jardim. Só que êste rapaz traz um tijolo na mão e, quando o velho ficar bastante cansado, o rapaz vai se virar e bater-lhe. A técnica se perde, mas o orgulho fica. O orgulho é insensato. Êle pode fazer muito mal e, às vêzes, aleijar. Mas ninguém pode dizer isto ao velho. O velho nunca acreditaria nisto."

* * *

Já no ring, Donovan olhou ligeiramente para o rapaz, enquanto o juiz lhes dava instruções, vendo os ombros pesados e os braços por baixo do roupão, vendo o rosto quadrado e o nariz quebrado.

Êle poderá ser ferido, pensou Donovan, mas serão precisos três sôcos para que êle sinta alguma coisa!

Nem preciso me lembrar disto. Não preciso me lembrar de nada. Tudo o que preciso fazer é lutar para vencer.

Donovan não escutava Tulley enquanto esperava a campainha do primeiro round. Tulley o irritava. "Trabalhe na sua cintura". Tulley disse. Era tudo o que sabia dizer. E isso significava: faça tudo o que fôr possível para prejudicar o rapaz. Isto é: empregue todos os truques maus que você aprendeu, há muitos anos, que os outros lutadores empregam, mas que você nunca usou. E' apenas um negócio, Donovan pensou, e o caráter vil de Tulley não me afeta.

Donovan moveu-se ràpidamente em resposta à campainha e, depois de usar ambas as mãos, bateu duas vêzes levemente com a esquerda, movendo-se para a direita, fazendo o rapaz perder o alvo. Alcançou-o com três socos diretos com a esquerda sem receber um só e dobrou o braço direito sôbre o corpo, colocando a mão sôbre o ombro antes de amarrar o adversário. No meio do primeiro round começou a pôr mais fôrça no punho esquerdo, esperando a oportunidade de fazer uma combinação. Falhou feio com a direita e recebeu uma direita e uma esquerda nas costelas, um golpe que o abalou. O rapaz tinha velocidade nas mãos, era mais veloz do que Donovan pensava.

Donovan sentia um pouco de calor; o ar estava pegajoso e quente por baixo dos refletores e não havia o menor vento. Chegou a sentir a proximidade dos espectadores por um momento e depois esqueceu tudo, como sempre fazia. Era apenas um movimento ou um barulho fora do *ring*. Não tinha nada a ver com os três homens no *ring* e o que se passava ali.

* * *

O rapaz procurou trabalhar mais perto, Donovan bateu-o com a mão esquerda e, trazendo a direita em linha reta, teve o primeiro sôco bem aplicado. Continuou com um golpe da esquerda e outra vez a esquerda na cabeça; evitando a direita do rapaz e, depois, meio agachado, sua direita baixa, viu a oportunidade que esperava — e, vendo-a, sentiu que era tarde demais. Teve que dizer a si mesmo para não pensar nisto. O tempo para pensar na luta viria depois, o tempo de agir era agora.

No segundo, terceiro e quarto *rounds*, Donovan manteve-se afastado do rapaz e usou sua técnica de boxeur para obter pontos. Não usou a direita muitas vêzes, mas quando o fêz foi para valer.

No quinto *round*, com o povo irrequieto e uivando por mais ação, êle bateu o rapaz com uma direita limpa, abalando-o, mas recebeu depois uma esquerda que doeu. Estava sentindo mais o calor e, no sexto *round*, suas pernas começaram a enfraquecer. O rapaz pôde trabalhar mais de perto, afastando as esquerdas de Donovan e prendendo ambos os braços. Donovan perdia constantemente os golpes de direita e quando conseguia se preparar para socar, recebia mais direitas e esquerdas.

"A luta ainda é sua", disse Millstein no fim do sexto *round*. "Agora escute. Olhe bem para êle. Êle deixa cair o ombro quando prepara uma direita.

"Eu vou batê-lo", disse Donovan.

"Claro que vai. Não há problema."

Não há problema, pensava Donovan e eu não consigo batê-lo! Um menino que há dez anos frequentava os campos de treino procurando-se fazer aceitar para adversário de exercícios, ganhando vinte e cinco dólares cada vez. Ficou sentado no banco, furioso contra seu desajeitamento, desgostoso com o corpo enfraquecido, humilhado com o que sabia que estava por vir.

Já tinha sido batido antes, mas não assim, não como um pato alcançado pela bala de um caçador, não como uma lesma esmagada por um passante!

(Continua)

STARLET EM ASCENSÃO

Rosalina Neri é uma das principais vedetas do filme "O Tempo do Amor". Aqui a vemos numa cena da película procurando seduzir Philippe Lemaire, o galã do filme. (Europress).

FLAGRANTES de J. J. e J.

FADO, MARINGÁ E BAIÃO

Rosália Meirelles está cantando na estação de televisão da NBC, em Nova York. E cantando com muito sucesso, segundo notícias que nos enviaram. Dona de um coração meio brasileiro, a moça incluiu entre os seus dolentes fados duas saltitantes amostras da música popular brasileira: "Maringá", em ritmo de maxixe, e "Kalú". Por sinal, duas criações que estão brilhando no seu repertório.

OS PODERES DA REPÚBLICA

Falando irônicamente, um desembargador mineiro acaba de propor aos juristas nova teoria constitucional: afirma que no Brasil não há três poderes, mas seis.

Os três poderes estabelecidos pela Carta Magna são o Executivo, o Legislativo e o Judiciário. Velho hábito importado assim como a gentileza dos discursos fizeram acrescentar um quarto poder: a imprensa. Além disso, teve aquêle desembargador a coragem de, dando o nome aos bois, verificar a existência de um quinto poder: o Exército. Enfim, teve razão, focalizando a fôrça dos tabeliães, nomeados vitaliciamente pelo presidente da República, não sendo responsáveis a ninguém e dotados com a prerrogativa de canalizar para seus bolsos um pesado impôsto indireto. São o Sexto Poder da República.

Executivo, Legislativo, Judiciário, Imprensa, Exército e o Wabelienato: está completo o panorama nacional? Não cremos. O desembargador esqueceu o Sétimo Poder: a advocacia administrativa. E esqueceu, inexplicàvelmente, o Oitavo Poder, o mais forte de todos: a fôrça da inércia.

ALUGUEL E CASA DE CHÁ...

O congelamento de aluguéis e a progressão da inflação tem gerado situações curiosas neste Rio de Janeiro. Algumas vêzes os próprios inquilinos entram em acôrdo com os proprietários, condescendendo num reajustamento, dado o disparate da situação. Outras vêzes, contudo, não há possibilidade de acôrdo e o proprietário fica a ver navios. Sábado passado, um dos titulares desta coluna jantava com amigos que possuem uma casa na Rua Barão de Itapiru, enorme, alugada por 480 cruzeiros!... O inquilino não admite qualquer aumento e subloca todo o prédio, arrecadando mais de dez mil cruzeiros às custas do proprietário tolhido pelas artimanhas da lei do inquilinato. O resultado é que, após o jantar, ouviu-se a seguinte conversa entre marido e mulher:

"— Filhinha, você já pagou as entradas do TBC que o Jota comprou?"

"— Ainda não. Apanha o aluguel do Itapiru, aí na secretária, e paga as entradas."

Quatro entradas para o TBC, a cento e vinte cruzeiros a poltrona, e lá se foi o aluguel de uma casa na Rua Barão de Itapiru...

CRATERA NACIONALISTA

O nosso amigo Tude de Souza, com aquêle espírito que lhe é muito peculiar, enviou aos Jotas uma explicação sôbre o buraco da esquina de Bento Lisboa com o Catete, que os Jotas atribuíram a caríssima Light. Segundo o nosso relato, um motorista que caíra no improvisado alçapão, lavara a alma esbravejando em altos brados contra "o imperialismo da Light"...

Garante o Tude que desta vez a dita cuja é inocente, nada tendo a ver com a cratera, que, segundo sua divertida explicação, é "nacionalista no duro". Está com a palavra, portanto, a Prefeitura Municipal.

ESTRILO COM A CAFESP

Jota Morais, leitor desta coluna, desabafa suas mágoas para com a CAFESP em vibrante carta. A entidade que se esconde atrás dêste pseudônimo é a Caixa de Aposentadoria dos Ferroviários e Serviços Públicos, que funciona no 5.º andar da Rua Uruguaiana n. 85, onde segundo êste leitor e outro que anteriormente nos visitara, impera a boa bagunça nacional. Além disso, segundo o Morais, possui o pessoal da CAFESP o mau hábito de não prestar informações e amarrar a cara para os pobres coitados que dêles dependem para imprimir andamento um pouco menos lento aos seus processos.

Aqui fica o registro do estrilo e os nossos votos de que o bom humor retorne ao 5.º andar do prédio da Uruguaiana, esquina de Buenos Aires.

Vamos falar de mulheres?...

GLORINHA

Com DIVA REGINA DOLABELA, GLORINHA DRUMMOND foi a S. Paulo, atendendo ao convite para ser madrinha de um time de pole. Na capital paulista, encontrou a outra madrinha, a também bela LIGIA COUTINHO. E as três já voltaram juntas, para o Rio.

* * *

A sra. SÔNIA SÊCO reuniu, anteontem, um grupo para jantar. Entre outras, estiveram presentes: LOURDES CATÃO, LILIAN XAVIER DA SILVEIRA e SARITA BOCAIUVA.

* * *

HELE NHAYES é uma atriz coadjuvante de "Anastasia" e não sua autora...

* * *

Ontem, por volta das onze horas da manhã, a cronista MALUH OURO PRETO deixava um táxi, na esquina de Rio Branco com Presidente Vargas. Ainda a propósito de táxi, no interior de outro, a loura TÔNIA CARRERO, de óculos escuros, pouco antes das quatro da tarde de ontem, pela Avenida Beira Mar.

JOSÉ ALVARO

Ontem, n'a moça, muito tímida, passou com um "bouquet" de flôres. Por que tão tímida? Será que ela se envergonhava de, hoje em dia, levar um "bouquet" de flôres?

* * *

A PRINCESA MARGARET festejou o seu 26.º aniversário, anteontem, na intimidade do castelo escocês de Balmoral. Presentes apenas a RAINHA ELIZABETH II, a Rainha-Mãe, o Duque de Edimburgo e sua mãe, a PRINCESA ANDRÉA, da Grécia.

* * *

Pelo telefone, uma voz de mulher avisa: "Domingo, no jantar-dançante da Sociedade Hípica, estréia do Bando da Lua".

* * *

HELENA DE LIMA, eficiente sempre, já está cantando nas noites do "Cangaceiro", em substituição a MARA ABRANTES.

* * *

A sra. MIMI LAFER, de novo, em São Paulo, após uma viagem aos Estados Unidos.

* * *

DE VOLTA

De novo, na terra, a loura e mui simpática OKKY, ex-MONIQUE, depois de uma viagem à Europa. Prometeu-nos algumas novidades que, dentro em breve, serão reproduzidas para os leitores. E' sempre agradável saber que a OKKY já está na cidade.

MARIA DO CÉU

No desfile de jóias, realizado, ontem, na Maison de France, em benefício do Serviço de Obras Sociais, destacou-se, durante o "show" musical, a artista MARIA DO CÉU (na foto) que cantou, com grande sucesso: "Roleta de Cana", "Banzo", "Querer Bem Não é Pecado", "Não Manda Geada, Não" e "La Seine".

PELA PRIMEIRA VEZ DESDE 1933:

UMA JUDIA, CIDADÃ DE HONRA DE UMA CIDADE ALEMÃ

Adrien CHOLLET

TEL-AVIV — Mais de 25.000 imigrados chegaram a Israel durante os primeiros seis meses de 1956. Durante o mesmo período, 4.500 a 5.000 israelenses deixaram o país — sem intenção de regressar.

O fenômeno não é novo. Já em 1955 foram registradas 4.000 saídas oficiais e quase tantas partidas "naturais", pretensos "turistas" por tempo limitado para a Europa ou América, mas que, provàvelmente, jamais pensavam em regressar a Israel.

— "Que sejam felizes e nunca lastimem a sua decisão", dizem as autoridades, a par dessas "deserções".

Os que partem não são, aliás, denominados "desertores", se bem que a maioria o faça por temor de uma nova guerra. Para os que têm mais de sessenta anos, essas partidas são quase encorajadas. "Os que não tem o coração sólido, a moral de ferro, devem partir. Em caso de guerra, seu mêdo e seu derrotismo constituiriam apenas um fardo".

OS QUE REGRESSAM PARA A ALEMANHA

Outros partem porque não podem suportar o clima ou as condições de vida, por demais difíceis. Outros, ainda, ex-alemães, são fascinados pela recuperação econômica do Quarto Reich, onde o seu talento de advogado, médico ou comerciante encontra um campo de atividade mais amplo. O número dos israelenses que regressaram a Alemanha, desde 1951, ultrapassa 5.000.

Tôdas essas categorias se recrutam entre as pessoas de 50 ou 60 anos. Os jovens partem raramente, mais para poder prosseguir os estudos nos Estados Unidos, na Inglaterra, na França ou na Alemanha.

Muitos dêles jamais regressarão.

UMA ISRAELENSE DESPOSA O SOBRINHO DE UM CARDEAL

Verificam-se, também, partidas por razões sentimentais: romances de amor esboçados com turistas, judeus ou cristãos. Há poucas semanas, duas jovens e bonitas israelenses partiram para Bombaim, a fim de desposar dos médicos hindus e uma estudante da Escola de Belas-Artes, casou-se há pouco com um romano, sobrinho de um cardeal.

PELA PRIMEIRA VEZ, DESDE 1933: UMA JUDIA, CIDADÃ DE HONRA DE UMA CIDADE ALEMÃ

Pela primeira vez, sem dúvida, desde 1933, uma judia acaba de ser nomeada cidadã de honra de uma cidade alemã.

Não se trata de uma artista, nem de uma cientista ou de uma riquíssima benfeitora, mas, sim, de uma anciã de 87 anos que de 1933 a 45, e apesar de sua idade, consagrara a vida, como "assistente social", a salvar o maior número de seus correligionários dos fornos crematórios nazistas.

Desde a ascensão ao poder dos hitlerianos, Sarah Nussbaum, espôsa de um comerciante de móveis de Cassel, cuja família morava naquele cidade, foi encarregada de ocupar-se do asilo de velhos judeus e do orfanato.

Em 1942, foi ela deportada para o campo de Theresienstadt, com os últimos sobreviventes da população israelita de Cassel. Enfermeira diplomada, pediu que a designassem para a seção de doenças contagiosas.

Milagrosamente poupada, apesar de dois anos e meio no campo, foi salva, em março de 1945, por uma missão sanitária suíça que, dirigida pelo futuro presidente da Confederação, Musy conseguiu obter a saída da senhora Nussbaum, gravemente enfêrma, de Theresienstadt.

Levada para um sanatório, próximo de Lausanne, regressou a Cassel, em 1946, curada, apesar de sua idade avançada e os doze anos vividos sob o regime nazista.

GESTO DE REPARAÇÃO E DE RECONCILIAÇÃO

Sua nomeação à cidadania de honra de Cassel, por ocasião de uma manifestação retransmitida pela televisão alemã, com a presença do chefe do govêrno regional, visava, ao mesmo tempo, honrar uma mulher a quem tantos sêres humanos devem a vida ou, pelo menos, o alívio de seus sofrimentos e celebrar a reconciliação entre judeus e cristãos.

Na época atual, em que tantos postos-chaves da República Federal são ocupados por antigos nazistas, êste gesto de "reparação" e de "fraternização" merecia ser assinalado.

Escola de Édipo

PALAVRAS CRUZADAS

Problema N.º 309

Cafreitas — (Rio)

— Av. Gomes Freire, 471 - 3.º andar — Rio.

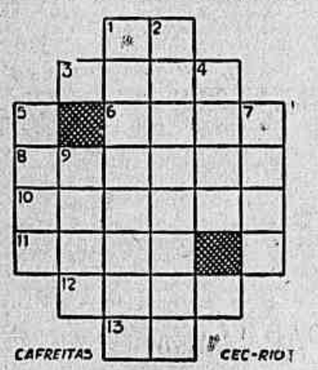

* * *

SOLUÇÕES DO NÚMERO ANTERIOR

PROBLEMA N.º 308 — Horizontais: Ara. Apega. Acavala. Regelar. Avalado. Ládanos. Rodas. Ror. — Verticais: Apagador. Revelado. Agalanar. Acevar. Alados. Aral. Aros.

Xadrez

O PROBLEMA DE HOJE

(de L. B. Salkind)

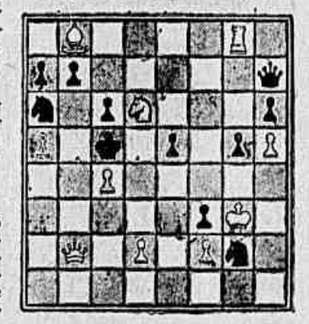

Pretas: 11 peças. Brancas: 10 peças. As brancas jogam e dão mate em três lances.

A resposta, amanhã.

* * *

A SOLUÇÃO DE ONTEM

1, R — 2R. 1... B — 3B. 5; 2, R — 1 B; 1... B = 5D; 2, R — 1D; 1... B x P; 2, B — 3R; 1... D x D; 2, B x D; 1... D — 4D, P — 3C, P x B; 2 — R — 1R.

Horizontais: 1 — Símbolo químico da platina. 3 — Solução empregada em Bacteriologia para corar microorganismos. 6 — Consistiam. 8 — Cigano da Espanha. 10 — Vencrar. 11 — Perereca. 12 — Malacacheta. 13 — Ruim.

Verticais: 1 — Verniz dos espadeiros. 2 — Desajeitado; tonto. 4 — Irmã. 5 — Nome próprio feminino. 7 — Delonga. 9 — A mesma coisa.

* * *

DICIONÁRIOS — Nesta seção são adotados os seguintes léxicos: Pequeno Dicionário Brasileiro da Língua Portuguêsa (G. Barroso - H. Lima), Monossilábicos de Casanova e Japyassú e Vocabulário Antroponímico de Lidaci.

* * *

COLABORAÇÕES — Recebemos e agradecemos as ótimas colaborações que nos foram gentilmente enviadas pelos confrades: Rui P. da Silva e Milagres.

* * *

CORRESPONDÊNCIA — Tôda correspondência para esta seção deve ser enviada a: Dinaldo Alecrim — Redação do Correio da Manhã

Tom Dia

Benny Goodman

◆ Da Capitol, um interessante LP pela orquestra de Benny Goodman, com Harry James, Lionel Hampton e Martha Hilton, reunindo os seguintes números: "Let's Dance", "Bugle all Rag", "Memories of You", "One O'Clock Jump", "Avalon", "Don't Be That Way", "Down South Camp Meetin'", "Stopim at the Savoy", "Sing, Sing, Sing", "And the Angels Sing", "China Boy", "It's Been So Long", "Moonglow", "Shine" e "Good-Bye".

◆ O Teatro Rural do Estudante, responsável pela Temporada de Inauguração do Teatro Arthur Azevedo, em Campo Grande, apresentará hoje, às 20,30 horas, a preços populares, naquele teatro, a segunda récita da comédia de Arthur Azevedo, "A Almanjarra", com os seguintes intérpretes: Rogério Fróes, Regina Pierini, Herculano Carneiro, Eiza Gonçalves, Mário de Almeida, Joséfa D'Angelo e Danilo Carneiro, sob a direção artística de Mário de Almeida. Cenários e figurinos de Mário de Almeida e Regina Pierini. ontra-regra e montagem de José Batista Alves.

◆ Realiza-se, hoje, às 18 horas, no Clube dos Seguradores e Banqueiros, a conferência do ministro da Fazenda, sr. José Maria Alkmin, sôbre temas da atual conjuntura econômico-financeira do país. Convidadas pelo presidente Donald Azambuja Lowndes, comparecerão personalidades dos nossos meios intelectuais, diplomáticos, jornalísticos e sociais.

◆ A MGM já pôs à venda no Rio um LP de Judy Garland com canções gravadas diretamente de trilhas sonoras de seus maiores sucessos musicais em filmes MGM: "Last Night When We Were Young", "Play That Barber Shop Chord", "Who?", "Look for the Silver Lining", "Put Your Arms Around Me Honey", "Love of My Life", "Get Happy", "Johnny One Note", "Better Luck Next Time", "If You Feel Like Singing, Sing", "I Don't Care" e "Meet Me Tonight in Dreamland".

◆ Na próxima segunda-feira, às 17 horas, no Hotel Serrador, as Indústrias Elétricas e Musicais Fábricas Odeon S.A. oferecem um coquetel ao tenor Mário del Monaco, artista exclusivo da London.

O "PROFESSOR"

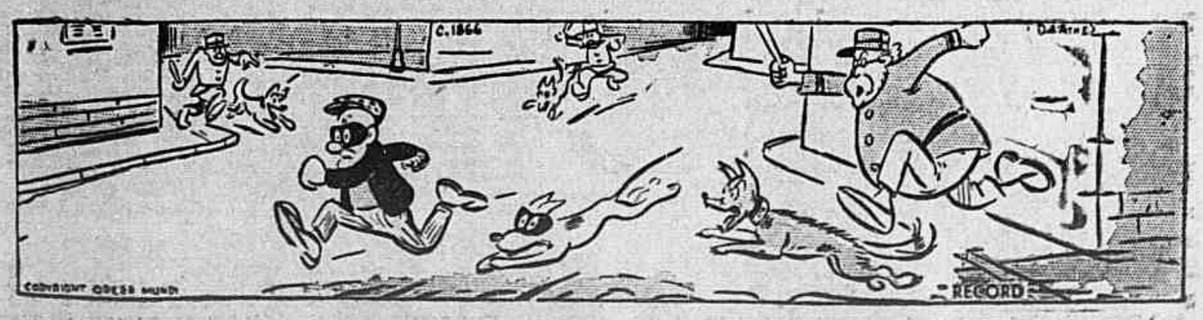

GUERRA

HOMENAGEADO O COMANDANTE DA ZONA MILITAR LESTE, NO ESTADO DO RIO

Palavras do governador fluminense — Posse do general Brayner — Elogiado o coronel dr. Saleiro Pitão — Agradecimentos ao ministro — Pentatlo Moderno

Com um grande banquete no Palácio do Ingá, ao qual compareceram representantes dos três Poderes Públicos do Estado, além de parlamentares e altas autoridades do govêrno federal, o governador do Estado do Rio e sra. Miguel Couto Filho, homenagearam anteontem, à noite, o general de Exército Odílio Denys, natural de Pádua, daquele Estado, pela recente lei aprovada pelo Congresso e sancionada pelo presidente da República, que o manteve no serviço ativo do Exército e no comando da Zona Militar Leste. Durante o coquetel servido no salão nobre do Palácio, o governador Miguel Couto, numa homenagem especial ao Exército, sancionou a lei da Assembléia Legislativa que concede a doação por parte do govêrno fluminense, de um terreno destinado à ampliar as instalações da Academia Militar das Agulhas Negras, em Resende.

Ao fim do banquete, dirigindo-se ao homenageado o sr. Miguel Couto Filho ressaltou, em seu discurso, a contribuição dos fluminenses desde os tempos de colônia até a República, na defesa da unidade do país e de sua soberania, traçando, em breves palavras a atuação do general Odílio Denys, na defesa do regime ameaçado a 11 de novembro de 1955. "A firmeza e a decisão com que se conduziu - -afirmou o governador — no comando das tropas, quando momentos difíceis ameaçavam o regime, permitiram que as nossas destemidas fôrças de terra escrevessem, nos faustos de nossa história, mais uma página luminosa de desprendimento e espírito democrático".

Agradeceu, ainda, o governador a presença do general Lott, ministro da Guerra, cujas virtudes de decisão e soldado exaltou.

Em agradecimento, falou o general Odílio Denys, recordando de início a sua infância e a sua juventude nos rincões fluminenses. Na sua carreira de soldado, lembrou o orador haver instruído várias centenas de cadetes; comandado soldados do norte e do sul, homens do litoral e patrícios do interior, dando sua decidida cooperação à união dos brasileiros e à integridade da Pátria. "Jamais exerci - -acentuou - -funções fora do âmbito militar, apesar de instado para atraentes posições e apesar de reconhecer que o patriotismo tanto se traja com o uniforme do militar, como com a indumentária do civil".

O general Denys, prosseguiu em seu discurso relembrando passagens históricas do Estado do Rio e sua contribuição para a libertação e emancipação do país, para exaltar no momento o progresso industrial do Estado e seu crescente poder econômico. Por fim, agradeceu, ainda, ao govêrno fluminense a homenagem que lhe era prestada.

O banquete foi encerrado com um brinde de honra ao presidente da República levantado pelo secretário do governador, sr. Raul de Oliveira Rodrigues. Participaram além do ministro da Guerra, vários congressistas, todos os membros do govêrno fluminense, bem como os generais e coronéis com comando de unidades localizadas no Estado do Rio.

Posse do general Brayner

Hoje, às 11 horas, no Palácio do Exército o general de divisão Floriano de Lima Brayner, tomará posse do cargo de comandante da 1a. Região Militar, para o qual foi há pouco nomeado pelo presidente da República. O ato revestir-se-á de solenidade, devendo comparecer amigos, altas autoridades militares e jornalistas.

Entrega de espadas

No Estado-Maior do Exército, hoje, às 9 horas, serão entregues espadas aos novos generais. Saudará os recipiendários o general Otávio Saldanha Mazza. Em seu nome e no de seus colegas, agradecerá o general Estevão Taurino de Rezende Neto.

Ordem do Mérito Militar

A Secretaria-Geral do Ministério da Guerra solicita aos agraciandos abaixo, que entrem em ligação com esta Secretaria, pessoalmente ou pelo telefone 43-3094, a fim de fornecerem seus endereços, para efeito de distribuição de convites e programas para o Dia do Soldado: dr. Pedro Augusto Pinto, sr. Mário Luiz Everard, cels. Salvador Moreira de Souza Lima, Origenes da Soledade Lima, Murat Guimarães, Altamiro da Fonseca Braga, Felisberto Estevão de Oliveira Baptista, Mário Poppe de Figueiredo, Sylvio Américo Santa Rosa, Alfredo Moacyr de Mendonça Uchoa, e tenente-coronel Eduardo Confúcio da Cunha Bastos.

Na Escola de Saúde

Amanhã, dia 24, às 13 horas, na Escola de Saúde do Exército, terão início os exames prático-orais de "Cirurgia de Guerra e Técnica Operatória", para os oficiais alunos do 1º Curso de Formação de Oficiais Médicos.

Vigília de Caxias

O coronel capelão chefe e vigário geral militar mons. João Pheeney Silva, convida os capelães militares do Exército do Distrito Federal para a Hora Santa da Vigília de Caxias a realizar-se às 22 horas de amanhã, dia 24, na Igreja de Santana. Pede, queiram estender êste convite aos oficiais, sargentos e famílias e trazer uma representação de praças católicas.

Pagamento de pecúlio

Com o falecimento do capitão Guilherme Duncan de Morais, o Grêmio Beneficente de Oficiais do Exército, pagou, ontem, à sua beneficiária, o pecúlio de Cr$ 360.000,00, deixado pelo extinto.

Pagamento

O chefe do Estabelecimento Central de Finanças avisa que o pagamento dos vencimentos e vantagens do corrente mês, terá início hoje, dia 23, a partir das 8 horas. Outrossim, solicita o comparecimento dos tesoureiros das unidades administrativas de prefixos abaixo, a fim de que os respectivos processos de numerário possam ter andamento: 1012, 1013, 1052, 1066, 1093, 1100, 1103.

Elogiado o Pavilhão Canrobert e sua direção

O general dr. José Vieira Peixoto, diretor geral de Saúde do Exército, consignou em seu boletim de ontem, o seguinte: "Tendo visitado, por diversas vêzes, e sempre inesperadamente, o Pavilhão Canrobert, do H. C. E., apraz-me consignar, de público, a excelente impressão que me foi dado colher nessas visitas. O Pavilhão Canrobert apresenta, atualmente, um aspeto sem favor digno dos melhores encômios, não só quanto à direção administrativa, como no tocante ao esmero da enfermagem e à segura orientação clínica imprimida por seu chefe, tenente coronel médico dr. João Saleiro Pitão. E', assim, com a máxima satisfação que, neste registro, expresso ao ten. cel. Pitão os meus louvores pela sua irrepreensível e destacada atuação à frente da referida Enfermaria, autorizando-o a torná-los extensivos aos auxiliares que, a seu critério, o merecerem."

Aniversário do Colégio Militar Belo Horizonte

O Colégio Militar de Belo Horizonte verá passar, dia 12 de setembro próximo, o primeiro aniversário de sua criação. O povo mineiro, particularmente o da capital mineira, rejubilando-se pela passagem daquela data, já está cogitando das grandes homenagens a serem prestadas ao conceituado estabelecimento. Um grande e festivo programa já está sendo elaborado pela sua direção, a cuja frente se encontra o general Newton O'Reilly de Souza.

General de Exército José Carlos de Sena Vasconcelos

O seu sepultamento, realizou-se ontem, às 10 horas, no Cemitério de São João Batista, com grande acompanhamento de amigos, colegas e camaradas. Viam-se presentes o ex-presidente Eurico Dutra, o ministro da Guerra, general Henrique Lott, além de numerosas outras altas autoridades civis e militares.

Coronéis agraciados

Acabam de ser distinguidos com a inclusão de seus nomes na Ordem do Mérito Militar, no gráu de "Cavaleiro" o coronel Francisco de Araújo Machado, chefe de gabinete do Departamento Técnico e Produção e o tenente coronel Antônio Tavares da Mota, chefe de polícia da Zona Militar Leste. Ambos, vêm sendo felicitados pelos seus amigos, chefes, colegas e camaradas.

Uniforme do dia

Foi marcado para amanhã, dia 24, o 5º uniforme. Para o almoço a ser oferecido pelo Rotary Clube, dia 24, às 12 horas, no Automóvel Clube, em comemoração ao Dia do Soldado, foi o mesmo uniforme.

Irmã Gabriela na Ordem do Mérito

O Hospital Central do Exército acaba de ver distinguida com a Ordem do Mérito Militar a sua antiga servidora, pertencente à Congregação de S. Vicente de Paula, Irmã Gabriela, que há longos anos vem ali prestando relevantes serviços, segundo os postulados cristãos do Evangelho. E' esta a primeira vez que uma religiosa das que servem ao Exército, recebe tão alta distinção.

Aniversário da Escola de Instrução Especializada

A Escola de Instrução Especializada, sob o comando do coronel Omar Emir Chaves, comemorou anteontem mais um aniversário de função.

Agradecimentos ao ministro

O ministro Henrique Lott recebeu, ontem, em seu gabinete de trabalho, a visita de cortesia dos ministros drs. Mário Augusto Cardoso de Castro e Otávio Murgel de Resende, ambos do Superior Tribunal Militar; e dos brigadeiros Henrique Fleuiss, ministro da Aeronáutica e Vasco Alves Seco, comandante da Escola Superior de Guerra, que ali foram agradecer ao chefe do Exército a distinção que lhes foram conferidas com a inclusão de seus nomes na Ordem do Mérito Milita. Também, esteve no gabinete ministerial, com a mesma finalidade o general Augusto Magessi, chefe de polícia desta Capital.

C.H.I.

A Carteira Hipotecária e Imobiliária do Clube Militar, solicita com urgência, o comparecimento à Seção de Informações (Av. Graça Aranha, 81, 2º s/ 205), das 15,30 às 17 horas, a fim de tratarem de assuntos de seus interêsses ou associados abaixo: Altamir Baptista Lopes, Arnaldo Pinheiro de Andrade, Augusto Cesar de Castro Muniz Aragão, Ernani José dos Santos Junior, Gustavo Bianco, João Cesario Espindola, Joaquim Francisco de Castro Junior, João Carlos de Magalhães Gaihardo, Jocelin de Souza Lopes, José Marques Pontes, Lamartine Vitral Joppert, Luiz Gonzaga Moura, Manoel Luiz Palmeiro, Milton Soares Carneiro, Remo Aciaris, Tasso Vilar de Aquino, Virginio da Gama Lobo, Vital da Silva França.

Pagadoria Central de Inativos e Pensionistas

O chefe da Pagadoria Central de Inativos e Pensionistas, por nosso intermédio, avisa, que o pagamento na sede daquela Repartição a inativos e pensionistas, no mês de agôsto em curso, será efetuado de acôrdo com o plano abaixo, aprovado pelo diretor de Finanças do Exército:

Dia 24, 6a. feira — Pensões Vitalícias — letras A a Z — Montepio e Meio-Sôldo, Pensão Especial e e Salário-Família, das 12 às 15,30 horas;

Dia 27, 2a. feira — Marechais generais, coronéis, tenentes - coronéis, majores, capitães e primeiros-tenentes, das 12 às 15,30 horas;

Dia 28, 3a. feira — Segundos-tenentes, aspirantes, subtenentes, sargento-ajudante, 1.ºs, 2.ºs, e 3.ºs sargentos, cabos, soldados e Pensões Judiciárias, das 12 às 15,30 horas;

Observações: 1) - O pagamento dos inativos e pensionistas que recebem por intermédio da Caixa Econômica ou Banco do Brasil, estará à disposição dos mesmos, a partir do dia 24, 6a. feira, nos referidos estabelecimentos bancários;

2) Os que faltarem nos dias do calendário acima, só serão atendidos nos dias 5 e 6 de setembro próximo vindouro, das 12 às 15,30 e 8,30 às 11 horas, respectivamente;

3) Igualmente serão pagos nos dias 5 e 6 daquele mês, os descontos de aluguéis de casa, consignações e descontos internos;

4) Avisa, outrossim, a chefia da Pagadoria que o pagamento do corrente mês aos srs. Inativos e Pensionistas que recebem diretamente no Quartel - General não será mais efetuado nominalmente e sim obedecendo ao número de ordem dos cheques, pelo que encarece a necessidade de no ato do pagamento estarem munidos o cheques referentes ao pagamento do mês anterior;

5) Solicita ainda, aos inativos e pensionistas que percebem por intermédio da Caixa Econômica ou Banco do Brasil, que enviem por carta ou telegrama os endereços devidamente atualizados, a fim que possam receber pelo correio a comunicação das importâncias depositadas naqueles estabelecimentos bancários;

6) As informações telefônicas sôbre pagamento serão dadas no horário do expediente pelo número 23-2366 - -Portaria.

Clube Militar

Secretaria - Comissão da Policlínica do Clube Militar — Para o estudo da ampliação do atual Serviço Médico do Clube, no sentido de uma Policlínica, em cumprimento não só a um dos pontos do programa, como atendendo a uma sugestão encaminhada ao Clube Militar pelo Exmo. sr. ministro da Guerra, ficou constituída a seguinte comissão: Coronel méd. dr. Waldemiro Pimentel; ten. cel. Reginaldo de Menezes Hunter, diretor do Dep. Cooperativo, ten.-cel. méd. Tito Ascoli de Oliva Maia e cap. Hugo Amorim de Lima.

Departamento Cultural - Conferência de 25 de agôsto — Em comemoração ao "Dia do Soldado", será proferida a 25 próximo, às 16 horas, no 3.º andar do Clube, uma Conferência pelo Exmo. sr. vice-almirante Carlos da Silveira Carneiro, comandante chefe da Esquadra. A Conferência versará sôbre a vida e a projeção de Caxias no cenário nacional. São convidados todos os associados e suas famílias para abrilhantarem a Conferência.

Orquestra Sinfônica de Amadores — Estando o Clube Militar interessado na organização de uma Orquestra Sinfônica de Amadores composta de sócios e seus dependentes, o Departamento Cultural convida a todos que desejarem fazer parte da referida orquestra a fazerem sua inscrição naquele Departamento, 7.º andar, sala 703, esclarecendo qual o instrumento preferido. Para tal fim entenderem-se com o cel. Renato ou tenente Gallo, às 5as. feiras, das 14 às 16 horas.

Assistência - Seguro de Vida em Grupo - Para legalizarem suas situações junto ao Seguro em Grupo, a bem de seus interêsses, pede-se o comparecimento dos segurados abaixo:

2.º tenente Nelson Fanfa, 2.º dito Paulo Ferreira da Costa, 2.º tenente Petronilo Barbosa de Souza, major Ruy de Oliveira Sampaio, general Sérgio Kosseritz Pereira da Cunha, capitão Seth Hur Cardoso, 2.º tenente José Aloysio Marques de Oliveira, 1.º tenente José Alves de Albuquerque, major José Maria Friedemann, general Felinto Abaeté Cavalcanti, ten. cel. Licinio de Moraes, 1.º tenente Segismundo Garcia de Freitas, capitão Francisco Pinto Diniz da Silva.

Clube de Oficiais Reformados e da Reserva das Fôrças Armadas

Solicitam-nos:

Pagamento de Seguro — Aos beneficiários do sócio falecido capitão de fragata Octávio Cabral de Medeiros, foi pago o seguro de vida de Cr$ 100.000,00, instituído pelo mesmo.

Cobrança Externa — Avisamos que não há mais cobrador; todos os pagamentos deverão ser feitos na sede.

Certificados de Apólices — Os segurados a partir de 1.º de maio até 1.º de agôsto, poderão procurá-los no Departamento de Seguro.

Sócios em atraso — Chamamos a atenção para o Art. 10 do Estatuto. "O sócio em atraso de mais de 3 mensalidades consecutivas, será eliminado".

Nova modalidade de Seguro — Continua com grande aceitação a nova modalidade de seguro, para os novos grupos de: Cr$ 200.000,00 para generais e major; Cr$ 150.000,00 para capitães a aspirantes; e Cr$ 100.000,00 para subtenentes e sargentos. As espôsas ou filhos poderão fazer o seguro igual ao dos respectivos maridos ou pais.

O custo normal do seguro é de Cr$ 320,00, Cr$ 240,00 e Cr$ 160,00, respectivamente. Idade limite: 55 anos incompletos. Para inscrever-se no seguro é necessário ser sócio do Clube. Podem ser sócios: Os oficiais da ativa, reserva (1a. e 2a. classe, C.P.O.R.), reformados das Fôrças Armadas e Auxiliares (Corpo de Bombeiros, Polícia Militar do D.F. e Estaduais, oficiais da Marinha Mercante pertencentes à Reserva Naval), assemelhados, funcionários dos Ministérios Militares, S. T. Militar, subtenentes e sargentos e pessoas das respectivas famílias.

Os funcionários farão o seguro de acôrdo com suas categorias. O sócio do Clube lega aos seus beneficiários um pecúlio de 5.000,00, por ocasião de seu falecimento.

Informações — Diàriamente, exceto aos sábados, das 8,30 às 11,30 e das 13 às 16 horas.

Sede — Praça da República, número 197, telefone 43-9391. Rio de Janeiro, D.F.

Pentatlo Moderno

A convite da diretoria de Esportes de Minas Gerais os pentatletas do Exército farão várias demonstrações na Capital mineira nos dias 25, 26 e 27 abrilhantando as cerimônias comemorativas do Dia do Soldado, de patrocínio daquela Diretoria. Agradecendo ao convite o Exmo. sr. ministro da Guerra autorizou o embarque dos representantes do D.D.E., os quais seguirão a Belo Horizonte dia 24, às 7,30 horas, em avião da FAB, sob a direção do general Pires de Castro, o qual vem há muito tempo prestando sua colaboração expontânea no preparo a supervisão da equipe. A delegação está assim constituida: Chefe da delegação e da equipe general Antônio Pires de Castro Filho; assessor-técnico tenente Hélio de Araújo Vieira. Pentatletas: Cap. Breeno Vignoli, tens. Wenceslau Malta, Nilo Jayme Ferreira da Silva, Salvio da Costa Lemos e Jorge Portela Ramirez.

Clube Militar da Reserva

Solicitam-nos:

C.P.O.R. — Os cadêmicos do CPOR, de tôdas as armas e serviços, poderão preencher a proposta de associado com o major Antorildo Silveira. As propostas assinadas até o dia 31 de agôsto estarão isentas do pagamento das jóias de matrícula.

Carteira Social — Os aspirantes das turmas de 1955 e 1956 poderão apresentar as fotografias 3x4, fardados, ao capitão Eutrônio Bentes Mattos, às 2as., 4as. e 5as. feiras, pelo telefone 38-3108.

Miss Primavera — As finalistas serão representantes de tôdas as armas e serviços. Inscreva a sua candidata e procure os votos com o major Antorildo Silveira, presidente da Ala Acadêmica.

Praça Correia Lima — A Diretoria do Clube oficiou ao sr. cel. Caio de Miranda, assistente do prefeito do Distrito Federal, aceitando a designação de "Praça Correia Lima", ao local em frente ao Quartel onde foi fundado o C.P.O.R. Apó so ato do sr. embaixador Francisco Negrão de Lima, será organizado um programa cívico para a data da colocação da placa.

Reunião da Diretoria — O dr. Tarso Coimbra, presidente do Clube, convoca os diretores e conselheiros para a primeira reunião conjunta, hoje, 3a. feira, dia 23 de agôsto, na sede social, às 20 horas.

Expediente — A sede social estará aberta diàriamente das 12 às 16 horas.

BOLETIM DA DIRETORIA GERAL DO PESSOAL DO EXERCITO

Para conhecimento desta Diretoria, e devida execução, publico o seguinte:

Apresentação de Oficiais

Boletim Interno n.º 181

Q. G. do Exército, Capital Federal, 22 de agôsto de 1956.

Gabinete

Infantaria

Major Hélio Freire, da S. G. C. S. N., por ter sido desligado da 2a. D. I. e apresentar-se à S. G. C. S. N. Capitão Urassy de Pinho e Benevides, da Es. S. A., por ter vindo a serviço da Es. S. A., junto à D. G P.

1.º s. Tenentes Rosaldo da Fonseca Rolins, do N. D. Ae. T., por regressar de Recife e término de férias; Hermes de Castro Siqueira, Q. A. O., da D. G. P., por ter sido transferido para a Reserva de 1a. classe no pôsto de capitão, excluido da Diretoria Geral, e ficando adido para passagem de encargos; Ary Xavier de Arruda, Q. A. O., do 16.º B. C., por ter vindo a esta Capital em gôzo de férias relativas ao ano de 1956.

2.º tenente Vicente de Albuquerque Toledo, Q. A. O., da 3a. C. R., por se achar dispensado do serviço.

Cavalaria

Majores: Jaime Costa Bica de Freitas, do Q .G. da 2a. D. C., por término de férias, ter sido desligado de adido a D. G.R. e entrado em trânsito, com permissão de passalo em Alegrete; Eric Tinoco Marques, do 11a. R.C. por término de férias e entrar em trânsito; Edmundo Leopoldo Montedonio Rego, do Q. G da 3a. D. C., por ter de seguir destino; Edwaldo de Oliveira transferido para a inatividade.

1.º tenente Paulo Avilla da Costa, Q. A. O., da D. G. P., por ter sido classificado na D. Eng. e continuar adido a Zona Militar Leste.

Artilharia

2.º tenente Nilo Jayme Ferreira da Silva, do 1.º R. O. 105, por seguir para Belo Horizonte para disputar uma competição de Pentiato Moderno.

Engenharia

Tenente coronel Octavio Ferreira Queiroz, do Q. G. da Z. M. C., por ter cindo a serviço da Z. M. C e regressar dia 23 do corrente.

Majores: Orlando Rizental, da C. E. R. 1, por regressar à sua Unidade; Waldemar Cezarotti, do 2.º B. E., por ter vindo a serviço da Unidade e regressar a 22 do corrente mês.

Saúde

Farmacêutico — Coronel Antônio Gomes Carvalho, da F. CEx., por ter assumido a Diretoria da F. C Ex., por conclusão de férias e dispensa do serviço.

Técnicos

Coronel Adalberto Mendes da Silva, da C .E. R. 1, por ter vindo a serviço com permissão.

Tenentes coronéis: Arthur Oscar Soares Futuro, do D. T. P., por ter, ontem, regressado da Itália onde fora a serviço da F. N. M; Balthazar Bicca de Alencastro, da S.O.F.-9 9, por ter de recolher-se ao Q. G./9.

Major Diogenes Castelho de Matos Filho, da C. E. O. 1, por ter vindo ao Rio dentro da licença concedida pela J. C. S.

Movimentação

Infantaria

Por interêsse próprio — 3.º Regimento de Infantaria, como excedente o capitão Hélio Regua Barcelos, da Cia. Q. G. da 4a. R. M. e 4a. D.I.

Por necessidade do serviço - 14.º Regimento de Infantaria, o capitão Plácido Soares Lima Verde, do 13.º R. I.

Nomeação - Por necessidade do serviço - Ajudante de ordens do gen. Odylio Denys, o capitão Ernesto Bandeira Luna, do Q. O., sendo e consequência, tranferido para Q G g.

Exoneração - Das funções de ajudante de ordens do gen. João Segadas Viana, o capitão Paulo Dória Passos.

Artilharia

Transferência — Por necessidade do serviço - Q. S. G., o capitão Jovaldo Ferreira Dias, do Q. O. de ordem do ministro.

Fte. Portocarrero e 1a. do 6.- G. A. Cos., o 1.º tenente José de Paiva Sardenberg, do 2.º G. A. Cos., de ordem do ministro.

Intendência

Transferência - Sem ônus para a Fazenda Nacional - C. P. O. R. de Pôrto Alegre, o 2.º tenente Odil de Oliveira, do 3.º G .Can. Au. A. Ae.

Publicado novamente por ter saído com incorreção no B. I. n. 188 de 18.8.56, da D. G. P.

Saúde

Médico - Transferência - Por necessidade do serviço - 2.º Batalhão Rodoviário, o capitão dr. Moacyr Guimarães, do 14.º B. C.q

Hospital Central do Exército, o capitão dr. Antonio Lima Tôrres do Instituto de Biologia do Exército.

Retificação de classificação - Por necessidade do serviço - 14.º Batalhão de Caçadores e não no 2.º Batalhão Rodoviário, como foi publicado, o capitão dr. Jeferson Santiago.

Dentista - Transferência - Por necessidade do serviço - Regimento Escola de Artilharia, o 1.º tenente Abilio Montinho, da 5a. Cia. de Fronsteira.

1a. ao 4.º G. A Cos. M., o 1.º tenente Edno Fonseca de Souza, da 2a. Cia. de Fronteira.

As transferências acima, são de acôrdo com a Portaria n. 161 e 120, de 12 de cutubro de 1954 - Reservada.

Magistério

Nomeação — Adjunto de Catedrático, em caráter provisório, da cadeira de Química da Escola Preparatória de São Paulo, o capitão da Arma de Cavalaria Léo Acyr Ferreira de Sá Brito, tendo em vista a proposta da Diretoria Geral de Ensino e por satisfazer às exigências do Decreto n. 37.999-55 e da Portaria n. 1.020-55.

Licença Especial

Concedidas pelo D. G. A., aos seguintes oficiais:

6 meses, em parcelas de 3 meses, por ano civil, ao major de Infantaria Octavio Alves Meira, da C. P. O., relativa ao decênio de 8 de Maio de 1929 e 7.5.39.

6 meses, em parcelas de 2 meses por ano civil, ao capitão de Infantaria João Carlos Machado Pereira, do Pq. Reg. Mat. Moto da 3a. R. M., relativa ao decênio de 30.3.44 a 20.3.54.

Parcela única de 3 meses, ao major de Infantaria Augusto Luiz de Faria Corrêa, do 8.º R. I., relativa ao decênio de 10.4.31 a 9.4.41.

Os oficiais acima poderão entrar no gôzo da licença especial, desde que não haja impedimento legal.

Outrossim solicito as autoridades que os mesmos estiverem subordinados a participares via rádio ao D. G. A. e a esta Diretoria, as datas em que os mesmos entrarem no gôzo da licença.

Desligamento

De adido a esta D.G.P., o capitão de Infantaria Tarcisio Monteiro Sampaio, por haver cessado o motivo de sua adição.

Permissão

Concedo ao coronel de Cavalaria Armando Ribas Leitão, designado para servir como assessor militar da C. M. M. B. E. U., para gozar parte do trânsito nesta Capital.

Deslocamento

O chefe do D. G. A. autorizou o deslocamento do 2.º tenente Q A. O. de Artilharia Aurino Moreira de Carvalho, desta Diretoria Geral. Para os Estados de Pernambuco e da Paraíba, em gôzo de férias.

Porrogação de trânsito

O ministro, concedeu mais 4 dias ao cap. Int. Clayton Riedel Lima, transferido de E. C. S. para o Q G d.a A. D./3.

Adição

Dir. Res. de ordem do ministro, o major Cav. Edwaldo de Oliveira Santos, adido à 4a. C. R., aguardando sua transferência para a reserva.

JUSTIÇA MILITAR

Incompatível e não indigno para o oficialato

Na sua sessão de 20 do corrente, o Superior Tribunal Militar resolveu, tendo em vista as conclusões do Conselho de Justificação e parecer do Procurador-Geral da Justiça Militar, julgar incompatível e não indigno para o oficialato o 2.º tenente Manoel Artur de Siqueira Freitas, especialista de aviação, e não como por equivoco saiu publicado nos jornais.

Prêso há mais de cinco meses no 1.º R.I. pediu "habeas-corpus" ao STM

Por intermédio do seu advogado, Darci Silveira, soldado do 1.º R. I., alegando achar-se prêso há mais de cinco meses, por ordem do seu comandante, pediu, ontem, habeas corpus ao Superior Tribunal Militar. Diz mais o paciente que está em cárcere privado daquele Regimento, "sem que fôsse ouvido, sem que tivesse recebido qualquer nota de culpa, sem que lhe fôsse feita a menor comunicação". A petição foi autuada e distribuida ao ministro que deverá relatá-la perante àquele Alto Tribunal.

Denúncias na Auditoria da Aeronáutica

O promotor Silvio Barbosa Sampaio, ofereceu, ontem, denúncia contra o sargento Luiz Valter Nunes Stala, pelo crime do art. 233 (Corrupção) do Código Penal Militar. O processo foi concluso ao respectivo auditor dr. Mário Moreira de Souza para recebimento ou não da referida denúncia.

Condenados, os sargentos da Aeronáutica querem anular o processo

Auro Coutinho, Amilcar Leal Zimmermann, George Carlile Burnete, Boanerges Cavalcanti, Raimundo de Arevedo Leal Milton Orsi, Mário Moreira, Clovis Corrêa de Oliveira, Aires Vieira da Costa, Weriomar Geraldo Teixeira, Eugênio Paes Leme, Antônio Lisboa Fontoura, Nelson Pereira da Silva, André Caranzano e Angelino Flores, sargentos e civis processados pela 1a. Auditoria de Aeronáutica e condenados pelo Superior Tribunal Militar, alegando que, não constando do processo a que responderam o "Exame de Corpo de Delito", direto ou indireto, procedidos nos materiais objeto do crime de furto em que foram os mesmos incursos, e porque se trata de crime que deixa vestígios, é de ser o mesmo anulado e consequentemente postos em liberdade. A medida requerida foi imediatamente autuada tomando o número 23.729, sendo distribuida ao ministro Cardoso de Castro, para relatá-la e julgá-la.

AVIAÇÃO

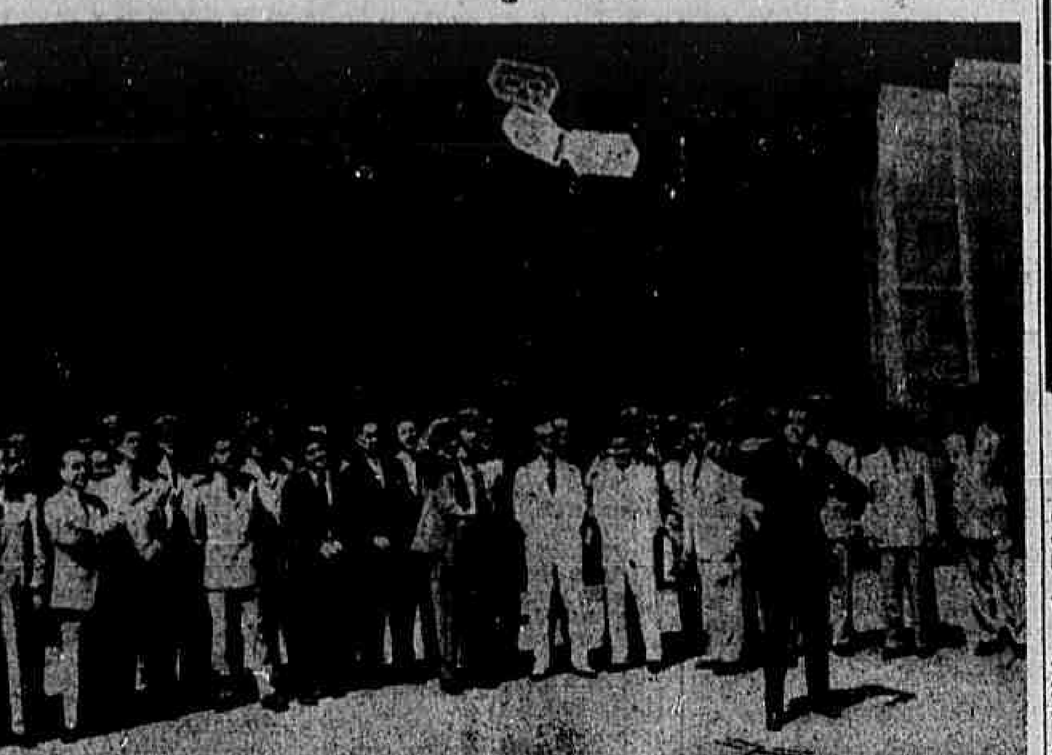

Ontem no Parque de Aeronáutica dos Afonsos, onde está sendo construída uma réplica do avião "14-bis" de Santos-Dumont, o sr. Sandoval Menezes Lima, campeão de aeromodelismo, fêz voar um dos seus aeromodelos — o "14-bis" — acionado por elástico como podem ver pela fotografia acima

PEDIDO DE PASSAGENS NO "COMTA"

O comandante do Transporte Aéreo divulgou que modificou o horário para a concessão de passagens nos aviões da Fôrça Aérea Brasileira, através do "COMTA".

Os pedidos de passagens passarão a ser atendidos das 9 às 11,30 horas.

A confirmação da concessão da passagem será feita no dia anterior ao da viagem do interessado, que para isso deverá comparecer à seção de passagens do "COMTA", entre 13 e 14 horas.

AVISO AOS AVIADORES

Através do Aviso n.º 162, expedido ontem a noite, a Diretoria de Rotas Aéreas devulgou as seguintes informações:

BAGÉ — Pista cinco impraticável nos primeiros 500 metros;

GRAVATAÍ — Área Gravataí perigosa das 21,30 hs. Z da manhã, dia 23, à 1,30 hora Z do dia 24 próximo, até a altitude de 8.000 metros;

CURITIBA — Rádio Curitiba, frequência de 4220 quilociclos, restabelecida;

RIO DE JANEIRO — Aeródromo dos Afonsos — Rádio farol de 235 quilociclos, operando sem emitir o prefixo AF.

AUMENTOU DE 18% O NÚMERO DE PASSAGEIROS

Estatísticas da "IATA" do ano de 1955

Segundo o Boletim nº 23 da "International Air Transport Association" (IATA), com sede em Montreal, foram transportados pelas 73 companhias Associadas da organização 9.350.535 passageiros o ano passado ou seja um aumento de 18% no numero referente a 1954 nas linhas internacionais.

O total das linhas domésticas e internacionais se eleva a 51.721.000 de passageiros; carga 855.000.000 ton. Kms. e mala aérea 337.000.000 ton. Kms.

Entraram em operações para êsse resultado 2.529 aeronaves de 50 tipos diferentes sendo 1.182 de quatro motores e 1.299 bi-motores. (16 helicópteros funcionaram com passageiros).

REEQUIPAMENTO DAS COMPANHIAS DE AERO-TRANSPORTE

Criado um grupo de trabalho no Conselho de Desenvolvimento — Estudo do financiamento da renovação do material de vôo

O presidente Juscelino Kubitschek aprovou a exposição de motivos do sr. Lucas Lopes, Secretário-Geral do Conselho do Desenvolvimento Econômico, no sentido da criação de um grupo de trabalho naquele Conselho para, com a necessária urgência, analisar o problema de financiamento e de garantias em moeda estrangeira para as emprêsas privadas de navegação aérea do país.

Salienta a exposição que o assunto deve merecer acurado estudo por parte do govêrno, e que se torna indispensável seja traçada uma política geral para os órgãos de financiamento e de contrôle cambial destinada a facilitar a renovação do nosso equipamento de vôo das companhias de aerotransporte.

O novo grupo de trabalho ficou assim constituído: sr. Otavio Augusto Dias Carneiro, como coordenador; sr. Fábio Antonio da Silva Reis, como representante da Superintendência da Moeda e do Crédito; Major av. eng. Luciano Guimarães de Souza Leão, do Conselho do Desenvolvimento; sr. Claudio Ricardo Holch, como representante do Sindicato Nacional das Emprêsas Aeroviárias e o sr. Frederico Duarte de Oliveira, como representante do Ministério da Aeronáutica.

NOVO RECORDE DE AVIAÇÃO

LOS ANGELES, 22. "Um avião do tipo "Crusader" da aviação naval norte-americana bateu ontem o "record" dos Estados Unidos de velocidade com 1.660 a 1680 Kms. H na distância de 15 Kms. acima do deserto de Mojave", — anuncia o "Los Angeles Times".

Afirma ainda êsse jornal que o Departamento da Defesa e a Marinha norte-americana sòmente tencionam anunciar oficialmente êsse "record" an ocasião da festa nacional da aviação, a realizar-se no dia primeiro de setembro próximo. Acrescenta o jornal que por ordem do Departamento da Defesa o avião "aparentemente não tentou bater o "record" mundial, detido por um "Fairey-Delta" britânico com 1820 Kms. H"

O anterior "record" norte-americano pertencia, desde setembro último, a um "Fiseg" com a velocidade horária de 1322 Kms. H. F.P.

ADA ROGATO EM RIO BRANCO — A aviadora paulista Ada Rogato que está empreendendo um vôo de confraternização pelo território nacional em homenagem ao "Ano Santos-Dumont" foi recebida no Palácio do Govêrno do Território do Acre pelo governador Valério Caldas Magalhães (foto acima), tendo nessa ocasião feito entrega da mensagem do governador de São Paulo.

"REVISTA DE INTENDÊNCIA"

Foi autorizado a Diretoria de Intendência da Aeronáutica a continuar a publicação da "Revista de Intendência" com a finalidade de divulgar estudos, interpretações e análises de problemas de Intendência da Aeronáutica, e compilar tôda a legislação do serviço, podendo promover também edições de obras, cuja difusão seja julgada útil.

O diretor da Revista será o diretor-geral de Intendência, o redator-chefe será um oficial superior do Quadro de Oficiais Intendentes da Aeronáutica, designado pelo diretor-geral de Intendência; o secretário será um oficial do Q.O.I.Aer. ou um servidor civil da Diretoria de Intendência da Aeronáutica, designado pelo diretor-geral de Intendência.

COMPAREÇAM À D.P. 2

Estão sendo chamados a comparecer à Divisão do Pessoal da Reserva da Aeronáutica, (D.P.2), a fim de receberem as medalhas militares, os herdeiros do coronel Gilberto da Cunha Colonia, e majores Alvaro Aveline de Aveline e Norberto Filgueiras.

WASHINGTON-MOSCOU

Acôrdo aéreo de reciprocidade

WASHINGTON, 22. Dois representantes da "Panamerican Airways" deixaram esta capital, com destino a Moscou, a fim de firmar um acôrdo de reciprocidade com a linha soviética "Acroflot" para o trajeto Estados Unidos — União Soviética e vice-versa, anuncia o pôrta-voz do Departamento de Estado.

Este último afirmou que se for conseguido o acôrdo, permitirá aos viajantes tomar uma única passagem para o percurso em questão, que seria efetuado pela linha americana para sua parte ocidental e pela linha soviética em sua parte oriental. F.P

PARA LONDRES

Seguirá no próximo dia 1º de Nova York para Londres o sr. Luiz Gonzaga Beviláqua, presidente do Aero Clube de Bauru, que assistirá à 17ª. Exposição Aeronáutica de Farnborough, na Grã-Bretanha.

SALVARAM-SE TRÊS

WEST PALM BEACH (Flórida), 22. Foram retirados três feridos dos destroços do aparelho de transporte militar "Globemaster" que havia caido na base aérea local. Ainda não foi determinada a sorte dos três outros ocupantes do aparelho, que se incendiou pouco depois do acidente. F.P.

CRÉDITO PARA "EL AL"

O "Financial Times" de Londres divulga que foi dado um crédito pelos banqueiros britânicos de um milhão e meio de libras para a compra de três aeronaves "Britannias" (turbo hélice) para a "EL Al Israel Airleines" que começarão a ser entregues à companhia no próximo mês de junho.

PRESIDENTE DA "KLM"

HAIA, 22. O diretor-presidente da companhia holandesa "KLM", sr. I.A. Aler, partirá dia 24 do corrente para a América do Sul, para uma nova viagem de orientação. O sr. Aler irá inicialmente a Lisboa, onde permanecerá até o dia 26. De lá seguirá para Buenos Aires. No dia 31, estará em Santiago, e visitará em seguida Montevidéu, Rio de Janeiro e São Paulo. F.P.

N. da R.: O sr. Isac Alfonso Aler presidente da "KLM" estará nesta capital no dia 8 de setembro.

CURSO DE PARA-QUEDISMO DO AERO CLUBE DO BRASIL

O Aero Clube do Brasil convida os candidatos inscritos no Curso de Pára-quedismo a comparecerem sábado, dia 25 do corrente, às 14 horas, na Escola de Educação Física do Exército, na Urca, a fim de serem submetidos a exame físico. Outras informações poderão ser prestadas aos interessados pelo telefone 30-3477.

VISTORIAS DE AERONAVES NA 4.ª ZONA AÉREA EM SETEMBRO E OUTUBRO

A Diretoria do Material da Aeronáutica procederá, durante os meses de setembro e outubro próximos vindouros, à vistoria de aeronaves registradas em aeródromos sediados sob a jurisdição da 4.ª Zona Aérea, de acôrdo com o seguinte calendário:

Mês de setembro — dias 10 e 11 — concentração em Rio Claro — aeronaves registradas em Americana, Araras, Bragança, Campinas, Jundiaí, Mogi-Mirim, Piracicaba, Leme, São Pedro, Casa Branca, Pinhal, Pirassununga, São João da Boa Vista e Limeira.

Dias 12 e 13 — concentração em Ribeirão Prêto — aeronaves registradas em Batatais, Franca, Ituverava, Olandia, Monte Alto, Jaboticabal, São Joaquim, Pôrto Ferreira e São José do Rio Pardo.

Dia 14 — concentração em Araquara — aeronaves registradas em Araraquara e São Carlos.

Dia 17 — concentração em Uberaba — aeronaves registradas em Uberaba.

Dia 18 — concentração em Uberlândia — aeronaves registradas em Araguari, Campina Verde, Ituiutaba, e Qurinópolis.

Dia 19 — concentração em Ipameri — aeronaves registradas em Buriti Alegre, Pires do Rio.

Dias 20 e 21 — concentração em Goiânia — aeronaves registradas em Anápolis, Rio Verde e Jataí.

Dia 24 — concentração em Sorocaba — aeronaves registradas em Capão Bonito, Itapetininga, Itú, Tatu, e Tietê.

Dias 25, 26 e 27 — concentração em Bauru — aeronaves registradas em: Avaré, Bariri, Botucatú, Cerqueira Cesar, Dois Córregos, Ibitinga, Itápolis, Jaú, Ourinhos, Pirajú, Santa Cruz do Rio Pardo e São Manoel.

Mês de outubro — Dias 1, 2 e 3 — concentração em Araçatuba — aeronaves registradas em Birigui, Guaiçar, Monte Aprazivel, Mirandópolis, Oswaldo Cruz, Penapolis, Promissão, Tanabi, Valparaiso, Votuporanga, Três Lagôas, Santana do Parnaiba, Andradina.

Dias 4, 5 e 6 — concentração em São José do Rio Prêto — aeronaves registradas em Barretos, Bebedouro, Mirasol, Novo Horizonte, Palestina e Uchôa.

Dias 8, 9 e 10 — concentração em Campo Grande — aeronaves registradas em Coxim, Piqueri e Bela Vista.

Dia 11 — concentração em Ponta Porã — aeronaves registradas em Ponta Porã.

Dia 12 — concentração em Aquidauana — aeronaves de Aquidauana.

Dias 13 e 14 — concentração em Corumbá — aeronaves registradas em Corumbá.

Dia 15 — concentração em Cáceres — aeronaves registradas em Cáceres.

Dias 16 e 17 — concentração em Cuiabá — aeronaves registradas em Cuiabá.

Dias 8 e 9 — concentração em Marilia — aeronaves registradas em Assis, Cafelândia, Cambará, Garça, Lins, Paraguaçu Paulista, Pompéia, Quatá, Quitanã, Tupã, e Vera Cruz.

Dias 10 e 11 — concentração em Presidente Prudente — aeronaves registradas em Lucélia, Rancharia, Presidente Wenceslau, Bracena, Presidente Epitácio.

Dias 22, 23 e 24 — concentração em Londrina — aeronaves registradas em Cornélio Procópio — Jacarezinho, Maringá, Ribeirão Claro, Sertanópolis, Mandaguari e Apucarana.

Dias 25 e 26 — concentração em Curitiba — aeronaves registradas em Ponta Grossa, Itararé, Piraí Mirim, Pôrto União e Paranaguá.

Dia 25 — concentração em Guaratinguetá — aeronaves registradas em Guaratinguetá.

Dia 26 — concentração em Taubaté — aeronaves registradas em Pindamonhangaba.

Dia 27 — concentração em São José dos Campos — aeronaves registradas em Caçapava.

Dia 28 — concentração em Santos aeronaves registradas em Santos.

Os aviões sediados em cidades não constantes nesta relação, deverão procurar o ponto de concentração mais próximo.

Para aviões cuja vistoria esteja condicionada a apresentação da guia de recolhimento devido à Petrobrás, a mesma somente será efetuada mediante a apresentação do comprovante do recolhimento pago no ano de -956.

ENTREGUES À RAF OS PRIMEIROS "VULCAN"

LONDRES, 22. O segundo tipo de quatro bombardeios a jato o "Vulcan" entraram a serviço da RAF.

O primeiro destes aviões encomendados chegou recentemente a Waddington (Lines) e as tripulações acham-se em treinamento na base.

O "Vulcan" é dotado de asa delta e é propulsionado por quatro turboreatores "Olympus". Todavia, sua performance é segrêdo, ainda que se afirme ser muito mais veloz que o "Valiant" o primeiro dos 4 bombardeiros britânicos a jato.

A turbina "Bristol-Olympus" é o motor britânico mais possante que se encontra em plena produção. Sua potência é oficialmente homologada e de 5.443 Kgs. de empuxe.

Dois destes motores foram instalados no bombardeio "Canberra" que estabeleceu, há um ano o atual recorde de altitude atingindo 19.406 metros.

A versão civil do "Olympus", que se encontra em fase de aperfeiçoamento tem sido alvo de vários debates entre as emprêsas aeroviárias e os construtores aeronáuticos. BNS.

REQUERIMENTOS DESPACHADOS pelo ministro da Aeronáutica

O ministro Henrique Fleiuss despachou ontem os seguintes requerimentos:

ten. Denair de Morais Mendonça, solicitando inscrição para o concurso de provas ao 2º Ano Especial do Curso Fundamental do Instituto Tecnológico da Aeronáutica. "Deferido";

sarg. Luiz Farias, solicitando retificação do seu nome Luiz Farias, para Luiz Ramos de Farias, do nome de seu genitor de Salvador. Farias para Salvador Ramos de Farias, dos seus progenitores de Manoel Farias e de Rosa da Silva Farias para Samuel Ramos de Farias e Maria José Ramos de Farias, fim de que conste em seus assentamentos. "Deferido";

Osmar Loreto Paschoal solicitando reinclusão no serviço ativo da Fôrça Aérea Brasileira. "Indeferido";

Pedro Maurilio de Araújo, solicitando reconsideração de despacho exarado em um seu requerimento anterior no qual pedia reinclusão na Fôrça Aérea Brasileira. "Mantenho o despacho anterior".

Edson Martins da Costa, Estanislau Grzybowski, Lidio Antunes Ruas, Silvio Germano do Nascimento e Elias Leal, solicitando permissão, para inscreverem-se no próximo concurso de admissão à Escola de Especialistas de Aeronáutica. "Indeferido";

Francisco Silveira Arruda, solicitando tolerância de idade a fim de inscrever-se no próximo concurso de admissão à Escola de Aeronáutica. "Indeferido";

José Lopes Gontijo, solicitando reinclusão no serviço ativo da Fôrça Aérea Brasileira. "Indeferido";

Mario Cisneiros Viana, solicitando certidão de haver prestado serviços de guerra. "Indeferido".

Análise da receita e despesa públicas na América Latina

Santiago do Chile, agôsto — O estudo econômico a que procedeu a Cepal sôbre o panorama econômico da América Latina, no ano de 1955, faz-se acompanhar de uma análise das receitas e despesas públicas, da economia pública e do financiamento deficitário.

A análise, que abrange a distribuição das despesas públicas entre o govêrno central, os estados, municípios ou provincias, assinala ser a descentralização das despesas muito acentuadas no Brasil e na Colômbia, enquanto a centralização ocorre mais no Chile e no Peru. Em outros casos - -Argentina, México e Venezuela, por exemplo — registra-se uma situação intermediária.

As despesas públicas continuaram a aumentar em todos os países da América Latina no último decênio, diz a Cepal, salientando também o extraordinário aumento experimentado em alguns deles nas subvenções a emprêsas de utilidade pública e atividades econômicas privadas. Entre êstes países figuram o Brasil, Argentina, Chile e México.

Segundo a análise, os investimentos públicos apresentam, via de regra, uma tendência ascendente, exceção feita para alguns países, entre os quais a Argentina e o Chile. O Brasil acusa relativa estabilidade.

A Cepal analisa em seguida as despesas de administração geral, defesa nacional, educação e saúde. As somas destinadas à educação absorvem, nos diferentes países da América Latina, desde oito por cento até mais de um têrço das despesas correntes. As destinadas à saúde, com algumas exceções, tendem a ser mais reduzidas.

No que se refere às rendas fiscais, observa a análise que uma das características mais importantes dos sistemas tributários da América Latina é a grande proporção da renda emanada de atividades ligadas diretamente ao comércio exterior.

Mais adiante, faz ver que nos países da Améri a Latina os impostos indiretos têm maior importância que os diretos. No Brasil, Equador, Peru e nos países centro-americanos — com exceção de Salvador — a contribuição dos impostos indiretos para as rendas fiscais foi superior entre 95 a 566 por cento à dos impostos diretos.

Quanto ao impôsto sôbre a renda, no Brasil, Argentina, Colômbia e México alcança os mais elevados níveis em relação ao total da receita do govêrno, numa proporção superior a 30 por cento. Além da tributação normal do impôsto sôbre a renda, existe em muitos países um impôsto sôbre os lucros extraordinários, como no caso da Argentina, Colômbia, México, Peru e outros. No Brasil, Venezuela e países centro-americanos, as emprêsas não são gravadas com impôsto sôbre lucros excessivos.

Mais adiante, assinala a Cepal que a importância relativa da emissão da divida pública começou a diminuir no periodo de após-guerra, não representando a divida interna pendente proporção exagerada dos orçamentos correntes.

Finalmente, a Cepal analisa a política cambial adotada e suas repercussões fiscais nos países latino-americanos, notadamente o Brasil, Chile, Venezuela e Argentina. AN.

Balanços & Balancetes

Banco Nacional da Cidade de São Paulo

31-7-956

Em milhões de cruzeiros

ATIVO:	
Disponível	96.874,5
Realizável	1.284.402,9
Imobilizado	84.849,3
Pendentes	14.281,7
Compensação	1.133.032,7
Total	2.613.440,3
PASSIVO:	
Capital e reserva	86.600,0
Exigível	1.376.320,7
Pendentes	17.486,9
Compensação	1.133.032,7
Total	2.613.440,3

Correio da Manhã

Redação, Administração e Oficinas
Avenida Gomes Freire, 471
Tel.: 52-2020
Balcão (Publicidade e Assinaturas): Agência Central: Rua da Assembléia, 109 — Telefones: 22-6343, 42-4033 e 42-2323.
Zona Sul — Suc. Copacabana — Av. N. S. Copacabana, 360-A — Telefone: 37-1832.
SUCURSAL EM SAO PAULO
Av. Rio Branco, esq. Gusmões
Tel.: 33-3070 — 33-6991
SUCURSAL EM MINAS
Rua Goiás, 65 — Belo Horizonte
Telefone: 2-0373
PREÇO DE ASSINATURAS
Anual .... Cr$ 300,00
Semestral .... Cr$ 150,00
EXTERIOR
Anual .... Cr$ 500,00
NUMERO AVULSO
Domingos .... Cr$ 2,00
Do dia .... Cr$ 1,50
SAO PAULO (CAPITAL) E BELO HORIZONTE
Domingos e dias úteis .... Cr$ 2,00
Cobradores autorizados: — Francisco Vieira de Souza, João Nunes, José Coelho da Silva, José Salvador Gigante, Manoel Morley, Mario Simões Gonçalves, Pedro José de Souza e Sebastião Lincoln.

NOTICIAS NACIONAIS

Empréstimo do Eximbank à Vale do Rio Doce

TRÊS MILHÕES DE TONELADAS DE MINÉRIO DE FERRO.

Com a garantia do Tesouro Nacional, nos têrmos da Lei n. 1.518, de 24-12-51, o Eximbank concedeu à Companhia Vale do Rio Doce um financiamento de US$ ..... 3.920.000,00, liquidável no prazo de oito anos e 6 meses, a contar de 15-7-1957 e aos juros de 5% a.a.

O empréstimo se destina às despesas de aquisição de materiais e equipamentos necessários à expansão das instalações da emprêsa, no sentido de possibilitar a extração, o transporte e a exportação de 3 milhões de toneladas de minério de ferro, atingindo, dêsse modo, o dôbro da sua capacidade de exploração das jazidas sob seu contrôle.

De acôrdo com as suas informações, a Cia. Vale do Rio Doce exportou, nos últimos quatro anos, o total de 6.706.947 toneladas inglêsas de minério de ferro, no valor de US$ 93.788.171,55, o que, do ponto de vista cambial, representa substancial contribuição à nossa receita de divisas estrangeiras.

Os financiamentos da emprêsa são, pois, auto-resgatáveis, quer em moeda nacional, quer em moeda estrangeira, deixando, ainda, um saldo altamente favorável ao nosso balanço de pagamentos internacionais, porque o total dos seus empréstimos obtidos no exterior se eleva a US$ 28.000.000,00, para liquidação a longo prazo.

Afirma, ainda, a Cia. Vale do Rio Doce que, para o corrente ano, já realizou vendas num total de 2.300.000 toneladas de minério, as quais, se fôr possível contar com os materiais a serem adquiridos com o financiamento do Eximbank, ainda no período correspondente ao primeiro semestre dêste ano deverá elevar-se, por vendas suplementares, a US$ 32.500.000,00. A.N.

Difusão do crédito bancário e da pequena mecanização

Desenvolve-se em todo o interior de São Paulo, através da Casa da Lavoura, intensa campanha de difusão do crédito bancário e da pequena mecanização, notadamente em São José do Rio Prêto, onde o movimento alcança grande repercussão. Nas sucessivas reuniões realizadas o assunto foi amplamente debatido, para que o movimento melhor possa penetrar nos meios produtores agropecuários. A.N.

Atividades agrícolas nos Estados do Nordeste

De acôrdo com informações do Serviço de Meteorologia, do Ministério da Agricultura, foram as seguintes as condições das lavouras nos Estados da região Nordeste, no período de 1.º a 10 do corrente mês:

Maranhão e Piauí — Em Caxias prosseguiam as colheitas de arroz, apresentando o algodão perspectivas de boa colheita. Em Turiaçu colhiam-se milho e arroz, com produções regulares, tendo sido iniciada no município a frutificação do gergelim. Prosseguiam as colheitas de milho, batata doce, banana e citrus em Teresina.

Ceará — Prosseguiam as colheitas de cana de açúcar, milho, tomate e cebola em Juazeiro do Norte, com produções regulares, colhendo-se algodão em Quixeramobim. Em Iguatu, com tempo sêco, prosseguia a colheita de algodão, com ótima produção, prosseguindo em Viçosa do Ceará as colheitas de arroz, cana de açúcar, feijão e mandioca, com produções regulares. Colhia-se em Sobral algodão, arroz, feijão e milho.

Rio Grande do Norte — Em Macaíba, com tempo sêco, prosseguiam as colheitas de feijão e milho, iniciando-se as de mandioca, com produção regular. Em Nova Cruz, prosseguiam as colheitas de feijão e milho, com boas produções.

Paraíba — Prosseguiam as frutificações de feijão e milho em Campina Grande, onde se iniciavam as semeaduras de algodão e mandioca. Em Monteiro, prosseguiam o plantio e germinação do fumo, a maturação da mandioca e as colheitas de algodão, com produção regular. Prosseguiam os plantios de agave, cana de açúcar e cebola em Areia.

Pernambuco — Prosseguiam as colheitas de feijão e milho em Surubim, banana e inhame em Goiana, e café em Triunfo. Plantavam-se cana de açúcar e mandioca em Goiana e Triunfo, iniciando-se a maturação da cana de açúcar neste município.

Alagoas — Em Pôrto de Pedras prosseguiam as colheitas de côco e mandioca e em Palmeira dos Indios colhiam-se banana, inhame e hortaliças, com produções regulares. Em Major Isidoro iniciavam a floração o feijão, algodão, e milho, prosseguindo a maturação da cana de açúcar e mandioca em Maceió. Colhiam-se no município mandioca, feijão e banana. Em Coruripe prosseguiam as colheitas de feijão, milho e mandioca, iniciando-se a frutificação do arroz.

Producão brasileira de baritina

Três Estados produzem baritina — Bahia, Paraíba e Minas Gerais. Em 1954 a contribuição dessas Unidades da Federação atingiu 12.158 toneladas, com o valor correspondente de Cr$ 4.277.804,00.

O maior produtor de baritina é o Estado da Bahia, que no citado ano figurou com 12.000 toneladas; em seguida, o maior volume pertence à Paraíba, com 120 toneladas. O restante cabe a Minas Gerais, com 38 toneladas. Os municípios produtores são os seguintes: Camamu, na Bahia; Santa Luzia, na Paraíba e Araxá, em Minas Gerais, pelo que revela o Serviço de Estatística da Produção, do Ministério da Agricultura.

Preço mínimo para o algodão

Em telegrama enviado ao sr. José Maria Alkmin, ministro da Fazenda, o governador de São Paulo reiterou a necessidade de ser fixado preço mínimo para o algodão, "sob pena de não obterem os lavradores as facilidades de financiamento bancário indispensável".

Recordou o governador as condições pouco favoráveis de tempo, já que produziram acentuado desânimo entre os cotonicultores do Estado. As consequências dêsse fato — acrescenta — sôbre a próxima safra serão desastrosas, se os governos federal e estadual deixarem de amparar, em tempo oportuno, a lavoura de algodão de São Paulo. Asp.

Exclusão do pêssego semi-industrializado da importação

O chefe do Executivo bandeirante, em telegrama ao sr. J. C. de Macedo Soares, ministro das Relações Exteriores, salientou ser indispensável que o pêssego semi-industrializado seja excluído da lista do acôrdo com países importadores, a expirar em dezembro próximo, "dado o magnífico desenvolvimento da produção paulista e nacional". Em igual sentido, o governador telegrafou ao diretor da CACEX, acentuando tratar-se de medida capaz de atender aos reclamos da indústria de conservas do país. Asp.

Produção nacional de maçãs em 1955

A produção de maçãs em 1955 foi pouco inferior a 90 milhões de frutos. A área cultivada vem crescendo de ano para ano e em 1955, conforme indica o "Anuário Estatístico do Brasil", já abrangia 1.736 hectares. A principal colheita é a paulista (23.6 milhões de frutos, no valor de 36.5 milhões de cruzeiros); safras quantitativamente ponderáveis são as do Rio Grande do Sul (28 milhões de frutos), Santa Catarina (22,6 milhões) e Paraná (10,8 milhões). A maçã aparece ainda noutras Unidades brasileiras, em pequenas colheitas.

MERCADO DO CAFÉ

I — Movimento nos portos

I — MOVIMENTO NOS PORTOS

No dia 13 do corrente, foram negociadas com o exterior 139.321 sacas de café, sendo 113.459 em Santos, 15.242 no Rio, 3.050 em Vitória, 3.995 em Paranaguá, 1.000 em Angra, 250 em Salvador e 325 em Recife.

Na mesma data, foram despachadas para exportação 44.424 sacas, sendo 27.108 em Santos, 5.090 no Rio, 11.177 em Vitória, 924 em Paranaguá e 125 em Salvador.

Ainda no mesmo dia os embarques para o exterior atingiram 50.045 sacas, sendo 36.738 em Santos e 13.307 no Rio.

Até a data em referência, foram embarcadas 1.730.136 sacas, sendo 1.693.105 para o exterior e, vendidas êste mês 484.692 sacas, restando um saldo a embarcar de 2.157.284 sacas.

Canceladas — 0/120 sacas em Santos; 0/200 sacas no Rio.

II — Vendas para exportação

II — VENDAS P/ EXPORTAÇÃO

No dia 10 do corrente, foram vendidas para exportação 43.767 sacas na praça de Santos, 4.623 na do Rio, 7.347 na de Paranaguá e 7.111 na de Vitória, as quais renderam em cambiais:

Santos — 1.631.142,19 dólares americanos; 44.156,00 dólares convênio sôbre a Argentina; 20.400,00 sôbre o Japão; 161.567,88 sôbre a Noruega; 617.712,20 coroas dinamarquesas; 388.260,00 coroas suecas; 339.350,00 francos belgas; 6.855.300,00 francos franceses; 7.152.7?? libras esterlinas; 1.204.??0,00 marcos; 21.794.682,00 liras e 225.900,00 dólares convênio sôbre a Suíça.

Rio — 15.274,93 dólares americanos; 67.375,00 dólares convênio sôbre a Finlândia; 343.699,20 coroas dinamarquesas; 2.098.030,00 francos belgas; 15.311.250,00 francos franceses; 10.298-09-07 libras esterlinas; 27.903,12 marcos; ..... 86.696,50 florins e 4.312.500,00 liras.

Paranaguá — 378.074,43 dólares americanos; 10.767.000,00 francos franceses e 38.894,00 marcos.

Vitória — 68.659,20 dólares americanos; 179.595,00 dólares convênio sôbre a Argentina; 10.700,00 sôbre o Chile; 2.263.464,00 francos franceses; 23.120-13-10 libras esterlinas e 753.000,00 liras.

AFFONSO MENOYO

Será que se consegue noticias dêste Paraense? Em 1949 a família teve o último contacto quando morava em Caxias, a rua Itapemerim 15, casa 10. Pessoa de sua família deseja esta informação amiga. Favor falar para 42-1938 com d. Aparecida ou D. Dorinda 28724

VIDA COMERCIAL

BÔLSA DE VALORES DO RIO DE JANEIRO

Movimento do leilão de promessa de venda de câmbio n.º 624, de 22-8-1956

AGOSTO: 15º — 1956: 150º

ESPÉCIE DE DIVISAS	Categ.	MONTANTE DAS DIVISAS Oferecidas	Licitadas	Sobras	Agio Min.	Agio Max.	TOTAL EM Cr$
US$ CHILE — PRONTO	1ª	16.000	16.000	—	25,00	25,10	400.800,00
	2ª	23.000	23.000	—	45,20	45,40	1.041.200,00
	3ª	3.000	3.000	—	64,60	64,60	193.800,00
	4ª	1.000	1.000	—	40,00	40,00	40.000,00
	5ª	1.000	1.000	—	100,00	100,00	100.000,00
US$ ISRAEL — PRONTO	1ª	17.000	—	17.000	—	—	—
	2ª	14.000	—	14.000	—	—	—
	3ª	14.000	3.000	11.000	35,00	35,00	105.000,00
	4ª	1.000	1.000	—	43,00	43,00	43.000,00
	5ª	1.000	1.000	—	100,00	100,00	100.000,00
US$ JAPAO — PRONTO	1ª	75.000	75.000	—	54,20	54,50	4.082.400,00
	2ª	52.000	52.000	—	72,00	73,70	3.774.200,00
	3ª	33.000	33.000	—	98,00	98,20	3.236.300,00
	4ª	3.000	3.000	—	151,00	153,20	457.200,00
	5ª	2.000	2.000	—	249,00	249,00	498.000,00
US$ NORUEGA — PRONTO	1ª	6.000	6.000	—	30,00	30,50	180.500,00
	2ª	96.000	96.000	—	36,60	36,80	3.526.900,00
	3ª	13.000	13.000	—	59,50	60,00	776.500,00
	4ª	3.000	3.000	—	76,00	76,00	228.000,00
	5ª	1.000	1.000	—	100,00	100,00	100.000,00
FR. FR. — PRONTO	1ª	16.100.000	16.100.000	—	0,185	0,188	2.987.600,00
	2ª	8.400.000	8.400.000	—	0,265	0,270	2.234.750,00
	3ª	9.100.000	9.100.000	—	0,322	0,325	2.943.150,00
	4ª	1.400.000	1.400.000	—	0,459	0,461	644.000,00
	5ª	350.000	350.000	—	0,975	0,975	341.250,00

TOTAL GERAL EM CRUZEIROS — 28.034.550,00

Bôlsa de Gêneros Alimentícios do Rio de Janeiro

Cotações de Mercadorias no disponível, em dados coligados em 21/8/56

Boletim n.º 62

ARROZ DE GRÃOS LONGOS

Minas, Goiás e São Paulo (Amarelão):
1 Extra (C) 1.020/1.050
2 Especial (C) 960/ 980
3 Superior (C) 840/
4 Bom .... Nominal
5 Regular .... Nominal
Rio Grande do Sul (Tipo Amarelão):
1 Extra (C) 860/ 880
2 Especial (C) 820/ 840
3 Superor (C) 700/ 720
Bom (C) 620/ 640
5 Regular .... Nominal
Santa Catarina (Tipo Amarelão):
Santa Catarina (Tipo Amarelão):
1 Extra (C) 930/ 950
2 Especial (C) 830/ 850
3 Superior (C) .... 78? 80
4 Bom .... Nominal
5 Regular .... Nominal
Estado do Rio (Miracema):
1 Extra (C) 800/ 820
2 Especial (C) 750/ 760
4 Bom .... Nominal
4 Bom .... Nominal
5 Regular .... Nominal
Pará (Tipo Amarelão):
1 Extra .... Nominal
2 Especial .... Nominal
3 Superior .... Nominal
Sergipe e Alagoas (Tipo Amarelão):
1 Extra .... Nominal
2 Especial .... Nominal
3 Superior .... Nominal

ARROZ DE GRÃOS MÉDIOS

Minas, Goiás e São Paulo (Agulha):
1 Extra .... Nominal
2 Especial .... Nominal
3 Superior .... Nominal
Rio Grande do Sul (Blue-Rose):
1 Extra (C) 700/ 710
2 Especial (C) 680/ 690
3 Superior (C) 650/ 660
4 Bom (C) 570/ 580
5 Regular (C) 530/ 540
Santa Catarina (Agulha):
1 Extra .... Nominal
2 Especial .... Nominal
3 Superior .... Nominal
Estado do Norte:
Pará (Agulha):
1 Extra (C) 700/ 730
2 Especial (C) 640/ 660
3 Superior (C) 600/ 620
Sergipe e Alagoas (Agulha):
1 Extra .... Nominal
2 Especial .... Nominal
3 Superior .... Nominal

ARROZ DE GRÃOS CURTOS

Rio Grande do Sul (Japonês):
1 Extra (C) 640/ 650
2 Especial (C) 620/ 630
3 Superior (C) 590/ 600
4 Bom .... Nominal
5 Regular .... Nominal
Maranhão (Japonês):
1 Extra .... Nominal
2 Especial (C) 580/ 590
3 Superior (C) 560/ 570

ARROZ 3/4 OU CANJICÃO

Minas, Goiás, e São Paulo.
Extra (C) 540/ 550
Especial (C) 480/ 490
Rio Grande do Sul:
Extra (C) 480/ 500
Especial (C) 430/ 440

MEIO ARROZ OU CANJICA

Minas, Goiás e São Paulo:
Extra (F) 400/ 420
Especial (F) 340/ 360
Rio Grande do Sul:
Extra (F) 450/ 470
Especial (F) 400/ 420

QUIRERA OU CANJIQUINHA

Extra (F) ..../ 310
Especial (F) ..../ 300

BANHA

Rio Grande do Sul:
Latas 20 Ks. Cx. (C) .. 2.480/2.500
Latas 2 Ks. Cx. (C) .. .../2.550
Pacote 1 kg. Cx. (C) .. 2.530/2.540
Santa Catarina:
Latas 20 ks. Cx. (C) .. .../2.580
Latas 2 ks. Cx. .... Nominal
Pacote 1 kg. Cx. (C) .. 2.550/2.600

BATATAS

São Paulo:
Florão (Nova) (F) 780/ 800
Especial (Nova) (F) 740/ 750
Primeira (Nova) (F) 670/ 680
Segunda (Nova) (F) 580/ 600
Rio Grande do Sul:
Tipo 1 .... Nominal
Tipo 2 .... 580/ 600
Tipo 3 .... 530/ 550
Tipo 4 .... 380/ 400

CEBOLAS

São Paulo e Paraná:
Pêra .... Nominal
Canária .... Nominal
Rio Grande do Sul:
Ilhas .... Nominal
Norte (Fx) 400/ 430
Estados do Norte:
Primeira (Fx) ..../ 8,50

FEIJÃO PRÊTO

Rio Grande do Sul (P. Alegre):
Polido .... Nominal
Polido e catado .... Nominal
Comum .... Nominal
Paraná e Santa Catarina:
Polido .... Nominal
Comum .... Nominal
Zona da Mata (Minei ro):
Polido (Extra Novo) (C) 920/ 930
Comum (Novo) (C) 880/ 900
Triangulo e Goiás (Uberabinha):
Comum (Extra Novo) (C) ..../ 980

FARINHA DE MANDIOCA

Rio Grande do Sul:
Extra (C) 285/ 290
Especial (C) 275/ 280
Santa Catarina:
Extra (C) 285/ 290
Especial (C) 278/ 280

MILHO

Amarelinho (F) 320/ 325
Amarelo (F) 300/ 310
Amarelão (F) ..../ 280
Mesclado Minas Norte: (F) ..../ 280

AMENDOIM

São Paulo:
Com casca .... Nominal
Sem casca .... Nominal
Rio Grande Sul:
Com casca .... Nominal
Sem casca .... Nominal

BAGRE SÊCO (SALGADO)

Rio Grande do Sul:
Miúdo .... Nominal
Médio .... Nominal
Graúdo .... Nominal

SEMENTES OLEAGINOSAS

Mamona graúda .... Nominal
Mamona miúda .... Nominal
Babaçu (Sos. 60 1/2 Ks. (F) 1.250/1.260
Tucum (Sos. 60 ks. (F) 700/ 720

RESIDUOS DE FRIGORIFICOS

Farinha de sangue .... Nominal
Farinha de carne (55/60 % kg. (F) 7/ 7,20
Farinha de carne (45/55 %) kg. (F) 5,4/ 5,50
Farinha de fígado kg. (C) 8/ 8,50
Farinha de ôsso calcinado Kg. (C) 3/ 3,50
Farinha de ôsso não calcinado .... Nominal

FEIJÕES DIVERSOS

Feijão branco graúdo (F) 1.100/1.100
Feijão branco miúdo (F) ..../ 950
Feijão cavalo claro .... Nominal
Feijão enxôfre .... Nominal
Feijão chumbinho (C) 730/ 750
Feijão manteiga (F) 1.100/-.150
Feijão mulatinho novo (C) ..../ 750
Feijão fradinho .... Nominal

CHARQUE

Rio Grande, bovino, kg. (Fx) 38/ 39,00
Rio Grande, carneiro kg. (Fx) 28/ 30,00
Estados Centrais — Bovino (Fx) 38/ 39,00

MANTEIGA

Goiás:
Lata 10 ks. kg. (C) 60/ 62,00
Lata 1 kg. (C) 60/ 62,00
Minas Gerais:
Lata 10 ks. kg. (C) 62/ 64,00
Lata 1 kg. (C) 62/ 64,00

SALGADOS

Toucinho bc. salgado kg. (C) 38/ 39,00
Toucinho lombo c/cost. Kg. (C) 37/ 38,00
Toucinho lombo s/cost. kg. (C) 38/ 39,00
Toucinho barriga c/cost. kg. (C) ..../ 37,00
Lombo salgado Kg. (C) 31/32,00
Pés kg. (C) 19/ 20,00
Orêlhas kg. (C) 26/ 27,00
Rabos kg. (C) 35/ 36,00
Costelas (C) 25/ 26,00
Bacon defumaco (pano) .... Nominal
Bacon defumado (papel) kg. (C) 48/ 50,00
Salame defumado (papel) (C) 82/ 83,00

PRODUTOS DIVERSOS

Alfafa Kg. (F) ..../ 3,90
Alfafa Cai (F) ..../ 4,100
Alpiste Nacional (C) 27/ 28,00
Ervilha partida Kg (Fx) .... 24/ ?,00
Fécula de mandioca; kg. (C) ..../ 10,00
Óleo de Babaçú c/ vas. Kg. (F) ..../ 42,00
Óleo de Babaçú s/vas. Kg. (F) ..../ 41,00
Óleo de Mamona c/ vas. Óg. (F) ..../ 28,00
Óleo de Mamona s/ vas. Kg. (F) ..../ 27,500
Pimenta do Reino, kg. (C) ..../ 35,00
Polvilho Kg. (F) ..../ 7,00
Sagu Kg. (F) 9/ 10,00
Sêbo Kg. (F) ..../ 27,00
Tapioca kg. (F) ..../ 12,50
Côcos (Disponível) (F) 540/ 550
Fubá de mandioca kg (F) 230/ 240
Lentilha graúda .... Nominal
Lentilha miúda .... Nominal

A Bôlsa solicita aos senhores vendedores o favor de classificarem as mercadorias de acôrdo com este Boletim a fim de haver sempre bom entendimento entre vendedores e compradores.

A reprodução dêste Boletim será permitida sòmente conservando tôdas as suas características, mencionando ser fornecido pela Bôlsa de Gêneros Alimentícios do Rio de Janeiro.

Duplicação sem tinta, em 7 côres, em uma só operação

pelo método mais simples, econômico e rápido

ORGANIZAÇÃO Ruf

R. Debret, 79-A-Loja-Tel. 32-6767
Rio de Janeiro.

Duplicando com BANDA duplicard seus negócios 95

ESTABELECIMENTOS BANCÁRIOS

O titular da pasta da Fazenda, de acôrdo com pareceres dos órgãos competentes, deferiu os seguintes pedidos de estabelecimentos bancários: *Banco Pareto S.A.*, prorrogação, por dez anos, a partir de 3 de Outubro de 1955, do prazo de funcionamento; *Teodoro & Cia. Ltda.* Casa Bancária, autorização do aumento de capital de Cr$ 2.000.000,00 para Cr$ 3.000.000,00 e alteração de seu título constitutivo e *Casa Bancária Alberto Behar*, aprovação do aumento de capital para Cr$ 3.450.000,00.

EDITAL

Pelo presente fica intimado o Sr. Rubens Elias de Castro, ex-chefe de máquinas do navio tanque "Amapá", a comparecer a Frota Nacional de Petroleiros, da Petróleo Brasileiro S. A. — Petrobrás, à Av. Presidente Wilson 164 — 6º andar, sala 901-A no prazo de 15 (quinze) dias, a fim de apresentar defesa no inquérito administrativo aberto por Portaria nº 288 de 3 de agôsto de 1956, por abandono de emprêgo.

Rio de Janeiro, 21 de agôsto de 1956. — (a) *Reynaldo Machado de Faria — Encarregado* 11698

PORTAS PARA CASA FORTE EM BANCOS

Vendemos duas portas americanas de aço, em estado de novas, marcas "YORK SAFE LOCK CO." Diebold/New York, com dois segredos, três relógios para 120 horas completas e de seguintes especificações:

1.º) Espessura da porta:	12 5/8"	nas bordas e
	7"	no centro
2.º) Dimensões da porta:	78"	de altura X
	32"	de largura
3.º) Abertura da parede:	87"	de altura X
	45 1/2"	de largura.

Dirijam-se à Caixa Postal n.º 243 — Rio de Janeiro

FARMÁCIAS DE PLANTÃO

São as seguintes as farmácias de plantão, hoje, quinta-feira:

NA ZONA CENTRAL — CATUMBI: Cruzeiro do Sul, Catumbi 67. CENTRO: Gifoni, 1º de Março 17; Acre, rua Acre 38; Federal, Av. Marechal Floriano 183; Carioca, Andradas 70; Ribeiro, Lavradio 50; Mafra, Av. Mem de Sá 230-B; Pedro II, Estação Pedro II, loja 20; Oriental, Av. Salvador de Sá 217. ESTÁCIO: Farm. Estácio, rua Estácio de Sá 73. GAMBOA: União, Pedro Ernesto 54. GLÓRIA: Farm. Glória, rua Glória 80. MANGUE: Ubiratan, Marquês de Sapucaí 285. RIO COMPRIDO: N. S. da Glória, Av. Aristides Lobo 229. SANTA TERESA: Triunfo, Mauá 143. SANTO CRISTO: Guarani, Pedro Alves 273.

ZONA NORTE — ABOLIÇÃO: Farm. Abolição, Av. Suburbana 7304. ALDEIA CAMPISTA: Imperial, Pereira Nunes 279. ANCHIETA: Agripa, Estr. do Eng. Novo 48. ANDARAÍ: Moisés, Barão de Mesquita 758; Cristal, Leopoldo 314-A. BANGU: Padre Miguel, Sofia 342-B; Auxiliadora, Prof. Clemente Ferreira 1881. BENTO RIBEIRO: Léia, Divisória 92. BONSUCESSO: Aguia de Ouro, Praça das Nações 42; Teixeira, Av. Nova York 521-A; São Miguel, Av. dos Democráticos 363-B; Ana Maria, Pedro Avelino 311. BRAZ DE PINA: Barroso, Av. Braz de Pina 235-A; Panaro, Av. Braz de Pina 1360-A; Renascença, Itabira 21-B; Braz de Pina, Guaporé 663; Andrada, Av. Braz de Pina 750. CACHAMBI: Ferreira, Miguel Cervantes 81-A; Landi, Cachambi 337. CAJU: Simon, General Gurjão 474. CAMPO GRANDE: Luzes, Coronel Agostinho 18. CASCADURA: São Jorge, Av. Suburbana 4045-C; São Borja, Av. Suburbana 4414, loja B, quadra 5; Rialto, Av. Suburbana 9338; Cardoso, Sidônio Pais 19; Amaral, Nerval de Gouvêa 435; Santo Antonio, Carolina Machado 990-A; Campinho, Ernani Cardoso 450. CAVALCANTI: Farm. Cavalcanti, Maria Passos 841. CORDOVIL: Cesalpino, Estr. do Pôrto Velho 86. KOSMOS: Industrial, Acauan 33. ENCANTADO: Barros, Clarimundo de Melo 1135. ENG. DE DENTRO: São José, Adolfo Bergamini 15-A; Pinheiro, José dos Reis 546. ENG. NOVO: Grajaú, Barão do Bom Retiro 2254-A: Brasil, R. Romana 651-A: Fonseca, Arquias Cordeiro 628. ENG. DA RAINHA: Farm. Eng. da Rainha, Mario Ferreira 112. ENG. VELHO: Santa Elisa, Haddock Lobo 451; Stuart, Haddock Lobo 71; Vital, Campos Sales 10-A: Vita, Matoso 101-B. HONORIO GURGEL: Barros, Estr. João Paulo 5. ILHA DO GOVERNADOR: Tauá, Domingos Mondim 9. INHAÚMA: Sergipe, Av. João Ribeiro 358-B. IRAJÁ: Loureiro, Estrada Monsenhor Felix 936; Márcio, Estr. Vigário Geral 2355-A. JACARÉ: Santa Maria, Viúva Cláudio 439. JACAREPAGUÁ: Cicelina, Av. Geremário Dantas 12; Jairo, Estr. Jacarepaguá 7658-A. MADUREIRA: Farm. dos Pobres, Estr. Marechal Rangel 60; Nossa Senhora Aparecida, Estr. do Portela 106-B; Madureira, Trav. Leopoldina de Oliveira 171-B; Gentil, Cap. Couto Menezes 4. MARACANÃ: Farm. Maracanã, São Francisco Xavier 268. MARECHAL HERMES: Almeida, Sirici 8-B. MEYER: Santa Margarida, Dias da Cruz 5?-A; Pederneiras, Dias da Cruz 264-B; Engenho de Dentro, Av. Amaro Cavalcanti 2103. PADRE MIGUEL: Moça Bonita, Cajaíba 41. PEDREGULHO: India, Ana Néri 780. PEDRO ERNESTO: Bebianno, Dr. Alfredo Barcelos 553; Ramos, Praça Progresso 20; Santa Fé, João Rego 161. PENHA: Rebelo, Itaú 389; Belém, Euclides Faria 66-B. PENHA CIRCULAR: Lobo Junior 1739; Pereira, Guaianazes 29/37-A. PIEDADE: Salvador, Assis Carneiro 20. QUINTINO: Santa Maria, Praça Quintino Bocaiuva 16. RAMOS: Costa Mendes, Costa Mendes 200. REALENGO: Amorim, Av. Santa Cruz 492; Central, Coronel Tamarindo 598; Nossa Senhora de Fátima, Av. Santa Cruz 2625. ROCHA MIRANDA: Farm. Rocha Miranda, Praça 8 de Maio 126. SANTA CRUZ: Menezes, Felipe Cardoso 453; São Jorge, Faxina 22. SÃO CRISTOVÃO: São Jorge, São Luiz Gonzaga 788; Brasil, São Januário 70; Ivo, São Januário 42. SÃO FRANCISCO XAVIER: Iracema, São Francisco Xavier 466; Pinto, 24 de Maio 428. TIJUCA: Santos, Conde de Bonfim 436; Lacerda, Conde Bonfim 832. VAZ LOBO: Santa Rita, Estr. Vicente de Carvalho 709. VICENTE DE CARVALHO: Juraci, Itacambira 104. VILA MILITAR: Santa Cecilia, Correia Seara 99.

ZONA SUL — BOTAFOGO: Catta Preta, Marquês de Abrantes 213; Primavera, Marquês de Abrantes 88-B; Flórida, Arnaldo Quintela 115-A; Passagem, rua Passagem 6-A; Santa Catarina, Marquês de Olinda 95-B; São Clemente, rua São Clemente 62; Santa Lúcia, Humaitá 63-A; Alvorada, Voluntários da Pátria 402-A. CATETE: Elite, Catete 245. COPACABANA: Osório, Teixeira de Melo 42; Elzi, Francisco Sá 23-B; Riviera, Barão de Ipanema 43-A; Pôsto 4, Barata Ribeiro 449-C; Oásis, Ministro Viveiros de Castro 72-B; Santa Helena, Barata Ribeiro 216. GÁVEA: Jockey Club, Av. Jardim Botânico 588-A; Providência, Arthur Araripe 110-A. IPANEMA: Jurupari, Visconde Pirajá 623; Pitaluga, Visconde Pirajá 338. LARANJEIRAS: Osiris, General Glicério 364-B. LEBLON: Imperatriz, Av. Ataulfo de Paiva 1240-A.

EDIFÍCIO ARLETE DANNON

Administração de Riópolis Imobiliária S. A.

Na forma legal convido os Srs. condôminos para a assembléia extraordinária a realizar-se no dia 30 de agôsto de 1956, às 17,30 horas na sede da Riópolis Imobiliária S/A, sita à Av. Rio Branco, 277 — 8º grupos 809 e 810, para tratar da seguinte ordem do dia:

a) alteração orçamentária para atender ao novo salário mínimo;
b) interesses gerais.

Não havendo número legal na hora supra a assembléia se reunirá no mesmo dia e local às 18,00 horas em 2a. e última convocação, deliberando com qualquer número de condôminos presentes e a todos obrigando igualmente.

Só poderão participar da assembléia os condôminos quites com suas obrigações com o condomínio, e se fazer representar por procuradores que no ato apresentarem suas procurações cercadas de tôdas as formalidades legais, inclusive reconhecimento de firma.

Rio de Janeiro, 20 de agosto de 1956. — (a) *Ary dos Santos — Síndico* 28738

EDIFÍCIO RIO LIDO

Administração de Riópolis Imobiliária S. A.

Na forma legal convido os Snrs. condôminos para a assembléia extraordinária a realizar-se no dia 29 de agosto de 1956 às 17,30 horas na sede da Riópolis Imobiliária S/A., sita à Av. Rio Branco, 277 — 8º grupos 809 e 810, para tratar da seguinte ordem do dia:

a) alteração orçamentária para atender ao novo salário mínimo;
b) interesses gerais.

Não havendo número legal na hora supra a assembléia se reunirá no mesmo dia e local às 18,00 horas em 2a. e última convocação, deliberando com qualquer número de condôminos presentes e a todos obrigando igualmente.

Só poderão participar da assembléia os condôminos quites de suas obrigações com o condominio, e se fazer representar por procuradores que no ato apresentarem suas procurações cercadas de tôdas as formalidades legais, inclusive reconhecimento de firma.

Rio de Janeiro, 28 de agosto de 1956. — (a) *Orlando Freire — Síndico* 28739

ASSOCIAÇÃO DO COMÉRCIO E INDÚSTRIA DE ADUBOS DO RIO DE JANEIRO

Em ofício dirigido ao ministro Ernesto Dornelles foi comunicada a fundação da Associação do Comércio e Indústria de Adubos do Rio de Janeiro, entidade que terá por finalidade amparar, defender e representar os interêsses de tôdas as organizações do ramo, perante os poderes públicos. Fazem parte de sua 1a. diretoria os srs. Jorge G. Levy, presidente, Artur Mário Belisário Viana, vice-presidente, Jacy Vilela Pedras, 1º secretário, e Paulo Jofre de Lima, 2º secretário.

A nova associação, segundo o ofício enviado ao titular da Agricultura, pretende, inclusive, emprestar colaboração efetiva às autoridades, visando ao combate à fraude em suas diversas modalidades no comércio normal do ramo. Sua sede provisória se encontra à rua do Carmo 6, sala 1.301, telefone 42-7229.

IRFA, INDÚSTRIAS REUNIDAS DE FERRO E AÇO SOCIEDADE ANÔNIMA

Assembléia Geral Extraordinária

Ficam os senhores Acionistas desta Sociedade convidados a se reunirem em Assembléia geral extraordinária, no dia 30 do corrente, às 14 horas, na sede social, à Avenida Almirante Barroso 91, 9º andar, salas 901/3 a fim de deliberarem sôbre a modificação havida na Diretoria e assuntos de interêsse geral.

Rio de Janeiro, 21 de agôsto de 1956 — (a) *Gen. Carlos dos Santos Gomes — Presidente.* 10573

Falências & Concordatas

FALÊNCIA REQUERIDA — CONFECÇÕES CAUBY LTDA. — No Juízo da 9.ª Vara Cível, Indústria e Comércio Têxteis Said Murad S.A., dizendo-se credor da importância de Cr$ 25.000,00, requereu a decretação da falência da firma supra, estabelecida à Avenida Erasmo Braga, 227, 7.º andar.

DESPACHOS — ISAAC GOFFMAN & CIA. — O Juiz da 9.ª Vara Cível mandou incluir o crédito no valor de Cr$ 131.365,30 do Cortume Santo Antônio Ltda., no passivo da concordata.

JOSÉ & VITOR BALASSIANO — O Juiz da 11.ª Vara Cível mandou dar vista dos autos ao concordatário e ao comissário.

FOTOSTÁTICAS

Heliográficas, cartões de visita, circulares e impressos. Rapidez e perfeição.

DISTRIBUIDORA RECORD
R. Debret 23 C - Tel. 52-9385
(Atrás do M. da Fazenda)

NOTÍCIAS DO ESTADO DO RIO

Hasenclever, Fábrica Metalurgica, S/A. — esta firma que tinha sua sede em São Paulo, transferindo-se para Nova Friburgo, elegeu os seus novos diretores, os srs. Christian Carlos Mauthe, Rudolf Schibelt e René Mauthe.

Café e Bar Principal Ltda. — foi adquirido pela firma Senra e Sobrinho, de Correias.

Companhia Mineira e Agricola — esta firma sediada em Cambuci, contratou com o Banco do Brasil a recomposição dos seus financiamentos.

SETIL Sociedade de Engenharia e Terraplanagem e Imóveis — está concluindo os seus projetos de loteamento da praia Sêca em Araruama.

Eduardo Freitas — estabelecido com comércio de tecidos em Duque de Caxias, teve a sua falência decretada.

Petrópolis Automóveis S/A., — renunciou ao cargo de diretor-superintendente, o sr. Wolmores Vitorino Barbosa.

Agricola Industrial São Roque — esta firma que explora fazenda no município de Parati, obteve financiamento da Caixa Econômica para desenvolver seu negócio de produtos agrícolas e pecuários. São seus diretores: Giuseppe Mambareri e Francisco Taddei. Fazem parte de seu Conselho Fiscal os srs. Alberto Malcarni, Moacir do Espirito Santo e Helvécio Xavier Lopes.

EDIFÍCIO SAINT ROMAN

Administração de Riópolis Imobiliária S. A.

Na forma legal convido os Srs. condôminos para a assembléia extraordinária a realizar-se no dia 29 de agosto de 1956 às 20,30 horas na sede da Riópolis Imobiliária S/A., sita à Av. Rio Branco, 277 — 8º grupos 809 e 810, para tratar da seguinte ordem do dia:

a) alteração orçamentária para atender ao novo salário mínimo;
b) interesses gerais.

Não havendo número legal na hora supra a assembléia se reunirá no mesmo dia e local às 21,00 horas em 2a. e última convocação, deliberando com qualquer número de condôminos presentes e a todos obrigando igualmente.

Só poderão participar da assembléia os condôminos quites de suas obrigações com o condomínio, e se fizer representar por procuradores que no ato apresentarem suas procurações cercadas de tôdas as formalidades legais, inclusive reconhecimento de firma.

Rio de Janeiro, 20 de agosto de 1956. — (a) *Dr. Edgard Carvalho de Mendonça — Síndico* 5068

À PRAÇA

Virgílio Francisco Alves, antigo sócio da firma Alves, Michalski & Cia. Ltda., estabelecida à Rua Viúva Cláudio n. 291, nesta Cidade, com fábrica de artefatos de borracha "confortável" comunica aos estabelecimentos bancários, seus amigos e à praça em geral, que de acôrdo com a alteração do contrato social, registrado no D.N.I.C. aos 14 dias dêste mês, sob o n. 82.206, retirou-se da firma, havendo os sócios remanescentes assumido integralmente todo o ativo e passivo. Não obstante sua retirada, a sociedade continuará com a mesma razão social de Alves, Michalski & Cia. Ltda., em virtude da entrada de sócio cujo nome é Antonio Alves de Lima.

Rio de Janeiro, 20 de agôsto de 1956.

as.) VIRGILIO FRANCISCO ALVES 10568

- movimento livre
- juros de 5% a.a.

Rapidez máxima nos pagamentos e recebimentos: um serviço especial de caixa funciona exclusivamente para atender às **contas limitadas**, no horário de 9 ½ às 16 hs!

BANK of LONDON
& South America Ltd.

Rio de Janeiro: Alfândega, 29/35 (Esq. da Rua da Quitanda)

Record 25.009

VIDA COMERCIAL

I) Câmbio no Brasil

Ontem, êsse mercado funcionou calmo, tendo o Banco do Brasil oficializado as seguintes taxas:

	Vend.	Comp.
Libra	52,6960	51,4086
Dólar	18,82	18,36
Franco suiço	4,4269	4,2834
Franco belga	0,3790	0,3697
Lira	0,0303	0,0295
Peso uruguaio	4,4970	4,3401
Peso argentino	N/c.	N/c
Franco francês	0,0538	0,0525
Escudo	0,6607	0,6322
Florim	4,9524	4,8313
Coroa sueca	3,6402	3,5513
Coroa dinamarquesa	2,7499	2,6346
Coroa tcheco-eslovaca	2,6139	2,55
Marco	4,5104	4,4002

OURO FINO

O Banco do Brasil afixou para compra do ouro fino, 1.000/1.000, o preço de Cr$ 20,8176, por grama.

a) CAMBIO LIVRE
(Dia 22-8-956)

Cotações do dólar:
Na abertura: Compra Cr$ 73.30. Venda Cr$ 75.30.
No fechamento: Compra Cr$ 73.30. Venda Cr$ 75.30.

Cotações da libra:
Na abertura: Compra Cr$ 200.00. Venda Cr$ 201.00.
No fechamento: Compra Cr$ 207.00. Venda Cr$ 201.00.

Cotações do marco:
No fechamento: Compra Cr$ 17.30. Venda Cr$ 17.70.

Cotação da lira:
No fechamento: Compra Cr$ 0.113. Venda Cr$ 0.120.

Cotação do escudo:
No fechamento: Venda Cr$ 2.63

MERCADO — Na abertura, estável; no fechamento, paralisado.

b) CAMARA SINDICAL
MEDIAS CAMBIAIS FIXADAS EM 20-8-956

	Cr$
MERCADO LIVRE	
América do Norte — Dólar	75,26
Alemanha — Marco	17,74
Bélgica — Franco belga	1,52
Canadá — Dólar	77,10
Dinamarca — Coroa	9,58
Holanda — Florim	19,60
Inglaterra — Libra	205,40
Itália — Lira	0,12
Portugal — Escudo	2,6411
Suécia — Coroa	14,80
Suiça — Franco	17,53
MERCADO OFICIAL	
América do Norte — Dólar	18,82
Alemanha — Marco	4,5068
Dinamarca — Coroa	2,7499
França — Franco	0,0538
Inglaterra — Libra	52,6930
Suécia — Coroa	3,6402
Suiça — Franco	4,4269
MERCADO DE MOEDAS	
América do Norte — Dólar	76,16
Alemanha — Marco	19,35
Argentina — Pêso	2,51
Espanha — Peseta	1,79
França — Franco	0,1031
Inglaterra — Libra	214,16
Itália — Lira	0,1239
Portugal — Escudo	2,72
Suiça — Franco	18,50
Uruguai — Pêso	18,05

BANCO DO BRASIL

Bonificação sôbre exportações conforme Instrução n. 131, da SUMOC:

1ª Categoria:	
Dólar USA	18,70
Convênio	22,36
Libra	52,36
Suiça	4,3608
França	0,0491
Bélgica	0,3740
Suécia	3,3249
Dan. Kr.	2,4661
Islândia	48,132
D. M.	4,4524
Florim	4,9211
Lira	0,0299
2ª Categoria:	
Dólar USA	24,70
Convênio	22,95
Libra	69,16
Suiça	5,76
França	0,0655
Bélgica	0,4940
Suécia	4,4390
Dan. Kr.	3,2924
Islândia	64,28
D. M.	5,8809
Florim	6,50
Lira	0,0395
3ª Categoria:	
Dólar USA	38,64
Convênio	34,41
Libra	103,592
Suiça	8,5444
França	0,0982
Bélgica	0,7320
Suécia	6,6357
Dan. Kr.	4,9365
Islândia	96,348
D. M.	8,7930
Florim	9,6432
Lira	0,0591
4ª Categoria:	
Dólar USA	48,64
Convênio	45,92
Libra	136,192
Suiça	11,3428
França	0,1312
Bélgica	0,9738
Suécia	8,882
Dan. Kr.	6,6373
Islândia	128,576
D. M.	11,5909
Florim	12,8001
Lira	0,0778

II) Câmbios Estrangeiros

a) NOVA YORK, 22.

Abertura — Nova York sôbre Londres por £ 2.7818 comp. e 2.7831 vend. **Montreal** telegr. por $ 1.0193 comp. e 1.0200 vend. **Rio de Janeiro** por Cr$ 1.33 comp. e 1.36 vend. **Buenos Aires** tel. por P. 3.27 comp. e 3.30 vend. **Montevidéu** por P. 24.00 comp. e 24.25 vend. **Paris** tel. por F. 0.2851 comp. e 0.2857 vend. **Berna** telegr. por F. 23.33 comp. e 23.34 vend. **Estocolmo** por Kr. 19.32 comp. e 19.34 vend. **Madrid**, taxas media, por P. 2.36. **Lisboa**, telegr. por Escudo 3.49 comp. e 3.50 vend. **Bélgica** tel. por F. 2.0037 comp. e 2.0050 vend. **Amsterdam** tel. por Gr. 26.11 comp. e 26.13 vend. **Alemanha** tel. por Mark 24.48 comp. e 24.53 vend.

b) NOVA YORK, 22.

Fechamento — Nova York sôbre Londres telegráfica por £ 2.7825 comp. e 2.7837 vend. **Montreal** tel. por $ 1.0190 comp. e 1.0200 vend. **Rio de Janeiro** por Cr$ 1.33 comp. e 1.36 vend. **Buenos Aires** telegr. por P. 3.27 comp. e 3.33 vend. **Montevidéu** tel. por P. 23.75 comp. e 24.00 vend. **Paris** tel. por F. 0.2851 comp. e 0.2857 vend. **Berna** tel. por F. 23.33 comp. e 23.34 vend. **Estocolmo** por Kr. 19.32 comp. e 19.34 vend. **Lisboa** tel. por Esc. 3.49 comp. e 3.50 vend. **Bélgica** tel. por P. 2.0037 comp. e 2.0050 vend. **Amsterdam** tel. por Gr. 26.11 comp. e 26.13 vend. **Alemanha** tel. por M. 24.48 comp. e 24.53 vend. **Madrid**, taxa média por P. 2.36.

c) LONDRES, 22.

Abertura — Londres à vista por £ sôbre Nova York por $ 2.7837 comp. e 2.7850 vend. **Canadá** por $ 2.7281 comp. e 2.7294 vend. **Bruxelas** por F. 139.00 comp. e 139.0250 vend. **Copenhague** por Kr. 19.3475 comp. e 19.3525 vend. **Paris** por F. 980.37 comp. e 980.50 vend. **Alemanha Ocidental** por M. 11.6762 comp. e 11.6787 vend. **Amsterdam** por F. 10.6387 comp. e 10.6412 vend. **Itália** por L. 1.740 comp. e 1.741 vend. **Oslo** por Kr. 19.9875 comp. e 19.99 vend. **Lisboa** por Escudo 80.15 comp. e 80.20 vend. **Estocolmo** por Kr. 14.4025 comp. e 14.4050 vend. **Berna** por F. 12.1712 comp. e 12.1725 vend. **Montevidéu** por P. 11.44 comp. e 11.56 vend. **Buenos Aires** por P. 80.00 comp. e 83.00 vend. **Rio de Janeiro** (livre), por Cr$ 199.00 comp. e 205.00 vend. **Praga** por Kr. 20.00 comp. e 20.25 vend. **Madrid** (oficial), por P. 30.66 comp. e 31.66 vend.

d) LONDRES, 22.

Fechamento — Londres à vista por £, sôbre: **Nova York**, por $ 2.7825 comp. e 2.7831 vend. **Canadá** por $ 2.7287 comp. e 2.7300 vend. **Bruxelas** por F. 139.00 comp. e 139.0250 vend. **Copenhague** por Kr. 19.3450 comp. e 19.3475 vend. **Paris** por F. 980.37 comp. e 980.50 vend. **Alemanha Ocidental** por M. 11.6762 comp. e 11.6787 vend. **Amsterdam** por F. 10.6387 comp. e 10.6412 vend. **Itália** por L. 1.73850 comp. e 1.73953 vend. **Oslo** por Kr. 19.9862 comp. e 19.9887 vend. **Lisboa** por Esc. 80.15 comp. e 80.25 vend. **Estocolmo** por Kr. 14.4050 comp. e 14.4075 vend. **Berna** por F. 12.1712 comp. e 12.1725 vend. **Montevidéu** por P. 11.44 comp. e 11.56 vend. **Buenos Aires** por P. 80.00 comp. e 83.00 vend. **Rio de Janeiro** (livre), por Cr$ 199.00 comp. e 205.00 vend. **Praga** por Kr. 20.00 comp. e 20.25 vend. **Madrid** (oficial), por P. 30.66 comp. e 31.66 vend.

e) MONTEVIDEU, 22.

Fechamento (Mercado livre para transferências e pagamento de serviços financiais):
Sôbre Londres, à vista, por £:
Taxa de compra (P) — 11.65.
Taxa de venda (P) — 11.60.
Sôbre Nova York, à vista por 100 dólares:
Taxa de compra (P) — 420.00.
Taxa de venda (P) — 421.00.

f) BUENOS AIRES, 22.

Fechamento:
Sôbre Londres, à vista, por £:
Taxa de compra (P) — 81.21.
Taxa de venda (P) — 81.44.
Sôbre Nova York, à vista por 100 dólares:
Taxa de compra (P) — 3.060.00.
Taxa de venda (P) — 3.085.00.

g) STOCK EXCHANGE DE LONDRES

LONDRES, 22.
Plano B:
Títulos brasileiros:
Federais — Empréstimo de 1913 5 % — 49 15.0.
Estaduais — Distrito Federal, 5 % (nacionalizado) — 11 0 0. Rio de Janeiro, 1927, 7 % — 43.0.0. Bahia 1928, 5 % — 41.0.0.
Títulos diversos — Bank of London & South America, Ltda. — 4.16 3. Cables & Wireless Ltd., ordinárias — 0.9.10. Ocean Wilson (Holdings), ordinárias — 0.11.3. Imperial Chemical Industries, Ltd. — 2.4.7. Lloyd's Bank Ltd. ("A" Shares) — 2.13.0. Rio Flour Mills e Granaries, Ltd. — 1.10.6. São Paulo Railway, Co. Ltd. (acões 10/-) — 0.4.3.
Títulos estrangeiros — Consols 2 1/2 % — 53.7.6. Emp. de Guerra Britânico, 3 1/2 %, 1927/47 — 72.2.6. Shell Transport Trading — 7.7.10. Canadian Eagle Oil — 3.4.6. Royal Dutch Petroleum — 78.0.0.

III) Bôlsa de Valores

O mercado de Títulos funcionou ontem, em condições ativas e apresentou negócios de alguma importância. Ficaram as apólices da União e as obrigações de Guerra em posição estável, sem que os preços tivessem apresentado modificação. As de setores de Minas e de São Paulo, cotaram-se um pouco mais firmes.

As ações de companhias, em geral, regularam muito calmas e um tanto variáveis nos preços, como se vê das ofertas e vendas adiante.

a) VENDAS

		Cr$
	Apólices da União:	
82	Unif.	600,00
6	Idem, Cr$ 200,00	[illegible]
6	D. Emis., Nom.	600,00
122	Idem	603,00
170	Idem, port.	720,00
38	Idem, Emp. antigos	692,00
215	Reajust.	715,00
241	Idem	720,00
1	Idem, Cr$ 500,00	330,00
	Obrigações:	
25	T. Nac. 1932	967,00
279	Guerra, de Cr$ 100,00	76,00
103	Idem, Cr$ 200,00	152,00
35	Idem, Cr$ 500,00	330,00
34	Idem, Cr$ 1.000,00	770,00
100	Idem	777,00
22	Idem, Cr$ 5.000,00	4.000,00
	Apólices estaduais:	
75	Minas, Popular, 5 %	205,00
200	Minas, pt., 1.177	510,00
51	Minas, 1934, pt., 1ª série	105,00
109	Idem, 3ª série	105,00
2	Pernamb.	29,00
27	Idem	39,00
62	Rod. R. G. do Sul	900,00
33	São Paulo	183,00
33	Idem	132,00
3	Idem	153,00
1	Idem, 4º Centenário	245,00
2.100	Idem, unificadas	580,00
123	Idem, uniformizadas	755,00
51	Idem	758,00
	Municipais do Distrito Federal:	
139	Emp. L. 820	710,00
250	Dec. 1.535	163,00
17	Emp. 1931	165,00
	Ações de Bancos:	
170	Boavista, de Cr$ 500,00	1.750,00
250	Comércio do Café, Cr$ 200,00	210,00
	Ações de companhias:	
1	Panair, Cr$ 200,00	330,00
267	Brasileira E. Elétrica, Cr$ 200,00, pt.	160,00
2.000	Butiá, Cr$ 100,00	44,00
20	Idem	45,00
300	Carioca Industrial, de Cr$ 100,00	165,00
300	Brahma, pref., de Cr$ 200,00	515,00
11	Cimento Aratu, de Cr$ 1.000,00	1.200,00
200	D. Bahia, pt., de Cr$ 500,00	265,00
185	D. Santos, pt., de Cr$ 200,00	208,00
40	Ferro Brasileiro, Cr$ 300,00	620,00
200	F. e L. Minas Gerais, Cr$ 200,00, pt.	162,00
165	F. e L. Paraná, de Cr$ 200,00	145,00
250	Line Material do Brasil, Cr$ 1.600,00	1.600,00
6.556	Marvin, Cr$ 200,00	210,00
75	Mesbla, Cr$ 200,00	263,00
200	Idem	266,00
30	Idem	267,00
150	Motorista U. Com. e Import.	240,00
283	Sid. B. Mineira, pt.	1.770,00
100	Idem	1.780,00
304	Sid. Mannesmann, ord.	1.105,00
108	Idem, pref.	1.080,00
3	Sid. Nacional	210,00
87	Sul Mineira de Eletricidade, pref.	113,00
	Debêntures:	
7	Cia. Brahma, 9 %	4.750,00
	Alvarás:	
4	Apls. Minas, Popular, c/c set. 1954 e seg.	252,00
11	Minas, 1934, 1ª série, c/c jul. 1954 e seg.	140,00
11	Idem, 2ª série, c/c/ out. 54 e seg.	120,00
11	Idem, 3ª série, c/c set. 54 e sec.	130,00
7	São Paulo, c c out. 54 e seg.	202,00
6	Pref. Niterói, 5 %, c/c jun. e seg.	183,00
2.000	Direitos subs. Banco Cred. Real M. Gerais	102,00
25	Ac. Cia. Bohemia, pref.	10,00

b) OFERTAS

	Vend. Cr$	Comp Cr$
Apólices da União:		
Uniformizadas, 5 %	610,00	600,00
Div. Emissões, nom., 5 %	610,00	600,00
D. Emissões, port.	730,00	720,00
Idem, antigas	700,00	692,00
Reaj. Economico	720,00	714,00
Obrig. do Tesouro:		
Emp. 1921, 7 %	820,00	810,00
Emp. 1930, 6 %	810,00	—
Emp. 1932, 6 %	970,00	—
Emp. 1939, 7 %	805,00	795,00
Emp. 1937, 6 %	750,00	—
Ferroviárias, 7 %	805,00	—
Ob. de Guerra:		
De Cr$ 5.000,00, 8 %	4.100,00	4.000,00
De Cr$ 1.000,00, 8 %	775,00	770,00
Apols. estaduais		
Estado do Rio, Eletrificação, 8 %, 2ª série	—	610,00
Est. do Rio — Rodoviárias	330,00	320,00
Estado do Rio, 8 %, Decreto 243	650,00	—
Estado do Rio, 6 %, nom.	350,00	320,00
Est. Rio Grande do Sul, Rod., 8 %	910,00	900,00
Pref. Belo Horizonte, 7 %	380,00	—
Pref. de Niterói, Cr$ 600,00, 5 %	180,00	170,00
Espírito Santo, 8 %	375,00	370,00
Prefeitura de Campos, 8 %	500,00	—
Est. de São Paulo, 5 %, pt.	185,00	180,00
Estado de São Paulo, 8 %, uniformizadas	770,00	765,00
Estado de São Paulo, 5 %, port., IV Centenário	345,00	340,00
Unificadas de São Paulo, 6 %	560,00	—
Ferroviárias de São Paulo	—	625,00
Est. do Rio, Eletrificação, 3 %	800,00	—
Minas Gerais, 5 %, pt.	—	270,00
Minas Gerais, 1.177	515,00	505,00
Minas Gerais, 7 % (ab. e out.)	—	385,00
Binomio (Energia e Transporte)	475,00	—
Idem, Emp. Popular	205,00	202,00
E. Minas, Cr$ 200,00, 5 %, 1ª série	105,00	103,00
E. Minas, Cr$ 200,00, 5 %, 2ª série	99,00	—
E. Minas, Cr$ 200,00, 5 %, 3ª série	108,00	104,00
Recuperação Econômica, 7 %, 1ª série	—	505,00
Recuperação Econômica, 7 %, 2ª série	525,00	522,00
Recuperação Econômica, 7 %, 3ª série	520,00	505,00
Est. de Pernambuco	31,00	30,00
Apls. Municipais:		
Decreto 1.535, 7 %	166,00	—
Decreto 1.550, 7 %	—	165,00
Dec. 1.999, 7 %	—	190,00
Decreto 2.097, 7 %	—	190,00
Emp. 1917, port., 6 %	164,00	—
Emp. 1931, port., 6 %	167,00	166,00
Emp. 1914, port., 6 %	—	180,00
Emp. 1951, port., 5 % (Lei 800)	600,00	590,00
Idem, Lei 820	710,00	695,00
Duque de Caxias	1.021,00	1.019,00
Ações de Bancos:		
Andrade Arnaud	600,00	—
Brasil, S. A.	570,00	560,00
Boavista, S. A.	1.750,00	1.700,00
Comércio, nom.	380,00	—
Idem, port.	350,00	—
Português do Brasil, nom.	—	420,00
Idem, port.	—	440,00
Prefeitura do Distrito Federal	195,00	190,00
Ribeiro Junqueira	—	200,00
Sotto Maior	1.100,00	—
Moreira Salles	—	250,00
Comercio e Industrial de Minas Gerais	—	295,00
Cias. de Seguros:		
Argos	—	1.700,00
Confiança	600,00	500,00
Internacional	2.000,00	1.500,00
Previdente	6.200,00	6.000,00
Sul América Seg. de Vida	—	3.000,00
Cia. de Estradas de Ferro e Transportes:		
Minas de São Jerônimo, ord.	45,00	40,00
Idem, pref	70,00	—
Panair do Brasil	—	330,00
Cias. de Tecidos:		
America Fabril	—	380,00
Brasil Ind.	210,00	200,00
Corcovado	320,00	310,00
Confiança	—	200,00
Petropolitana	—	380,00
Nova América	700,00	—
S. Pedro Alc.	—	280,00
Cias. Diversas:		
Arno S. A. Ind. e Comércio, pref.	1.210,00	1.190,00
A Exposição Modas, S. A.	1.070,00	1.000,00
Idem, ex-div.	—	1.070,00
A Sensação Modas, S. A.	1.050,00	—
Brasileira de Energia Elétrica	—	139,00
Brasileira de Meias	—	330,00
Brasileira de Roupas	1.100,00	—
Brasil Oiticica	—	225,00
Fios e Cabos Plásticos	2.500,00	2.000,00
Carb. Minas de Butiá	45,00	40,00
Concreto Redimix	700,00	—
Condoroil Tintas	—	1.000,00
Cobrasil	1.300,00	—
Carioca Industrial	—	165,00
Cerv. Brahma, ord.	530,00	515,00
Idem, pref.	520,00	515,00
Cerv. Bohemia	—	98,00
Cerv. Cayrú	1.000,00	—
Cimento Aratu	—	1.200,00
Cimento do Vale Paraíba	235,00	220,00
Comp. Ind. Freitas Soares	180,00	—
Docas de Santos, nom.	—	225,00
Idem, port.	—	208,00
Expresso Federal	400,00	—
Docas de Bahia	260,00	—
Fab. de Motores e Artefatos de Metal	1.250,00	—
Ferro Brasileiro	620,00	600,00
Fábrica Nac. de Motores	—	130,00
Eletromar — Ind. Ele.	1.050,00	1.030,00
Mesbla, S. A.	267,00	265,00
Cavalcanti Junqueira S. A., nom.	2.500,00	—
Fôrça e Luz de Minas	—	150,00
Fôrça e Luz do Paraná	—	140,00
Harkson — Ind. e Com. Kibon, S. A.	160,00	145,00
Lojas Americanas	2.000,00	1.900,00
Manufatora Brinquedos Estrêla	1.300,00	1.280,00
Ref. Petróleo União	1.800,00	1.500,00
Ultragás, pref.	—	180,00
Sider Mannesmann ord.	1.110,00	1.105,00
Sid. Mannesmann, Cr$ 1.000,00, pref.	1.080,00	1.070,00
Sid. Belgo Mineira	1.790,00	1.760,00
Idem, ord.	—	600,00
Import. e Export. Sta. Rosa	—	1.100,00
S. A. Marvin	270,00	—
Sudeleitro, ord., nom.	1.650,00	—
Sid. Nacional	—	210,00
Terras e Colonização	20,00	5,00
Parafusos Sta. Rosa	—	125,00
Pneus General, pref.	770,00	—
Pneus General, ord.	790,00	—
Paulista de Fôrça e Luz	160,00	152,00
Sul America Terrestre	1.750,00	—
Sul Mineira de Eletricidade, pref.	—	102,00
White Martins	410,00	—
Vale do Rio Doce nom.	920,00	850,00
Valéria, 1ª	235,00	215,00
Valéria, 2ª	230,00	—
Valéria, 3ª	237,00	217,00
Debêntures:		
C. Brahma	4.900,00	4.750,00
Docas de Santos	181,00	180,00
Hoteis Palace	—	800,00
Bco. Hip. Lar Brasileiro, de Cr$ 200,00 (2ª série)	—	146,00
Idem, 1ª	200,00	—
Bco. Hip. Lar Brasileiro, Cr$ 1.000,00, 3ª série	750,00	—
Letras hipotecárias:		
Brasil, S. A.	720,00	—
Banco Prefeitura do Distrito Federal, 7 %	—	640,00

IV) Mercadorias

c) ALGODÃO

O mercado de algodão em rama regulou ontem, calmo e com os preços inalterados. Entradas não houve e saíram 400, ficando em depósito 31.493 fardos.

COTAÇÕES POR 10 QUILOS
Condições do Mercado
Em cruzeiros

Fibra longa:	
Seridó, tipo 3	460,00 a 465,00
Seridó, tipo 4	455,00 a 460,00
Sertões, tipo	385,00 a 390,00
Sertões, tipo 3	410,00 a 415,00
Ceará, tipo 3	405,00 a 410,00
Ceará, tipo 5	Nominal
Fibra curta:	
Matas, tipo 3	375,00 a 380,00
Matas, tip 5	355,00 a 360,00
Paulista, tipo 3	Nominal
Paulista, tipo 5	410,00 a 410,00

ALGODÃO A TÊRMO
Por 1 Quilo
SÃO PAULO, 22.

MESES	Abert.	Fech.
Outubro, 1956	36,50	36,20
Dezembro, 1956	37,30	37,20
Março, 1957	39,30	N/c.
Maio, 1957	38,10	N/c.
Julho, 1957	38,00	N/c.

Cotações do disponível

Tipo 4	38,93
Tipo 5	35,47
Tipo 6	31,70

VENDAS — Abertura: não houve; no fechamento 10.000 quilos.
Posição — Na abertura, calmo; no fechamento: calma.

EM PERNAMBUCO
RECIFE, 22.
Mercado — Estável.
COTAÇÕES — POR 60 QUILOS — Cristais, Cr$ 500,00 e demerara, Cr$ 560,00.
Entradas — Ontem: 96; desde 1º de setembro, 256.947.
Exportação: Nada.
Existência: 10.814.
Consumo: 700.

NOVA YORK, 22.

	Abert.	Int.	Fech.
Outubro, 1956	33,55	33,56	33,58
Dezembro, 1956	33,49	33,52	33,52
Março, 1957	33,22	33,32	33,40
Maio, 1957	32,88	32,94	33,05
Julho, 1957	32,19	32,25	32,36
Outubro, 1957	31,43	31,60	31,78
Amp. Sp. Mildes	—	—	34,35

NA ABERTURA — Mercado estável com baixa de 1 a 3 e alta de 2 pontos parcial.
NA INTERMEDIÁRIA — Mercado estável, com alta de 1 a 19 pontos.
NO FECHAMENTO — Mercado estável, com alta de 3 a 37 pontos.

b) CACAU

NOVA YORK, 22.

MESES	Abert.	Fech.
Setembro, 1956	25,90	25,56
Dezembro, 1956	26,55	26,18
Março, 1957	27,20	26,82
Maio, 1957	27,43	27,15
Julho, 1957	27,73	27,51

VENDAS — Na abertura, nada; no fechamento 398 contratos.
NA ABERTURA — Mercado apenas estável, com baixa de 4 a 11 pontos.
NO FECHAMENTO — Mercado acessível, com baixa de 33 a 42 pontos.

c) TRIGO

CHICAGO, 22.

Preços p/ bushel:	Fechamento Hoje	Ant.
Setembro	2.18,87	2.20,62
Dezembro	2.24,87	2.26,25

d) CAFÉ

O mercado de café disponível funcionou, ontem, fraco e acusou nova baixa nas cotações, passando o tipo 7, a ser cotado ao preço de Cr$ 314,00 por 10 quilos e durante os trabalhos venderam-se 1.294 sacas. Entradas 5.374 sacas pela estrada de Rodagem. Embarque 2.326 sacas, sendo 1.826 para a Europa e 500 para a América do Sul. Existência 441.358. Café despachado para embarque 35.475 sacas.

COTAÇÕES POR 10 QUILOS — incluindo as sacarias:

Tipo 2	Cr$ 374,00
Tipo 3	Cr$ 362,00
Tipo 4	Cr$ 350,00
Tipo 5	Cr$ 338,00
Tipo 6	Cr$ 321,00
Tipo 7	Cr$ 314,00
Tipo 8	Cr$ 302,00

PAUTA — Preço — Estado de Minas Gerais:

Tipo comum	Cr$ 31,50
Tipo fino	Cr$ 47,45
Estado do Rio:	
Tipo comum	Cr$ 32,00

CAFÉ A TÊRMO
Contrato A

Abertura:

MESES	Vend.	Comp.
Agôsto, 1956	S/v.	S/c.
Setembro, 1956	329,00	327,00
Outubro, 1956	S/v.	328,00
Novembro, 1956	333,00	329,00
Dezembro, 1956	335,00	331,00
Janeiro, 1957	337,50	332,50

VENDAS — 500 sacas.
Posição — Sustentada.

No fechamento:

MESES	Vend.	Comp.
Agôsto, 1956	S/v.	325,00
Setembro, 1956	328,00	325,00
Outubro, 1956	S/v.	328,00
Novembro, 1956	S/v.	330,00
Dezembro, 1956	337,00	332,00
Janeiro, 1957	S/v.	332,50

VENDAS — Não houve.
Posição: Estável.

DISPONÍVEL
SANTOS, 22.
Tipo 4, por 10 quilos — Estilo Santos, Cr$ 475,00
Tipo 4, por 10 quilos — Estilo Santos Riado, Cr$ 432,00
Tipo 4, por 10 quilos — Sem descrição, Cr$ 390,00
Posição: Calma.

Entradas	69.521
Embarques	38.765
Existência	2.774.415

Saíram 37.625 sacas para os Estados Unidos.

TÊRMO
Contrato B

MESES	Abert.	Fech.
Agôsto, 1956	381,90	381,90
Setembro, 1956	381,90	381,90
Dezembro, 1956	381,90	381,90
Janeiro, 1957	381,90	381,90
Março, 1957	381,90	381,90
Maio, 1957	381,90	381,90
Julho, 1957	381,90	381,30

Posição — Na abertura: paralisada, no fechamento: paralisada.

Contrato C

MESES	Abert.	Fech.
Agôsto, 1956	488,00	488,00
Setembro, 1956	492,90	492,90
Dezembro, 1956	501,90	501,90
Janeiro, 1957	504,50	504,50
Março, 1957	508,40	508,40
Maio, 1957	510,00	510,00
Julho, 1957	499,40	499,40

VENDAS — Na abertura: nada; no fechamento, nada.
Posição — Na abertura: calma; no fechamento, paralisado.

NOVA YORK, 22.

MESES	Abert.	Fech.
Setembro, 1956	59,39	59,40
Dezembro, 1956	59,25	58,38
Março, 1957	55,60	55,97
Maio, 1957	54,35	54,83
Julho, 1957	53,50	54,00

VENDAS — Na abertura 7.250 sacas; no fechamento 58.500 sacas.
NA ABERTURA — Mercado irregular, com baixa de 1 e alta de 25 a 35 pontos.
NO FECHAMENTO — Mercado firme, com alta parcial de 38 a 75 pontos.

e) AÇÚCAR

Êsse mercado funcionou ontem, calmo e sem alteração nos preços inalterados. Entradas 13.711 sacos do Estado do Rio e saíram 12.999, ficando em depósito 108.304 ditos.

COTAÇÕES POR 60 QUILOS

Branco cristal	Cr$ 435,00
Cristal, amarelo	Cr$ 390,00
Mascavinho	Cr$ 330,00

EM PERNAMBUCO
RECIFE, 22.
Mercado — Estável.
PREÇO POR 60 QUILOS — Usina de primeira, não cotado — Usina de segunda, não cotado — Demerara, Cr$ 380,00 — Cristal Cr$ 402,00.
Entradas — Ontem: 9.061.461; desde 1º de setembro, 9.061.461.
Exportação: Nada.
Existência: 727.167.
Consumo: 2.000.

V — Fundos Públicos e Privados

ÍNDICES FUNDO BRASIL

Referentes à Bôlsa Oficial de Valores do Rio de Janeiro

20 de abril de 1956 = 100,00

FUNDOS FEDERAIS (5 títulos)	
Hoje	90,03
Anterior	90,33
Mais baixo do ano	90,03
Mais alto do ano	100,42
FUNDOS ESTADUAIS (10 títulos)	
Hoje	96,00
Anterior	96,15
Mais alto do ano	96,00
Mais alto do ano	100,31
BANCOS (5 títulos)	
Hoje	97,30
Anterior	97,30
Mais baixo do ano	97,27
Mais alto do ano	103,25
COMPANHIAS (12 títulos)	
Hoje	114,68
Anterior	114,21
Mais baixo do ano	98,60
Mais alto do ano	115,68

Relação das disponibilidades de "divisas"

divididas em lotes para o leilão do dia 24 de agôsto de 1956

EXCLUSIVAMENTE PARA COBERTURA DE IMPORTAÇÃO DE ARTIGOS DESTINADOS À AGRICULTURA

MOEDA: US$ ARGENTINA 6.000 — PRONTO

1ª Categoria — Adubos — US$ Arg. 1.000 — Prêmio mínimo de Cr$ 25,00:
1 certificado de 1.000 — 1.000
Total — 1.000

1ª Categoria — Inseticidas e outros produtos — US$ Arg. 5.000 — Prêmio mínimo de Cr$ 25,00:
5 certificados de 1.000 — 5.000
Total — 5.000

MOEDA: US$ CHILE 17.000 — PRONTO

1ª Categoria — Adubos — US$ Chile 17.000 — Prêmio mínimo de Cr$ 25,00:
8 certificados de 1.000 — 8.000
9 certificados de 1.000 — 9.000
Total — 17.000

MOEDA: US$ JAPÃO 10.000 — PRONTO

1ª Categoria — Adubos — US$ Japão 2.000 — Prêmio mínimo de Cr$ 25,00:
2 certificados de 1.000 — 2.000
Total — 2.000

1ª Categoria — Inseticidas e outros produtos — US$ Japão 8.000 — Prêmio mínimo de Cr$ 25,00:
8 certificados de 1.000 — 8.000
Total — 8.000

MOEDA: US$ FINLANDIA 7.000 — PRONTO

1ª Categoria — Inseticidas e outros produtos — US$ Finl. 7.000 — Prêmio mínimo de Cr$ 25,00:
7 certificados de 1.000 — 7.000
Total — 7.000

MOEDA: US$ TURQUIA 30.000 — PRONTO

1ª Categoria — Inseticidas e outros produtos — US$ Turq. 30.000 — Prêmio mínimo de Cr$ 25,00:
10 certificados de 1.000 — 10.000
10 certificados de 1.000 — 10.000
10 certificados de 1.000 — 10.000
Total — 30.000

MOEDA: US$ NORUEGA 3.000 — PRONTO

1ª Categoria — Inseticidas e outros produtos — US$ Nor. 3.000 — Prêmio mínimo de Cr$ 25,00:
3 certificados de 1.000 — 3.000
Total — 3.000

MOEDA: US$ URUGUAI 30.000 — PRONTO

1ª Categoria — Inseticidas e outros produtos — US$ Urug. 30.000 — Prêmio mínimo de Cr$ 25,00:
10 certificados de 1.000 — 10.000
10 certificados de 1.000 — 10.000
10 certificados de 1.000 — 10.000
Total — 30.000

MOEDA: US$ ACL 163.000 — PRONTO

1ª Categoria — Adubos — US$ ACL 60.000 — Prêmio mínimo de Cr$ 25,00:
10 certificados de 1.000 — 10.000
10 certificados de 1.000 — 10.000
10 certificados de 1.000 — 10.000
10 certificados de 1.000 — 10.000
10 certificados de 1.000 — 10.000
10 certificados de 1.000 — 10.000
Total — 60.000

1ª Categoria — Inseticidas e outros produtos — US$ ACL 103.000 — Prêmio mínimo de Cr$ 25,00:
10 certificados de 5.000 — 50.000
10 certificados de 1.000 — 10.000
10 certificados de 1.000 — 10.000
11 certificados de 1.000 — 11.000
11 certificados de 1.000 — 11.000
11 certificados de 1.000 — 11.000
53.000
Total — 103.000

MOEDA: DAN. KRS. 14.000 — PRONTO

1ª Categoria — Inseticidas e outros produtos — Dan. Krs. 14.000 — Prêmio mínimo de Cr$ 3,62:
2 certificados de 7.000 — 14.000
Total — 14.000

MOEDA: US$ NORTE-AMERICANO 254.000 — A 120 DIAS

1ª Categoria — Adubos — US$ 112.000 — Prêmio mínimo de Cr$ 25,00:
13 certificados de 5.000 — 65.000
11 certificados de 1.000 — 11.000
12 certificados de 1.000 — 12.000
12 certificados de 1.000 — 12.000
12 certificados de 1.000 — 12.000
47.000
Total — 112.000

1ª Categoria — Inseticidas e outros produtos — US$ 142.000 — Prêmio mínimo de Cr$ 25,00:
10 certificados de 5.000 — 50.000
10 certificados de 5.000 — 50.000
100.000
10 certificados de 1.000 — 10.000
10 certificados de 1.000 — 10.000
10 certificados de 1.000 — 10.000
12 certificados de 1.000 — 12.000
42.000
Total — 142.000

MOEDA: FRS. FRS. 5.600.000 — PRONTO

1ª Categoria — Adubos — Frs. Frs. 4.550.000 — Prêmio mínimo de Cr$ 0,0715:
6 certificados de 350.000 — 2.100.000
7 certificados de 350.000 — 2.450.000
Total — 4.550.000

1ª Categoria — Inseticidas e outros produtos — Frs. frs. 1.050.000 — Prêmio mínimo de Cr$ 0,0715:
3 certificados de 350.000 — 1.050.000
Total — 1.050.000

MOEDA: US$ ISRAEL 45.000 — PRONTO

1ª Categoria — Adubos — US$ Israel 27.000 — Prêmio mínimo de Cr$ 25,00:
9 certificados de 1.000 — 9.000
9 certificados de 1.000 — 9.000
9 certificados de 1.000 — 9.000
Total — 27.000

1ª Categoria — Inseticidas — US$ Israel 18.000 — Prêmio mínimo de Cr$ 25,00:
9 certificados de 1.000 — 9.000
9 certificados de 1.000 — 9.000
Total — 18.000

EXCLUSIVAMENTE PARA COBERTURA DE IMPORTAÇÕES DE CHASSIS, VEICULOS E MOTORES

MOEDA: FRANCOS FRANCESES 2.450.000 — PRONTO

3ª Categoria — Frs. frs. 2.450.000 — Prêmio mínimo de Cr$ 0,2572:
7 certificados de 350.000 — 2.450.000
Total — 2.450.000

MOEDA: COROAS SUECAS 175.000 — PRONTO

3ª Categoria — Coroas suecas 175.000 — Prêmio mínimo de Cr$ 17,41:
11 certificados de 5.000 — 55.000
12 certificados de 5.000 — 60.000
12 certificados de 5.000 — 60.000
Total — 175.000

MOEDA: US$ JAPÃO 10.000 — PRONTO

3ª Categoria — US$ Japão 10.000 — Prêmio mínimo de Cr$ 25,00:
10 certificados de 1.000 — 10.000
Total — 10.000

MOEDA: US$ ACL 100.000 — PRONTO

3ª Categoria — US$ ACL 100.000 — Prêmio mínimo de Cr$ 90,00:
10 certificados de 5.000 — 50.000
10 certificados de 1.000 — 10.000
10 certificados de 1.000 — 10.000
10 certificados de 1.000 — 10.000
10 certificados de 1.000 — 10.000
10 certificados de 1.000 — 10.000
50.000
Total — 100.000

MOEDA: US$ NORTE-AMERICANO 250.000 — A 120 DIAS

3ª Categoria — US$ 250.000 — Prêmio mínimo de Cr$ 90,00:
10 certificados de 5.000 — 50.000
10 certificados de 5.000 — 50.000
10 certificados de 5.000 — 50.000
150.000
15 certificados de 1.000 — 15.000
15 certificados de 1.000 — 15.000
10 certificados de 1.000 — 10.000
10 certificados de 1.000 — 10.000
10 certificados de 1.000 — 10.000
10 certificados de 1.000 — 10.000
10 certificados de 1.000 — 10.000
10 certificados de 1.000 — 10.000
10 certificados de 1.000 — 10.000
100.000
Total — 250.000

EXCLUSIVAMENTE PARA COBERTURA DE IMPORTAÇÃO DE FRUTAS

MOEDA: US$ URUGUAI 200.000 — PRONTO

4ª Categoria — US$ Urug. — 190.000
5ª Categoria — US$ Urug. — 10.000
Total — 200.000

(Será de Cr$ 25,00 por dólar a sobretaxa a ser cobrada aos licitantes.)

Arrecadação Federal

RECEBEDORIA DO DISTRITO FEDERAL

RECEITA ARRECADADA

Durante o mês:

De 1 a 20 de agôsto	840.129.332,90
Em 21 de agôsto	106.994.654,50
Total	947.123.987,40
Em igual período de 1955	733.459.842,80
Diferença para mais no mês	213.664.144,60

Durante o ano:

De 2 de janeiro a 21 de agôsto	8.157.178.570,10
Em igual período de 1955	6.419.747.491,40
Diferença para mais no ano	1.737.431.078,70

"Condomínio do Edifício Solange"

"Assembléia Geral Extraordinária"

De acôrdo com a cláusula 13 da Escritura de Convenção do Edifício Solange, sito à rua Paissandu nº 162, são convidados os snrs. condôminos a se reunirem em Assembléia Geral Extraordinária — 1a. Convocação dia 23 do corrente às 19,30 horas no salão de reuniões da Policlínica Geral do Rio de Janeiro, afim de deliberarem sôbre a seguinte ordem do dia:

1º: Votação do Orçamento Estimativo para o período de 1º de Agôsto de 1956 a 31 de Dezembro de 1956; cuja minuta anexamos à presente:
2º — Eleição do Síndico.
3º — Interêsses Gerais.

Caso não haja número legal para a realização da Assembléia em 1a. Convocação, fica desde já marcada a 2a. Convocação, para às 20,30 horas no mesmo dia, no mesmo local.

Rio de Janeiro, 15 de Agôsto de 1956. — *ADMINISTRADORA DUVIVIER S.A.* 26657

O DÓLAR AMERICANO no mercado livre de Bogotá

BOGOTÁ, 22 — O dólar americano atingiu hoje de manhã (quarta-feira), no mercado livre, à taxa recorde de cinco pesos e doze centavos, o que representa um aumento de quatorze centavos, em relação às cotações dos últimos dias. F.P.

Estoques de café cru nos Estados Unidos

WASHINGTON, 22 — O Departamento de Comércio divulgou uma declaração informando que os estoques de café cru, nos Estados Unidos, ascendiam, a 30 de junho, a 2.632.000 sacas, aumento de mais de um milhão sôbre o total de 1.387.000 sacas disponíveis um ano atrás. Êsses estoques estão em poder dos torrefadores, dos importadores e dos comerciantes.

Entretanto, os estoques existentes a 30 de junho eram ligeiramente inferiores aos de 2.634.000 sacas registrados a 31 de março de 1956. Em fins de 1955, os estoques eram de 2.187.000 sacas.

Informou ainda o Departamento de Comércio que as importações norte-americanas de café cru durante o primeiro semestre de 1956 somavam 11.238.000 sacas, enquanto que no mesmo período de 1955 se haviam importado 8.973.000 sacas. No primeiro semestre a importação foi de 10.375.000 sacas.

As importações do primeiro semestre do ano em curso são as maiores desde 1946.

Segundo o Departamento, durante o primeiro semestre do corrente ano foram torradas nos Estados Unidos 10.475.000 sacas, contra 9.297.000 no mesmo período de 1955 e 9.502.000 no primeiro semestre de 1954.

Durante o primeiro trimestre de 1956 foram torradas 4.836.000 sacas, 20 por cento mais que as 4.708.000 torradas no mesmo trimestre do ano anterior.

No segundo trimestre de 1956 foram torradas 4.836.000 sacas, quantidade essa menor que a do primeiro, porém superior à de 4.589.000 sacas torradas no segundo trimestre de 1955.

O Departamento de Comércio informa que a torrefação para café solúvel somou 1.393.000 sacas no primeiro trimestre do corrente ano.

O consumo em ascenso de café solúvel nos Estados Unidos é de importância comercial para os países que fornecem o grão, porque, segundo se diz, o solúvel rende mais xícaras de café por libra-peso que o café moido comum. Pelo menos teòricamente, a inclinação para o café solúvel tende a reduzir o consumo do moido.

A torrefação para o café solúvel durante o primeiro semestre do ano aumentou em mais de um têrço, em relação à quantidade no igual período de 1955.

A proporção do café torrado para o solúvel, no que respeita à atual torrefação, foi de 15,2 por cento no primeiro semestre de 1956, enquanto que no mesmo semestre de 1955 fôra de 12,3 por cento, e no primeiro semestre de 1954 de 11,7 por cento.

Acrescenta o Departamento de Comércio dos Estados Unidos que "as importações dos Estados Unidos no primeiro trimestre de 1956 somaram 6.443.000 sacas, o maior volume de importação de café em três meses, desde o primeiro trimestre de 1952.

"Esta é a sétima vez em dez anos que a importação trimestral excede a casa dos 6.000.000 de sacas".

A declaração hoje distribuída não analisa as importações de café por países ou zonas de origem. Tampouco compreendem os estoques de café cru ou torrado das Fôrças Armadas dos Estados Unidos. U.P.

OPORTUIDADES COMERCIAIS: FRANÇA

Desejam importar do Brasil

SISAL

CORDERIE GIARD — 250, Avenue de Dunkerque — LAMBERSART (Nord)
TRÉFILERIES ET LAMINOIRS DU HAVRE (Corderies de la Seine) — 28, rue de Madrid — PARIS 8.e
SOPROMAT — 108, rue de Richelieu — PARIS 2.e
SOCIETE ANONYME DE FILATURE DE JUTE — ARQUES (Pas-de-Calais)
"AGRICOLA" BRUNNER Frères — 50, Avenue Ledru-Rollin — LE PERREUX (Seine)
FILATURES ET TISSAGES DE MARSEILLE (Etoupes) — 58, Boulevard Fifi Turin — MARSEILLE (B. du R.)

AÇÚCAR

ANDRÉ FELLUS — 58, rue de Corse — TUNIS (Tunisie)
S. ET L. PEREZ — Place du 7 Mai 1945 — C.P. 142 — TUNIS (Tunisie)
CIE COMMERCIALE HOLLANDO — 28, rue La Boétie — PARIS 8.e
SOCIETE FRANÇAISE POUR LE COMMERCE AVEC LES COLONIES ET L'ETRANGER — 18, rue de La Rochefoucauld — PARIS 9.e
MAURICE R. BEAUGIER (Sucre roux) — 22, rue de Tocqueville — PARIS XVII.e
DARIUS STERN — 20, Passage des Petites-Ecuries — PARIS X.e
SOCIETE SODUVOC — 47, rue Cardinet — PARIS XVII.e
SIRAN RETOUT — 20, rue N. D. de Nazareth — PARIS 3.e
CAMILLE TABAR & Cie — 175, Bourse de Commerce — PARIS 1.er
COMINPEX — 7, rue Scribe — PARIS
Ets. M. ROUCH Frères — 18, Avenue Maginot — DAKAR (A.O.F.)

FUMO EM FÔLHAS

COMPAGNIE BARDAY Frères — 82, La Canebière — MARSEILLE (B. du R.)
E. DANINOS — 2, rue Arago — ALGER (Algérie)
S.H.O. Sté Commerciale, Industrielle et Agricole du Haut-Ogooue (Tabac et Cigarettes) — 63, Champs-Elysées — PARIS 8.e
RÉGIE NATIONALE DU TABAC — 16, rue de la Pépinière — PARIS
COMPAGNIE COLONIALE PICARDE — 10, rue Cambacérès — PARIS 8.e
N. P. PAQUET Frères — 94, Boulevard des Dames — MARSEILLE (B. du R.)
M. TEMPLER — 21, Cours Pierre Puget — MARSEILLE (B. du R.)
A. KOPPEL — 11, Boulevard Galliéni — ORAN (Algérie)

TECIDOS

SOCONAF (Coton et Fibranne) — 106, rue de Strasbourg — CASABLANCA (Maroc)
JACQUES SEROR — 13, rue Maréchal Soult — ALGER (Algérie)
BENOIT YANA — 84, Avenue de Paris — TUNIS (Tunisie)
COMPTOIR CARBONEL — 5, rue Degas — ORAN (Algérie)
ARMAND SITRUK — 11-13, Place du Cardinal Lavigerie — TUNIS (Tunisie)
EMILE MAAREX — 53, Avenue de Londres — TUNIS (Tunisie)
A. M. ASSARAF — 30, rue de la Croix-Rouge — B.P. 663 — CASABLANCA (Maroc)
CHABRIERES & Cie — 52, rue de Paradis — MARSEILLE (B. du R.)
COMPAGNIE BARDAY Frères — 82, La Canebière — MARSEILLE (B. du R.)
Ets. DULONG DE ROSNAY — 13, Boulevard Princesse Charlotte — MONTE CARLO (Principauté)
CIE FRANÇAISE DU HAUT ET BAS-CONGO — 11, rue Roquépine — PARIS 8.e
COMPAGNIE DE L'OUHAME-NANA — 10, rue Villaret de Joyeuse — PARIS XVII.e
SOCIETE CONGO-AMERIQUE — 84, rue d'Hauteville — PARIS X.e
COMPAGNIE COLONIALE PICARDE — 10, rue Cambacérès — PARIS 8.e
M. CASSAM CHENAI & Fils — 82, rue Saint-Lazare — PARIS 9.e
CIE COMMERCIALE "HOLLANDO" — 28, rue La Boétie — PARIS 8.e
OFFICE DE COMMISION DE L'AFRIQUE FRANÇAISE — 65, rue du Rocher — PARIS 8.e

AÇO E PRODUTOS METALÚRGICOS

ACIERIES JABOULAY — Forges de Terrenoire — TERRENOIRE (Loire)
OSCAR TRATTNER — 80, Avenue de Breteuil — PARIS XV.e
SOCIETE LAINEY-CARON & Cie — 8, Avenue Reille — PARIS XIV.e
Fabrique d'Aciers Fins de la Loire — SAINT-ETIENNE (Loire)
M. RUEFF (Fer et Acier) — 130, Faubourg Saint-Honoré — PARIS 8.e
Ets. RAYMOND SOURIS — 159, rue de Paris — PANTIN (Seine)
MARCEL VILLIER (Tréfilés, câbles acier) — 13, rue de Constantine — ROUEN (Seine-Maritime)
CHARLES VINCENT — 16, Faubourg-de-Pierres — STRASBOUR) (Bas-Rhin
Ets. REINOVA — 12, rue de Presbourg — PARIS XVI.e
ALPHA — 7 bis, rue du Louvre — PARIS 1.er
Ets. PAUL CHATELOT — VERMONDANS (Doubs)
Sté GILMARFER — 7 ter, Cour des Petites-Ecuries — PARIS X.e
Ets. BRUN Frères — 6, rue Pierre Bullet — PARIS X.e

AMIANTO

KENEDI & Cie — 25, rue d'Astorg — PARIS 8.e
Ets. RAYMOND SCHWARTZ (Tubes acier) — 32, rue Tronchet — PARIS
TRÉFILERIES ET LAMINOIRS DU HAVRE — 17, Boulevard Henri IV — PARIS
Ets. MÉTALLURGIQUES DE L'EST — 41, Avenue de Friedland — PARIS 8.e
NORDEX (Fil de fer) — 13, rue Henri Durre — MAUBEUGE (Nord)
SAMIS (Fil de fer) — 61, Avenue Franklin Roosevelt — PARIS 8.e
Tréfilerie et Câblerie JULIEN WURTH & Cie — 10, rue de la Pépinière — PARIS 8.e
Ets. ACTUMA — 91, Avenue Kléber — PARIS XVI.e
ISAAC COHEN — 13, rue Laffitte — PARIS
Ets. L. A. BUCHY — 37, rue du Départ — PARIS

BANCO DA CIDADE
DO RIO DE JANEIRO S. A.
FUNDADO EM 1943
Capital e reservas:
CR$62.000.000,00
Tôdas as operações bancárias
Sede Própria
Av. Presidente Vargas, 309

EDIFICIO "INÚBIA"

Assembléia Geral Extraordinária

Em nome do Snr. Inspetor, a Caixa Econômica Federal do Rio de Janeiro, ficam convidados os condôminos do Edifício Inúbia, para se reunirem em Assembléia Geral Extraordinária, no dia 24 do corrente, no 17º pavimento do Edifício dos Barbonos, sito à rua Evaristo da Veiga, 16, às 16,30 horas em 1a. convocação, às 17,00 horas em 2a. convocação e às 17,30 horas, em terceira e última convocação, com qualquer número afim de deliberarem sôbre a modificação das lojas e da fachada.

Rio de Janeiro, 20 de Agosto de 1956. — *Milton Ferreira de Carvalho* — *Administrador* 10415

EDITAL N.º 249

Concorrência pública para construção e exploração da Estação Rodoviária de Santos

De ordem do Sr. Prefeito Municipal, faço público que se acha aberta concorrência pública para a construção e exploração da ESTAÇÃO RODOVIÁRIA DE SANTOS, segundo BASES, PLANTAS, CONDIÇÕES E ESPECIFICAÇÕES que serão fornecidas aos interessados, mediante pagamento de Cr$ 1.000,00 (Hum mil cruzeiros), pela Secção de Expediente desta Diretoria.

As propostas serão recebidas por aquela Secção até às 16,00 horas, do dia 4 de Outubro próximo vindouro, quando serão abertas.

Santos, 18 de Agosto de 1956. — *Diretoria de Serviços Públicos* — *Engº Hernani Botto de Barros* — *Diretor* 81542

À PRAÇA

Eu, CICERO FERREIRA, funcionário municipal, matrícula nº 59.167, residente à rua Pina Rangel, nº 756, em CAMPO GRANDE, D.F., faço público que jamais tive negócios com a firma ESPERANÇA DE BARROS COSTA & CIA., nem, tão pouco, emiti qualquer título a seu favor.

Rio de Janeiro, 20 de Agosto de 1956 — (a) *Cícero Ferreira* 5967

VIDA COMERCIAL

RESULTADO DOS LEILÕES DE CÂMBIO

Não obstante a sensível melhoria da posição cambial do país, graças às restrições impostas às importações e ao acentuado incremento das exportações de café nos seis primeiros meses do corrente ano, não se observa ainda, nos leilões de promessas de venda de câmbio, aumento das ofertas das moedas licitadas pelos importadores. Muito ao contrário, continuam diminuind os cambiais disponíveis na Bôlsa do Rio de Janeiro, como se vê abaixo:

MOEDAS OFERECIDAS (US$ MILHÕES)

	US$ US	US$ ACL	US$ Conv.	Inconv.
1.º sem. 55	17,5	—	80,5	13,5
2.º sem. 55	19,5	5,9	64,4	9,6
1.º sem. 56	15,6	16,9	45,3	10,2

Com a única exceção do dólar da área de conversibilidade limitada, cuja inclusão nos leilões data de agôsto do ano passado, e das moedas inconversíveis, cuja situação melhorou no princípio do ano em curso, as demais acusam forte redução de oferta, escreve "Conjuntura Econômica", se comparada ao segundo, ou ao primeiro semestre de 1955. O dólar americano teve a sua oferta diminuída de 20% relativamente à do 2.º semestre do ano passado e de 11% em relação ao primeiro. A redução dos dólares-convênio foi ainda mais sensível. Em comparação com o 1.º semestre de 1955, houve uma queda de 44% e de 30% sôbre o segundo.

NOTICIAS ESTRANGEIRAS

Elevado o juro comercial nos bancos nova-iorquinos

Os principais bancos de Nova York elevaram ontem seu tipo de juro comercial de 3 3/4 a 4 por cento. O "First National Bank", de Boston, anunciou ontem uma providência idêntica.

O aumento de um quarto por cento do tipo de juro que os bancos cobram aos tomadores de empréstimos da classe "A", leva o seu nível ao ponto mais alto desde 1930.

Os bancos que adotaram essa medida são o "Chase Manhattan Bank", o segundo em importância no país e o maior de Nova York; o "Chemical Corn Exchange Bank"; o "Guaranty Trust Company", de Nova York, e o "Hanover Bank".

Outro banco de Boston, "The Rockland Atlas National Bank", também aumentou seu tipo de juro, e os bancos de Chicago seguiram seu exemplo, encabeçados pelo "Continental Illinois National Bank and Trust Company".

Simultâneamente, tôdas as grandes companhias financiadôras e de compras anunciaram o aumento de seu tipo de desconto de papéis comerciais em 1/4 de ponto por cento. Quatro companhias fizeram ontem uma comunicação nesse sentido. Trata-se da "General Motors Acceptance Corporation"; "Commercial Credit Company"; "General Electric Credit Corporation" e "Associates Investment Company". Hoje a "C.I.T. Financial Corporation" anunciou que tomará a mesma providência.

Esta atividade no mercado monetário assinala a possibilidade de que o sistema de Reserva Federal aumente seu tipo de desconto, isto é, o juro que cobra por empréstimos a bancos membros do mesmo. Informa-se que o sistema de Reserva Federal está cogitando de tomar essa medida para eliminar as ameaças de inflação resultantes da alta de preço do aço e dos aumentos de salários.

Em outros setores do mercado financeiro, extraordinàriamente ativo nas últimas 24 horas, foram anunciados aumentos imediatos de um oitavo por cento nos aceites bancários, isto é, nas faturas de exportações, importações e embarques nacionais.

Êste aumento, o segundo registrado numa semana e o quarto do ano até agora, eleva o tipo de desconto de 2 7/8 a 3 1/8 por cento nas faturas de 30 a 180 dias de prazo. U.P.

A crise de Suez afeta o comércio de café

Examinando a situação do mercado do café para o Egito e países do Oriente Médio, o "Jornal do Comércio e da Marinha" salienta as dificuldades encontradas pelos importadores nas suas compras de café em consequência da crise de Suez". Acentua o jornal as dificuldades de pagamento das importações de café nas moedas correntes, esterlinos, dólar e francos. Doravante é obrigatória a intervenção do contrôle de câmbio em tôdas essas operações. Assinala o jornal o rápido desaparecimento dos estoques de mercadorias e em particular os estoques de café brasileiro, acrescentando que é sensível a alta do café abissínio. Segundo o jornal, há presentemente nos entrepostos das alfândegas de Alexandria 700 toneladas de estoques de todos os cafés, inclusive 118 toneladas do café Mombaza, recentemente chegado da África Oriental. Salienta o jornal, finalmente, a falta de cotações do Brasil e a firmeza dos preços de todos os cafés do Mar Vermelho de acôrdo com as informações procedentes de Djibouti, Aden e Ombasa. F.P.

Interêsse pelo comércio com a Argentina

Em correspondência especial, datada de Nova York, o jornal "La Nación", de Buenos Aires, observando que mais uma vez a política de Buenos Aires se inclina em favor da cooperação com os Estados Unidos e o Ocidente em geral, diz que se verifica no mundo dos negócios norte-americanos sensível ressurgimento do interêsse pelo comércio com a Argentina. Simultâneamente — acrescenta o despacho — países como a Grã-Bretanha, Itália, Alemanha e Tcheco-Eslováquia estão envidando esforços para ampliar seu comércio com a Argentina. Quanto ao comércio anglo-argentino, observa que as vendas britânicas, sob o regime de Perón, haviam baixado de 22 para 7 por cento do total das importações da Argentina. A.N.

Inventada nos Estados Unidos nova máquina agrícola

Anunciou-se a construção de uma nova máquina, a qual, em uma uma única operação, mistura e prepara por completo o terreno na profundidade até 25 centímetros, homogeniza os produtos destruidores das ervas daninhas e das pragas de insetos, mistura o adubo com a terra, planta a semente e aplaina o terreno. Essa máquina gigante, pesando dez toneladas, foi denominada "Wonsover", e pode ser inteiramente manejada por um só homem. Tem sete metros e meio de comprimento e três metros de largura.

Foi calculado que em uma jornada de dez horas, essa máquina poderá preparar e semear 28 hectares de terreno. Outras experiências mostraram que ela poderá realizar, em menos de 24 horas, um trabalho que requereria um mínimo de 460 horas, compreendendo distribuição de cal e adubo, aração, rastelo e outras operações de cultivo da terra, sendo a máquina rebocada por um trator. O painel de instrumentos — que é ligado à unidade por um cabo — fica à frente do operador e permite realizar as diferentes funções pela simples pressão de botões controlados elètricamente.

Essa máquina funciona da seguinte maneira: um martelo-triturador proporciona o revolvimento da terra até 25 cm; a profundidade de trabalho se ajusta por meio de cilindros hidráulicos que levantam ou abaixam a máquina sôbre as suas rodas. Atualmente, as máquinas com potência suficiente para arar com profundidades de 15 a 17 cm são, para o agricultor médio, demasiado dispendiosas.

Os eixos dos martelos-trituradores funcionam a 450 rotações por minuto — proporcionando mais de 50.000 golpes na terra, naquele espaço de tempo.

A cal e o adubo são fornecidos aos martelos-trituradores e se misturam com a terra até à profundidade desejada.

Os martelos batem na terra com uma velocidade de 150 quilômetros por hora, o que permite às cabeças dos mesmos triturarem as pedras e despedaçarem a vegetação existente. Em caso de pedras demasiado grandes, os martelos se fecham, evitando-as, a fim de não estragar a máquina.

A cal e o adubo são aplicados por intermédio de mangueiras que ficam na parte dianteira. Os depósitos possuem dispositivos computadores que graduam a quantidade a ser aplicada. Os adubos líquidos ou gasosos podem ser distribuídos da mesma maneira. A.N.

A Alemanha no acôrdo multilateral

A imprensa de Buenos Aires publica despacho procedente de Bonn, segundo o qual a Alemanha Ocidental deseja ingressar no acôrdo multilateral de comércio e pagamentos com a Argentina, desde que seja encontrada uma fórmula para o pagamento das dívidas comerciais argentinas. Informa-se também que a delegação argentina, em visita às capitais das nações que firmarão o acôrdo, visitará a capital alemã ocidental. A.N.

Concessões de petróleo pelas autoridades venezuelanas

Pela primeira vez desde 1943 foram outorgadas concessões de petróleo pelas autoridades venezuelanas, comunicou o Banco Comercial Holandês, "Hollandoe Bankunie N.V.".

As concessões, que se encontram na região de Maracaibo, foram dadas à "Superior Oil Company" (3.146,81 hectares), à "Menegrande Oil Company" (8.370,72 hectares), à Venezuela América Independent Oil Producers" (841,42 hectares), à "Venezuelan Leaseholds" (796,99 hectares) e à "Shell Oil Company" (4.122,47 hectares).

O preço mais alto foi pago pela "Superior Oil Company", ou sejam 21.621 bolívares por hectare.

Pelos têrmos dos contratos, 15 por cento do petróleo obtido deverá ser refinado na Venezuela, na falta do que a companhia deverá pagar, além dos 16 e 2/3 por cento de impostos, uma taxa suplementar de 8 por cento.

Foi feita uma exceção no contrato com a "Venezuela América Independent Oil Producers", que deve refinar 30 por cento de sua produção de petróleo na Venezuela. F.P.

RIO DE JANEIRO COUNTRY CLUB

ASSEMBLÉIA GERAL EXTRAORDINÁRIA

Fica o quadro social do Rio de Janeiro Country Club convocado para a Assembléia Geral Extraordinária, que se realizará, no próximo dia 11 de setembro, em sua sede social, às 20,30 horas, em primeira convocação e no mesmo dia, às 21 horas, em segunda convocação, na forma do art. 22, § 2.º, letra "a" e art. 25.º e seu parágrafo único dos Estatutos da entidade para reforma dos artigos 14 § único letra "d", 15, 20 e 21 dos atuais Estatutos.

Rio de Janeiro, 20 de agôsto de 1956. — HUMBERTO M. TAVARES — Presidente. 28829

EDIFÍCIO SÃO LOURENÇO

Rua Mayrink Veiga esquina de Alcântara Machado

Convidam-se os condôminos do Edifício São Lourenço para a reunião inaugural do edifício, a realizar-se no próximo dia 29, às 16 horas, na sobreloja do mesmo edifício, quando serão deliberados diversos assuntos de interêsse geral, inclusive eleição de síndico e aprovação de orçamento.

Rio de Janeiro, 19 de agôsto de 1956

O Incorporador JORGE LEAO LUDOLF

84891

ARNO

ARNO S.A.

INDÚSTRIA E COMÉRCIO

ATA DA 20ª ASSEMBLÉIA GERAL EXTRAORDINÁRIA

Aos vinte dias do mês de Agôsto do ano de 1956, às nove horas, na sede social, reuniram-se em assembléia geral extraordinária, os acionistas da ARNO S/A. — Indústria e Comércio. Verificado pela Diretoria estarem presentes no local acionistas possuidores de ações ordinárias, representando mais de 97% do capital social com direito de voto, tudo conforme constatação feita no Livro de Presença de Acionistas, foi reconhecida a existência de quorum legal e declarada instalada a assembléia geral extraordinária. Procedida à eleição para a constituição da Mesa, foi indicado para Presidente, por aclamação geral dos presentes, o Sr. João Arnstein Arno, que após agradecer aos presentes sua indicação, chama a mim Alfredo Cinci, para Secretario da Mesa. Com a palavra o Presidente, constatada a existência do quorum legal, na forma acima indicada, e ter sido a assembléia regularmente convocada conforme avisos publicados no Diário Oficial do Estado de São Paulo e n'O Estado de São Paulo, edições de 10, 11 e 12 do corrente mês, sendo, pois, a assembléia habil para deliberar a respeito da ordem do dia, cujo primeiro item diz respeito a uma proposta da Diretoria de aumento do capital social, e manda a êsse propósito a mim, Secretário, proceder à leitura do Relatório da Diretoria e respectivo Parecer do Conselho Fiscal, documentos êsses do seguinte teor: RELATÓRIO DA DIRETORIA. Snrs. Acionistas: Em aditamento aos nossos relatórios anteriores, temos prazer em informar Vv.Ss. de que a demanda dos nossos motores elétricos continua a desenvolver-se em trajetória sempre ascencional. Êsse fenômeno deve-se não apenas ao crescente desenvolvimento industrial e ao progresso da eletrificação em todo o país que, por ora, está sòmente em seu estágio inicial, mas também à boa aceitação dos nossos produtos. O movimento de vendas da ARNO S/A., no 1º semestre de 1956 superou em 63% o do período correspondente do ano anterior. Tendo previsto, há tempo, a necessidade de ampliarmos o nosso potencial de produção dos motores, temos satisfação em comunicar a Vv.Ss. que foram coroados de êxito os nossos esforços visando empreender uma expansão imediata de grande envergadura, graças à inestimável assistência do Banco Nacional de Desenvolvimento Econômico. Enquadrando-se o projeto de ampliação desta indústria, à perfeição, nas aspirações do Govêrno Federal de fortalecer as indústrias básicas do país, o BNDE está concedendo à ARNO S/A. um financiamento de 108 milhões de cruzeiros, conforme despacho do Sr. Presidente da República, publicado no Diário Oficial de 10 do corrente. Essa iniciativa do BNDE, inspirada no descortínio e no patriotismo que presidem aos atos daquele órgão, promete ser de vasto alcance para a economia nacional, cujo desenvolvimento está tão intimamente ligado aos assuntos de eletricidade. Contamos também com a possibilidade de grande financiamento ulterior, de mais ou menos sessenta milhões de cruzeiros, a longo prazo, por um grupo de companhias de seguro, nos têrmos da Portaria nº 90 do Ministério da Fazenda, a ser aprovado pelo BNDE, e então formalizado com emissão de debêntures a 10 anos consoante o plano que será oportunamente submetido à apreciação da assembléia geral. Além dêsses financiamentos, a execução do projeto de ampliação de nossa indústria implicará na inversão de mais de cem milhões de cruzeiros por parte da nossa sociedade. Essas considerações, e a certeza de que os negócios sociais exigirão capital "em giro" sempre crescente, indicam a conveniência dum aumento do capital social da ARNO S/A. Propomos, pois, aos Srs. Acionistas a elevação do capital de Cr$ 300.000.000,00 para Cr$ ..... 375.000.000,00, recomendando seja a sua efetivação e integralização realizada em dinheiro ou mediante capitalização de créditos na sociedade dos senhores subscritores, no ato da subscrição, cabendo aos acionistas o direito de preferência para a subscrição das novas ações de conformidade com a lei e a ser exercitado dentro do prazo de trinta dias contados da data da publicação da ata da assembléia geral extraordinária que aprovar esta proposta, no Diário Oficial do Estado de São Paulo, sendo as sobras eventualmente existentes subscritas por quem assim o desejar. Serão as novas ações emitidas pelo valor nominal de Cr$ 1.000,00 cada uma, idêntico ao das ações em circulação, sendo metade das novas ações ordinárias e metade preferenciais, isto é, 37.500 ações ordinárias e 37.500 ações preferenciais, com os direitos que a lei e os estatutos garantem a cada categoria de ações; terão as novas ações o direito de participar na proporção de 3/12 avos nos dividendos do exercício de 1956. A marcha dos negócios sociais autoriza-nos acrescentar que o novo capital que pedimos aos Srs. Acionistas permitirá um aumento da taxa de rendimento do novo empreendimento, em cuja organização procuraremos alcançar harmonização entre um alto nível qualitativo dos produtos e um baixo custo comparativo de produção (aa.) João Arnstein Arno, Paulo Buarque de Macedo, Sigismondo Brentani, Dr. Ottone Brentani e Alfredo Cinci". "PARECER DO CONSELHO FISCAL — Srs. Acionistas: Tendo cuidadosamente examinado a situação da sociedade e a proposta da Diretoria de aumento do capital social, julgamos consultar esta aos interêsses sociais, facultando o melhor aproveitamento do empréstimo concedido pelo Banco de Desenvolvimento Econômico e o progresso da emprêsa, concorrendo para um aumento do potencial da sociedade e uma diminuição do custo de produção. Aconselhamos por isso que delibere a assembléia o aumento do capital social de Cr$ 300.000.000,00, para Cr$ ..... 375.000.000,00 mediante emissão de mais 37.500 ações ordinárias e mais 37.500 ações preferenciais, emissão a ser efetuada pelo vãlor nominal idêntico ao das ações em circulação ou seja de Cr $1.000,00 cada uma. Os Srs. Acionistas terão trinta dias a partir da publicação da ata para exercício do seu direito de preferência, subscrevendo e integralizando dentro do prazo acima as ações que subscreverem. Terão respectivamente as novas ações ordinárias e as novas ações preferenciais os direitos estabelecidos no § segundo do artigo 5º dos estatutos sociais, sendo que, quanto aos dividendos do exercício de 1956, passarão as novas ações subscritas a participar neles na medida de 3/12. Inútil acrescentar que em obediência às disposições da lei passarão as novas ações a participar em condições de paridade com as anteriores na capitalização das reservas ou reavaliações que possam em futuro ser deliberadas bem como dos lucros do exercício de 1957 em diante. Aconselhamos porisso seja aprovada a proposta da diretoria. (aa.) Sérgio De Fiori, Miguel Pierri Sobrinho, Thomaz Gregori". Terminada a leitura, novamente com a palavra, o Presidente declarou abertos os debates sôbre a proposta da diretoria. Com a palavra o acionista Prof. Tullio Ascarelli observa resultar do balanço social encerrado em 31/12/55 lucros em suspenso superiores a Cr$ 43.000.000,00; lembra ademais o mesmo acionista o projeto 3.876D atualmente em discussão perante a Câmara dos Deputados, perguntando qual a orientação que a diretoria tomará em relação à capitalização dos lucros em suspenso e às reavaliações e qual, no caso de se processarem as capitalizações correspondentes, os direitos dos subscritores do aumento do capital. Com a palavra o Presidente João Arnstein Arno esclarece haver no balanço encerrado em 31/12/1955, Cr$ .. 43.083.279,60 de lucros em suspenso, acrescentando poder-se prever para o exercício de 1956, um lucro ainda mais satisfatório, embora seja relativamente difícil antecipar dados concretos. Quanto aos bens do ativo da sociedade, poderiam êstes ser reavaliados levando em conta a última formulação do projeto atualmente em trânsito e que limita a possibilidade de reavaliação aos bens adquiridos até 1950 na ordem de Cr$ 48.000.000,00. Passando a vigorar a lei, a Diretoria não deixará de examinar a situação e de convocar em tempo oportuno uma assembléia para deliberar a respeito da capitalização dos lucros em suspenso e da reavaliação do ativo, com a consequente capitalização da quase totalidade das verbas acima mencionadas. Enquanto a lei não entrar em vigor, não se poderá cogitar do assunto. Não há dúvida de que, passando a ser deliberado novo aumento de capital com aquelas verbas, dêste participariam em paridade de condições as novas ações, como aliás já esclarecido no Parecer do Conselho Fiscal. Com a palavra o acionista, Prof. Tullio Ascarelli, declara-se satisfeito com as explicações da diretoria e acrescenta que, entrando em vigor as disposições agora contidas no projeto 3.876 D, e passando os novos acionistas a participar então, pouco após sua subscrição, de um segundo aumento de capital gratuito, e cujos impostos, ademais, consoante o projeto em andamento, ficariam a cargo da sociedade, gozariam êles de vantagens que não podem deixar dúvidas sôbre o sucesso do aumento ora proposto, não podendo êste deixar de ser acolhido favoràvelmente por todos os acionistas e especialmente pelos possuidores de ações preferenciais. Ninguém mais pedindo a palavra, o Presidente declara então encerrados os debates e passa a submeter à votação a proposta da Diretoria de aumento de capital social pedindo aos presentes com direito de voto que, quem quisesse aprová-la se levantasse, permanecendo sentados os que votassem contra a aprovação. Verificou-se que todos os presentes levantaram-se ficando assim a proposta aprovada pela unânimidade dos votantes. Novamente com a palavra, o Presidente, manifesta a sua satisfação pela aprovação da proposta do aumento do capital social na forma acima transcrita, e declara, em consequência, aberta a subscrição, estabelecendo-se que o direito de preferência a ser exercitado pelos atuais acionistas no prazo de trinta dias, a contar da data de publicação da presente Assembléia no Diário Oficial do Estado de São Paulo, sê-lo-á mediante a apresentação do cupom nº 15 das ações ordinárias, e 8 das ações preferenciais atualmente em circulação, cabendo o direito a cada quatro ações possuidas para a subscrição de uma ação nova da mesma classe, ou seus múltiplos, a serem integralizadas no ato da subscrição em dinheiro ou mediante capitalização de créditos na sociedade dos senhores subscritores. No caso de se verificarem sobras ou quebrados quanto ao direito de preferência, a sociedade poderá emitir certificados, que serão retirados pelo titular na sede social contra entrega do cupom ou cupons respectivos, certificado êsse que, consubstanciando o direito de preferência, poderá, para os efeitos do artigo 111, § 2º do decreto-lei 2.627, de 1940, ser cedido a terceiros mediante preenchimento do instrumento de cessão lavrado no formulário próprio existente no verso do mesmo, de modo que o acionista possa dispor do seu direito da forma que entender conveniente. No caso de cessão de cupons de ações nominativas para que outro interessado que não o titular da ação possa exercer o direito de preferência, dito cupom só será aceito pela sociedade quando acompanhado do respectivo instrumento de cessão. Poderá, entretanto, o possuidor de ações nominativas se assim o preferir, pedir a expedição de um ou mais certificados emitidos pela sociedade na forma indicada acima e que o titular das ações nominativas retirará na sede social contra entrega do respectivo cupom ou cupons, dispondo a seguir dos certificados como entender conveniente. Decorrido o prazo previsto acima para o exercício do direito de preferência, quer os cupons respectivos, quer os certificados emitidos pela sociedade, caducarão, não tendo mais nenhum valor em relação à sociedade. Decorrido o prazo para o exercício do direito de preferência, as eventuais sobras poderão ser subscritas por outros acionistas ou por terceiros. Deliberou-se, outrossim, a seguir, autorizar a Diretoria a convocar nova assembléia geral extraordinária dentro de cinco dias após decorrido o prazo da subscrição preferencial do aumento do capital, e que deverá se pronunciar sôbre a efetivação e realização do aumento do capital social e consequente alteração dos estatutos sociais. A seguir o Presidente declarou esgotada a Ordem do Dia e ofereceu a palavra a qualquer acionista que quisesse tratar de assuntos de interêsse social. Ninguém pedindo a palavra e nada mais havendo a tratar, foram pelo Presidente encerrados os trabalhos da assembléia geral extraordinária, e eu, Secretário, mandei redigir sob meu ditado a presente ata que lida e aprovada foi assinada pelo Presidente, por mim Secretário, e por todos os demais presentes. (aa.)

a.) João Arnstein Arno
a.) Alfredo Cinci
p.p. Mecana-Indústria Mecânica Paulista Ltda.
a.) Felippe Arnstein Arno
p.p. Sigot-Máquinas e Motores Ltda.
a.) Paolo Giorgio Brentani
a.) João Arnstein Arno
a.) Sigismondo Brentani
a.) Dr. Ottone Brentani
a.) Alfredo Cinci
a.) Felippe Arnstein Arno
a.) Carlos Sergio Arnstein Arno
a.) Paolo Giorgio Brentani
a.) Paulo Buarque de Macedo
a.) Prof. Tullio Ascarelli

Por cópia conforme
Alfredo Cinci (Secretário)

MOVIMENTO MARÍTIMO

NAVIOS ESPERADOS:

LONGO CURSO - PASSAGEIROS: 23.8 (N) Provence; (N) Argentina; 24.8. (N) Highland Chieftain; 25.8. (S) Argentina; 26.8. N) Yapeyu; 26.8. (S) Boissevain; (N) Suecia; 27.8. (S) Cap Ortegal; (S) Brasil Star; (S) Juan de Garay; (S) Straat Soenda; 28.8. (S) Sises; 29.8. (S) Louis Lumiere; 30.8. (S) Del Sud.

LONGO CURSO - CARGUEIROS: 23.8. (S) Itajaí; (N) Sheridan; (N) Bourca; 24.8. (S) Gdansk; (N) Morclark; (S) Loide Mexico; (N) Ilheos; (N) Loide Uruguay; (S) Gudmundra; (N) Naviero; 23.8. (N) Potaro; (N) Burg Sarrenberg; (S) Morcateal; (S) Santos.

NAVIOS TANQUES 24.8. — Morclark; 25.8. Ultragaz S. Paulo.

NAVIOS FRIGORIFICOS — 25.8. Rio Santiago.

NAVIOS CARVOEIROS: 25.8. Grainton — 26.8. Sjos.

ENTRADA DO DIA 21.8.56: Longo curso: 7; peq. cabotagem: 4.

EM ADITAMENTO - ENTR. 20.8.: Longo curso 1.

NAVIOS ATRACADOS:

CAIS DA GAMBOA — P. Mauá: Santa Lucia, nac.; El Gaucho, arg., 2 guind. import.; Arm. 1 — Cabo de Hornos, hesp., import.; Arm. 2 — Rio de la Plata, arg., 3 gd. import.; Arm. 3 — Del Viento, amer., 4 gd. imp. exp.; Arm. 5 — Lucho V, arg., 3 guind. import.; Arm. 6 - J. R. Lashing, amer., imp. trigo; Arm. 7 — Del Aires, amer., 3 guind. imp.; Arm. 8 — Atlantic Ranger, import.; Pat. 8/9 — Loide São Domingos, nac., imp. trigo; Frigorif. — Tide Austral, import.; Arm. 10 — Mormac-york, amer., 3 guind. imp.; Arm. 11 — Vingaland, siece, 4 guind. imp.; Arm. 12 — Bahia, nac., 2 guind. import.; Carl Hoepcke, nac., 2 guind. import.; Arm. 13 — Jangadeiro, nac. 4 guind. import.; Arm. 15 — Jangadeiro, nac., 4 guind. import.; Arm. 15 — Dom Pedro II, nac., 3 guind. import.; Arm. 15 — Dom Pedro II, nac., 3 guind. import.; Arm. 16 — Rio Doce, nac., 4 guind. imp.; Arm. 17 — Imbahá, nac., 3 guind. import.; Arm. 18 — Japery, nac., 4 guind. import.

CAIS DE S. CRISTOVÃO — Arm. 22 — Rio Mondego, nac. imp. trigo; Arm. 24 — Argos, 4 guind. import.

CAIS DO CAJU — P. Madeiras: Diaz, nac., 1 g. import.; Cruzeiro — nac., 1 g. import.; Arm. 31 — Boa Vista, nac., 1 g. import.; Lily, nac., 3 guind. import.; Arm. 32 — Tauassu, nac., 2 guind. import.; Arm. 33 — Soares, nac., 1 g. import.; Sirius, nac., 3 guind. import.; Triunfo, nac.

MAQUINARIA AGRÍCOLA PARA O RIO GRANDE DO SUL

Aumento do fabrico de vacinas contra a raiva — 100 colhedeiras-automotrizes

PORTO ALEGRE — Procedente do Rio de Janeiro, retornou a esta cidade o sr. Orlando da Cunha Carlos, secretário da Agricultura do Rio Grande do Sul. Abordado pela reportagem, declarou que sua viagem se prendeu a assuntos atinentes à pasta de que é titular, e que a mesma foi das mais proveitosas. Adiantou que tratou junto à Superintendência da Moeda e do Crédito do Banco do Brasil da necessária licença para aquisição de um moderno aparelho que permitirá, ao Instituto de Pesquisas Veterinários "Dsério Finamor", o fabrico de vacinas contra a raiva numa amplitude muito maior que a atual. O aparelho está orçado em 6.085 dólares.

Continuando em suas declarações, referiu-se o titular da Agricultura ao programa organizado para aquisição e posterior revenda de máquinas agrícolas. De imediato foram conseguidos para o Estado, por intermédio de sua Secretaria, 100 colhedeiras-automotrizes. Revelou ainda que deixou reservados um milhão e 200 mil dólares, de um total de que dispõe o Ministério da Agricultura para compra de maquinaria agrícola. Para utilização dessa vultosa importância a Secretaria da Agricultura elaborará uma relação de maquinaria que é necessária para o Rio Grande do Sul, e que será imediatamente enviada àquele Ministério.

Ainda no Ministério da Agricultura o sr. Orlando Cunha conseguiu a liberação da verba específica para a realização da XXIII Exposição Nacional de Animais e Produtos Derivados, que será realizada em nossa Capital de 1 a 4 de setembro vindouro.

Quanto à entrega da Colônia Rizícola n. 2, do IRGA, ao Instituto de Imigração e Colonização, declarou o secretário de Agricultura que mantivera contactos com os dirigentes do INIC acreditando que tudo marcha para uma solução satisfatória e que atenda aos interêsses de ambas as partes.

Relativamente à construção da rêde de silos e armazéns do Estado, com financiamento do Banco Nacional de Desenvolvimento Econômico, informou que o contrato de financiamento, no valor de 224 milhões de cruzeiros, já foi ultimado e está em condições de ser assinado pelo Estado e pelo BNDE. Após o ato de assinatura, que terá lugar dentro em breve, serão imediatamente iniciados os trabalhos da primeira parte do programa de silos, o que resultará numa capacidade de armazenamento de 85 mil toneladas de cereais. Finalizando sua exposição, o sr. Orlando Cunha Carlos informou que a segunda etapa do plano já está em fase de estudos, para posteriormente também ser enviada ao Banco Nacional do Desenvolvimento Econômico, para fins de financiamento.

ATOS RELIGIOSOS

PAULO ORLANDO

(1.º ANIVERSÁRIO)

A Família de PAULO ORLANDO convida os seus parentes e amigos para assistirem à missa do 1.º aniversário do seu falecimento, que manda celebrar por intenção da sua bonissima alma, sexta-feira, dia 24, às 10h.30mts. na Igreja de Santa Ephigenia, à Rua da Alfândega, 219. Antecipa seus agradecimentos. 21105

HENRIQUETA DO NASCIMENTO MAIA

(QUETINHA)

MISSA DE 1.º ANIVERSÁRIO

Josino de Araujo Maia, Gontran do Nascimento Maia, Marina Martha de Araujo Maia, Theodoro do Nascimento Filho, espôso, filho, nora e irmão da inesquecível QUETINHA, convidam os demais parentes e amigos para assistirem à missa que, em sufrágio de sua alma, mandam celebrar no próximo sábado, dia 25 de agôsto, às 11 horas, no altar-mor da Igreja da Irmandade do Santíssimo Sacramento da Antiga Sé — Avenida Passos — Antecipadamente agradecem a todos que comparecerem a êsse ato de piedade cristã. 10589

Braulio Teixeira

(MISSA DE 7.º DIA)

A Diretoria, Departamento da Produção, Funcionários e Corpo Agencial da "Sul America", Companhia Nacional de Seguros de Vida, convidam os parentes e amigos do seu estimado amigo e colaborador BRAULIO TEIXEIRA, para a missa de 7.º dia que, em sufrágio de sua alma, mandam celebrar sexta-feira, 24 do corrente, às 10 horas, no altar de São José, da Igreja de Santa Margarida Maria (Lagoa). 11733

Cyro de Carvalho Lustosa

(FALECIMENTO)

Virgilia Florence Lustosa (Biba) e filhos (ausentes); José Garcia de Aragão, senhora, filhos, noras e netos; Gilberto de Carvalho Lustosa, senhora e filhos (ausentes); Nestor de Carvalho Lustosa, senhora e filhas; Renato Maldonado Loureiro, senhora, filhos e nora; Moacyr Silveira da Cunha, senhora, filhos, noras e netos (ausentes); Arnaldo D'Avila Florence, senhora e filhos (ausentes), cumprem o doloroso dever de comunicar o falecimento ocorrido em Santos de seu querido marido, pai, irmão, cunhado e tio CYRO e convidam para a missa de 7º dia que farão realizar por seu eterno descanso, no dia 11 do corrente (sábado), às 11 horas, no altar-mor da Igreja da Candelária. 18705

Saverio Vito Pentagna

(FALECIMENTO)

A família de SAVÉRIO VITO PENTAGNA comunica o seu falecimento ocorrido ontem, tendo o corpo sido trasladado para Marquês de Valença ontem mesmo, onde foi sepultado. 86239

Beatriz Guimarães Rocha

Madre Maria Candida Rocha, Henrique de Moura Costa, senhora e filhos, Haroldo Julio Rocha Guimarães, senhora e filhos, Roberto Grandmasson Salgado, senhora e filho, José Roberto Rocha Guimarães, senhora e filho, Maria Eugênia Moreira Guimarães, José Augusto Moreira Guimarães, senhora, filhos, noras, genros, netos e bisnetos, Helena Van Erven de Azevedo e Hilaria Candida de Almeida, convidam para a missa que mandam celebrar em memória de sua muito querida irmã, cunhada, tia, sobrinha, prima e amiga BEATRIZ, às 10 horas do dia 25 de agôsto, sábado, no altar-mor da Catedral Metropolitana, à Rua Primeiro de Março. 11705

Edyla Ceres de Farias Neves

(AGRADECIMENTO)

Heitor Pedro de Farias e senhora, Bento de Carvalho, senhora e filhos (ausentes), Heitor Cleistenes Pedro de Farias, senhora e filhos, Hamilton Pedro de Farias, senhora e filha, Affonso Gomes Maggioli, senhora e filhos (ausentes), Hermann Huascar Pedro de Farias, senhora e filhos, Hélio Pedro de Farias, senhora e filhos, Hilton Pedro de Farias, senhora e filhas, Haroldo Pedro de Farias, senhora e filho, Heraldo Pedro de Farias e senhora, agradecem aos parentes e aos amigos que os confortaram com a sua solidariedade durante a doença da sua desditosa EDYLA e por ocasião da morte dela e do seu sepultamento e com o assistirem à missa de sétimo dia. 11743

MANOEL CAETANO DE BRITTO

(MISSA DE 7.º DIA)

Maria Carolina Guimarães de Britto, Álvaro Azevêdo, senhora e filhos, Antonio Paulo Cezar de Andrade, senhora e filhos convidam seus parentes e amigos para a missa que mandam celebrar pela alma de seu querido espôso, sogro, pai, e avô, MANOEL CAETANO DE BRITTO, na Igreja de N. S. do Carmo, hoje, quinta-feira, dia 23, às 10,30 horas. Agradecem aos que comparecerem a êsse ato de fé cristã.

MANOEL CAETANO DE BRITTO

(MISSA DE 7.º DIA)

Francisco de Souza Leão e senhora, Luciano de Souza Leão, senhora e filhos, Risoleta Maria de Souza Leão e filhos, convidam os parentes e amigos para a missa que mandam celebrar pela alma de seu querido amigo, cunhado e tio, MANOEL CAETANO DE BRITTO, hoje, quinta-feira, dia 23, às 10,30 horas, na Igreja de N. S. do Carmo. Agradecem aos que comparecerem a êsse ato de fé cristã.

MANOEL CAETANO DE BRITTO

(MISSA DE 7.º DIA)

Cândido Carlos Cavalcanti de Britto, Carlos Pitta Britto, senhora e filhos, convidam os parentes e amigos para a missa que mandam celebrar pela alma de seu querido irmão e tio, MANOEL CAETANO DE BRITTO, hoje, quinta-feira, dia 23, às 10,30 horas, na Igreja de N. S. do Carmo. Agradecem aos que comparecerem a êsse ato de fé cristã.

MANOEL CAETANO DE BRITTO

(MISSA DE 7.º DIA)

Gustavo de Britto e Silva e filhos, Rnaldo de Britto e Silva, senhora e filho, convidam parentes e amigos para a missa que mandam celebrar pela alma de seu querido tio, MANOEL CAETANO DE BRITTO, hoje, quinta-feira, dia 23, às 10,30 horas, na Igreja de N. S. do Carmo. Agradecem aos que comparecerem a êsse ato de fé cristã.

MANOEL CAETANO DE BRITTO

(MISSA DE 7.º DIA)

Viúva Joaquim de Britto, filhos e netos, convidam parentes e amigos para a missa que mandam celebrar pela alma de seu querido cunhado e tio, MANOEL CAETANO DE BRITT , hoje, quinta-feira, dia 23, às 10,30 horas, na Igreja de N. S. do Carmo. Agradecem aos que comparecerem a êsse ato de fé cristã.

MANOEL CAETANO DE BRITTO

(MISSA DE 7.º DIA)

Antonio Barreto Gonçalves Ferreira, senhora e filhos, convidam parentes e amigos para a missa que mandam celebrar pela alma de seu querido tio MANOEL CAETANO DE BRITTO, hoje, quinta-feira, dia 23, às 10,30 horas, na Igreja de N. S do Carmo. Agradecem aos que comparecerem a êsse ato de fé cristã.

MANOEL CAETANO DE BRITTO

(MISSA DE 7.º DIA)

Usina Central Barreiros S/A convida seus amigos e clientes para a missa que manda celebrar pela alma do seu Diretor Superintendente, Sr. MANOEL CAETANO DE BRITTO, hoje, quinta-feira, dia 23, às 10,30 horas, na Igreja de N. S. do Carmo. Agradece aos que comparecerem a êsse ato de fé cristã.

MANOEL CAETANO DE BRITTO

(MISSA DE 7.º DIA)

Indústrias Alimentícias Carlos de Britto S/A convidam seus amigos e clientes para a missa que mandam celebrar pela alma do seu Chefe e Diretor Superintendente, Sr. MANOEL CAETANO DE BRITTO, hoje, quinta-feira, dia 23, às 10,30 horas, na Igreja de N. S. do Carmo. Agradecem aos que comparecerem a êsse ato de fé cristã.

MANOEL CAETANO DE BRITTO

(MISSA DE 7.º DIA)

Companhia Paulista de Alimentação, Produtos Alimentícios "A Sul America" S/A, Companhia Comercial J. Freitas, Industria e Comércio da Cidade de Arcoverde S/A, convidam seus amigos e clientes para a missa que mandam celebrar pela alma do seu Diretor Superintendente, Sr. MANOEL CAETANO DE BRITTO, hoje, quinta-feira, dia 23, às 10,30 horas, na Igreja de N. S. do Carmo. Agradecem aos que comparecerem a êsse ato de fé cristã. 86237

MANOEL CAETANO DE BRITTO

(MISSA DE 7.º DIA)

Eurico Britto de Oliveira Andrade, senhora, filho e neto convidam os parentes e amigos para a missa que mandam celebrar pela alma de seu querido cunhado, irmão e tio MANOEL CAETANO DE BRITTO, hoje, quinta-feira, dia 23, às 10,30 horas, na Igreja de N. S. do Carmo. Agradecem aos que comparecerem a êsse ato de religião. 86238

JOSÉ MARIA CARQUEJA DE FUENTES

Maria da Gloria Teixeira Carqueja de Fuentes, Maria Pia Fuentes de Almeida, Antônio Luiz Teixeira e família comunicando o falecimento de seu inesquecível marido, irmão e cunhado, convidam para seu entêrro que sairá hoje, às 10 horas do Museu do Teatro Municipal para o cemitério de São João Batista. 17289

DR. CARLOS AUGUSTO HUTHMACHER

(MISSA DE 30.º DIA)

Diretores e Funcionários de SERVIÇOS AEROFOTOGRAMÉTRICOS CRUZEIRO DO SUL S.A., convidam parentes e amigos para a missa de 30.º dia que, em sufrágio da alma de seu saudoso e querido diretor, chefe e amigo DR. CARLOS AUGUSTO HUTHMACHER, será celebrada no altar-mor da Igreja da Candelária, às 8,30 horas de amanhã, sexta-feira, dia 24. 10553

JOAQUIM TIBÚRCIO JUNQUEIROS SOBRINHO

(1.º ANIVERSÁRIO)

Milton Junqueira Villela, senhora e filho, Joaquim Clóvis Reis Junqueira, senhora e filha, convidam seus parentes e amigos para assistirem à missa de 1.º aniversário em intenção da alma de seu sogro, pai e avô que mandam rezar amanhã, sexta-feira, dia 24, às 8,30 horas, na Igreja São Francisco de Paula, no Largo de São Francisco. Antecipadamente agradecem. 11688

Carlos Augusto Huthmacher

(MISSA DE 30.º DIA)

A família de CARLOS AUGUSTO HUTHMACHER, ainda sob o doloroso efeito de seu falecimento, agradece a quantos através de comparecimento pessoal, ou enviando coroas, flôres e outras mensagens, a confortaram naquele doloroso transe, e convida demais parentes e amigos para a missa de 30.º dia que, em sufrágio de sua alma, manda celebrar, amanhã, sexta-feira, dia 24, às 8,30 horas, no altar-mor da Igreja da Candelária. 10554

CYRO DE CARVALHO LUSTOSA

(MISSA DE 7.º DIA)

A Administração das Companhias Light convida para a missa de 7.º dia que manda celebrar por alma do Dr. CYRO DE CARVALHO LUSTOSA, Superintendente Geral da The City of Santos Improvements Co., Ltd., sábado, dia 25, às 11 horas, no altar do Santíssimo Sacramento, da Igreja da Candelária. 18704

JOSÉ LUIZ DA SILVA PINGARILHO

(FALECIMENTO)

Maria de Nazareth Cardoso Pingarilho (ausente), José Marcelino Cardoso Pingarilho e senhora (ausentes), Waldemar Pingarilho, senhora e filho, Adalberto Monteiro Morgado, senhora e filha, Arthur da Cunha Barreto e Silva, senhora e filhas (ausentes), Armando Pingarilho, senhora e filhos (ausentes) e Mário Pingarilho, senhora e filhos, cumprem o doloroso dever de comunicar aos seus parentes e amigos o falecimento de seu querido espôso, pai, sôgro e avô, ontem ocorrido em Belém, Estado do Pará. 16979

Braulio Evaristo Teixeira

MISSA DE 7.º DIA

Sua família na impossibilidade de agradecer pessoalmente a todos que manifestaram seu pesar por ocasião do seu falecimento, bem assim aos que enviaram flôres, coroas e telegramas, serve-se dêsse meio para expressar sua profunda gratidão e convida parentes e amigos para a missa de 7.º dia que por sua alma, manda celebrar amanhã, sexta-feira, dia 24 às 10 horas na igreja de Santa Margarida Maria (Lagoa). Antecipadamente agradece a todos que comparecerem a êsse ato religioso. 86236

DJANIRA DE SOUZA ALVIM

(Viúva do Dr. Abelardo Cesario de Faria Alvim)

(7.º DIA)

Coronel Francisco de Santana Alvim, senhora, filha e genro (ausentes), Coronel Geraldo Cesario Alvim e senhora, Tenente-Coronel José Ubirajara de Cesario Alvim e filhos convidam os demais parentes e amigos, para assistirem a missa que mandam celebrar no altar-mor da Catedral Metropolitana, amanhã dia 24, sexta-feira, às 10 horas, em sufrágio da alma de sua inesquecível mãe, sogra e avó, falecida em Belo Horizonte. 18696

ANÚNCIOS

BRAGA
SAPATEIRO ORTOPÉDICO.
Rua da Glória, 10, Tel. 42-1298
73418

COMPRA-SE TUDO
Objetos de arte, cristais, etc. Enceradeiras, Aspiradores, Máquinas. Casas completas. Paga-se bem.
Tels.: 52-9711 - 52-9517
11311

ESTOJO KERN
Vende-se para desenho e outros aparelhos para engenharia, junto ou separados, ocasião. Rua do Rosário, 145-sobrado. 36341

NEGÓCIOS NO RIO?
Consulte-nos sem compromisso — "ADVOCACIA INFORMATIVA". Av. Franklin Roosevelt, 39 sala 506. 19559

MASSAGENS DA CUTIS
Especialista estrangeira, recém-chegada de Paris e Madrid, faz extração de rugas e limpeza da pele com aparelhos modernos sem dor. Atende sòmente a domicilio. — Marcar hora pelo telefone 43-6552. 17206

TROCAMOS COLARINHOS
de sua camisa Cr$ 30.00. Também serzideira — Conserta-se qualquer roupa. Rua Evaristo da Veiga, 53. — 1.º andar, sala 1 — Sr. André — Cinelândia. 21120

CONVENTO DAS IRMÃS CARMELITAS
Bandeja artística de dôces e salgados finos. Pratos para jantar americano. Informações pelo 26-1892. 7993

ASTENIA SEXUAL
Voronoff revolucionou a Medicina demonstrando a possibilidade da restauração das energias perdidas e do vigor sexual. Chamamos pois a atenção da classe médica para a fórmula do TONOKLEN (comprimidos), destinada à restauração das funções genitais. Nas drogarias ou pelo reembôlso. Caixa Postal 4 — Tijuca — Rio. Tel. 48-3087 — Peçam literatura. 5087

Meias Nylon
Teia de Aranha 80 cruzeiros, malha 60 a 60 cruzeiros. CASA ZILDA, Rua Santana, 223. 81077

ANGELINA DEACOMO CEZARIO
MISSA DE 7º DIA
Sua família agradece as manifestações de pesar, recebidas por ocasião de seu falecimento e convida parentes e amigos para missa de 7º dia, em sufrágio de sua bonissima alma, a realizar-se domingo, dia 26/8/56, às 18 horas, na matriz de Cristo Rei, sito à Rua Alice de Freitas, largo de Vaz-Lobo. 81851

LUIZ CEZAR DE ANDRADE
1.º ANIVERSÁRIO
A família de LUIZ CEZAR manda rezar, às 11 horas de hoje, 23, na igreja da Candelária, uma missa em infenção de sua bonissima alma, convidando para êsse fim os seus parentes e amigos a quem desde já agradece. 22025

COMPRA-SE TUDO
Máquinas de costura, de escrever, rádios, geladeiras, enceradeiras ventiladores, cristais, porcelanas e tudo que represente valor. Paga-se bem.
Telefone: 43-7180
24043

TELEFONE
Cedo um telefone estação 37, a quem arranjar uma portaria de edifício, com moradia para casal, tenho sólidas referências e muita prática em edifícios de luxo. Cartas com propostas na portaria dêste jornal n.º 14279. — Suc. Copacabana. 14279

COLCHÕES
Reforma-se e faz novo a domicilio, de crina, cabelo, cearina e cortiça. — Tel.: 26-3529 — MARTINHO. 23015

MALAS VELHAS
Conserta-se qualquer tipo de malas e compra-se malas americanas de porão — Tel.: 22-0743 — Sr. PEDRA. 10517

ROUPAS USADAS
COMPRO A DOMICILIO
Pago por um terno Cr$ 800,00. Com apresentação dêste anúncio pago mais 10% - 22-1683
10507

ELEVADOR — OPORTUNIDADE
Vendemos para 10 passageiros. Estado de novo. Garantido. Motivo de fôrça maior — Tratar 52-0961 — 42-3293.
22041

TERNOS USADOS
COMPRO A DOMICILIO
Pago até Cr$ 1.000,00
Telefone: 22-4435
10421

FARMACIA
QUER VENDER OU COMPRAR? VISITE
MINERVINO
PRESIDENTE VARGAS, 529-S/1507
HORÁRIO: 9 ÀS 12 e DAS 17 ÀS 18

PERSIANAS VENEZIANAS
Suas persianas não funcionam regularmente? As cordas ou cadarços estão esgarçados? Procure o quanto antes o médico em 38-4943, que será imediatamente atendido. Serviços garantidos com orçamentos grátis.

SMOKINGS ALUGAM-SE
Alugam-se smokings, casacas, fraques summers e roupas de casamento — Rua dos Arcos 18 — 5.º andar — ROLAS 32-6414 — Tem elevador. 16962

Para qualquer
ANÚNCIO
em
jornais, rádios, TV
CHAME
42-0950
42-5873
42-5242
42-5585
Propaganda
SINO S. A.
AV. RIO BRANCO, 128 - 15.º

CUPIM
EXTERMINAÇÃO A DOMICÍLIO
BARATAS, RATOS, PULGAS, ETC.
ORÇAMENTOS GRÁTIS
Garantia de 6 a 12 meses. Cupim 5 anos. — RUGANI & CIA. LTDA. — Rua São José, 90, Sala 1.205. Telefones: 22-0873 e 22-3289. 23016

TERNOS USADOS
COMPRO A DOMICILIO
Pago por um terno
Cr$ 1.000,00
Telefone 22-5568
16057

LIVROS USADOS
Compro qualquer quantidade. Pago bem. Atendo a domicilio. Rua México, 148 sobreloja.
Telefone: 22-6946

MOEDAS ANTIGAS
Compro brasileiras e estrangeiras de qualquer metal — Rua México 148 Sobreloja.
Telefone: 22-6946
21094

OLHE ANTES DE ABRIR
Mande colocar na sua porta Olho Mágico.
Tel. 30-4869
21113

COMPRA-SE TUDO
ROUPAS USADAS
Máquinas de costura, de escrever, rádios, geladeiras, enceradeiras, ventiladores, cristais, porcelanas e tudo que represente valor, Paga-se bem.
Telefone: 43-9232
10392

VARIZES
Meias elásticas suiças e nacionais de primeira qualidade
CASA SANTOS
Rua da Conceição, 39
(Junto à Buenos Aires, 190)
83337

COUNTRY, JOCKEY E IAT CLUB
Compro ação dêstes clubes, e pago bem, chamar sr. Leão 23-0365 depois das 10 horas. 12481

forzano ind. e com.
MÓVEIS
CONFÔRTO E BELEZA SOB MEDIDA
MÓVEIS ESPECIAIS
R. LINO TEIXEIRA, 14
R. SEN. DANTAS, 80 - 18.º
TEL.: 42-9899

COLCHÕES
Fazem-se e reformam-se a domicilio inclusive estofos e colchão de molas, preços mais baixos que as casas do ramo — Atende-se em qualquer bairro. Fone: 32-2969. 26414

PEDICURO CALISTA
Calos, cravos, esponjas, parasitas, unhas encravadas, verrugas, plantar-ôlho-de-perdiz, indolor — Rua Gonçalves Dias, 30-A, junto à Confeitaria Colombo, sala 42, 4.º — Telefones: 42-9661 e 38-7621 — ANIBAL RODRIGUES. 08624

FRALDAS MOLHADAS
NO INVERNO, NOS DIAS DE CHUVA É QUANDO O BEBÊ MOLHA MAIS, MAMAE PODE FACILMENTE RESOLVER ÊSTE PROBLEMA COM O NOTAVEL ENXUGADOR
"LATO"
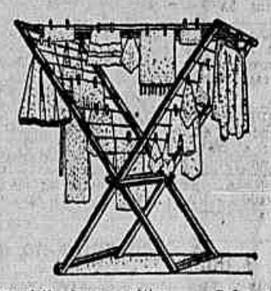
Portátil, leve, prático. — Cabe em qualquer lugar e seca uma grande quantidade de pequenas peças, em pouco tempo. — Cr$ 380,00. Adquira hoje mesmo, o enxugador "LATO"
IPAMA LTDA.
AV. FRANKLIN ROOSEVELT, 115 — GRUPO 1.101 — TEL.: 32-3335
33008

Espingardas de CAÇA
De todos os tipos e calibres, de dois canos de dobrar Cr$ 3.900,00, de 2 canos meia platina Cr$ 8.500,00 com platina completa desde Cr$ 10.800,00, com 2 pares de canos laterais ou sobrepostos, (caça, tiro aos pombos e patos) desde Cr$ 16.000,00.
De fabricação espanhola das afamadas marcas AYA, BOSTON e LAURONA, temos em stock permanente, qualquer tipo de arma que você desejar. — Precisamos agentes nas cidades do interior, escreva ainda hoje para os DISTRIBUIDORES GERAIS
INTERAM, IMPORTADORA LTDA.
Rua México, 41 - 11º - Grupo 1.107
RIO DE JANEIRO

DECORAÇÕES EM MADEIRA
DEMA projeta e executa modernas decorações para lojas, halls, escritórios e apartamentos. Rua Senador Dantas, 80 - 18.º — Tel.: 42-9899. 54009

Gás Gaste pouco com Cr$ 20,00
GASISTA CARLOS OU CASTRO — Tel. 28-2558
Com 20 cruzeiros V. S. terá seu fogão limpo, sem escapamento e regulado e que diminuirá de 30 a 50 por cento de economia, reforma fogões, aquecedores. Atendem-se todos os bairros. 8117

EMPREGOS DIVERSOS

CORRESPONDENTE - DACTILOGRAFO — Em inglês, com redação própria e grande prática, procura colocação. Base Cr$ 12.000,00. Oferta para 18.692 na portaria dêste jornal. 18692 50

OFERECE motorista profissional para casa de família. Tel. .... 45-6818. Chamar — BERNARDO.

Empregos domésticos

OFERECE-SE uma moça portuguêsa, para todo o serviço de um casal, trivial simples. De preferência estrangeiro à Rua Visconde de Pirajá 3 — apto. 3 — Ipanema. 14278 51

CASAL americano em Copacabana, precisa uma boa empregada que saiba cozinhar e copeirar. Preferência de côr branca. Exigem-se referencias e paga-se bem. Tratar à Rua Sá Ferreira, 115. apto. 803, tel. 27-2805. 10422 51

PRECISA-SE empregada para cozinhar, copeirar e arrumar. Exige-se referencias. Paga-se bem. Tratar na Rua J. J. Seabra, 15, ap. 202, Jardim Botânico. Tel. 46-5580. 18662 51

PRECISA-SE — COZINHEIRA

Paga-se 1.500 cruzeiros. Tratar das 9 às 16 horas Rua Paula Freitas 21. 86134 55

MECÂNICO GRÁFICO

Especializado, vindo de São Paulo, oferece-se para instalação ou manutenção — Tratar pelo telefone: 46-5079. 10483 55

MECÂNICO

A Adressograph-Multigraph do Brasil S. A. dispõe de vagas para mecânicos em sua oficina mecânica. Trabalho agradável e lugar de futuro para pessoas realmente capacitadas. Os candidatos devem ter instrução secundária e possuir conhecimentos ou prática de mecânica. Dá-se preferência aos candidatos de 20 a 28 anos de idade. Tratar pessoalmente com o sr. Alfredo, à Rua Pedro Alves, 283. 11742 55

VENDEDORA

Precisa-se de uma, com ótima aparência, desembaraçada, educação secundária, com conhecimentos ou curso de decoração. Necessário boa letra e noções de serviço de escritório. Apresentar-se diàriamente até às 12 horas, à Av. Prado Júnior n. 257 — loja. 22057 55

MOÇAS

Bem apresentáveis e com boa educação, para serviço de propaganda; ordenado e comissões. Apresentar-se dia 24, das 9 às 12 horas — DECORAÇÕES AMENDOEIRA LTDA. — Avenida Copacabana, 709 - Grupo 501. 18086 55

ENGENHEIRO

Importante indústria desta Capital necessita de ENGENHEIRO especializado em refrigeração para ocupar cargo de chefia. Propostas com nome, endereço e referências, dirigidas a êste jornal para ENGENHEIRO DE REFRIGERAÇÃO — Caixa n. 10446. Guarda-se absoluto sigilo. 10446 55

Gerente administrativo

Com 17 anos de prática e profundos conhecimentos de modernos sistemas administrativos, organização e racionalização do trabalho, custos industriais, etc., oferece brasileiro, com 34 anos de idade, contador, trabalhando há vários anos em São Paulo, em grandes organizações. Base Cr$ 30.000,00. Telefone 61-0017 — São Paulo. 23023 55

PRECISA-SE uma empregada para família de 2 pessoas, de 8 até 20 horas. Preferência portuguêsa ou alemã — Bom tratamento e bom ordenado — Rua Paula Freitas 84 — Apto. 102 — Copacabana — Pôsto 3. 14281 51

Cozinheiras

COZINHEIRA — Precisa-se de uma cozinheira a Rua Senador Vergueiro 114 — Apto. 1104 — exige-se referências paga-se bem. 10530 52

COZINHEIRA — Precisa-se para família de tratamento, boa cozinheira de forno e fogão, que tenha prática e boas referências. Paga-se bem. Marcar entrevista pelo telef. 37-1162. 21089 52

COZINHEIRA — Precisa-se, tratar à Rua Barão de Jaguaribe, 190 - Ipanema - Paga-se bem - Podem-se referências. 10475 52

COZINHEIRA — Precisa-se cozinheira — Exige-se referencias — Paga-se bem. Tratar na rua Antonio Vieira n. 5 — apto. 601 — Leme — telefone 37-3666. 10443 52

COZINHEIRA — Procura-se uma competente para pequena família de tratamento de 4 pessoas. Dorme no aluguel. Não lava. Ordenado Cr$ 2.500. Apresentar-se com referências e carteira 262, Avenida Copacabana, Apto. ., Tel. 37-6290. 11713 52

OFERECE cozinheira, arrumadeiras lavadeiras, babás e governantes com referências. Procurar de segunda a sábado. Telefonar 42-6967. 12482 52

SECRETÁRIA

Precisa-se de perfeita estenógrafa, que tenha boa apresentação e real prática de escritórios e relações públicas. Inútil apresentar-se sem essas condições. Ordenado conforme capacidade. Tratar pessoalmente à Rua Debret, 23, 11.º andar, salas 1111/15, das 17 às 18 horas. 12379 55

MOÇAS

PRECISAMOS:
1) Recepcionistas
1) Recepcionista
3) Vendedora.
Av. Rio Branco, 173 — 6.º andar — D. HELGA. 23027 55

COMPRADOR

Oferece-se para seção de compras com grandes conhecimentos técnicos. Já foi assistente de engenheiro apto a organizar contrôle de produção, stock, almoxarifado. Desenhista técnico. Fala alemão e entende inglês, casado, brasileiro, curso científico e oficial da reserva. Recados para Gustavo, tel. 27-4921 ou n. 11708 na portaria dêste jornal. 11708 51

ENCARREGADO
Seção de Cobranças

Precisa-se com bastante prática para ocupar lugar de futuro em importante firma. Cartas do próprio punho detalhando experiência, ocupações anteriores e pretensões, para Caixa Postal 793. 12452 55

Amas e Governantas

BABA — Precisa-se de uma com boa aparência e que dê referências. Tratar à rua Gomes Carneiro, 40 — Apt. 201 — Tel: 47-5475. 21136 54

PRECISA-SE de governanta estrangeira de preferencia inglesa — Paga-se bem — Exige-se referências — Tratar à Rua Jardim Botanico 245. 12389 54

MOÇA

Precisa-se com conhecimento de Contabilidade, Rua 7 de Setembro n. 66, 12º. pavimento, depois das 15 horas. 12335 55

OPERADOR(A)

Precisa-se operador (A) RUF. Procurar à rua 7 de Setembro nº. 66, 12º. pavimento, depois das 15 horas.

MOÇA

Precisa-se com curso Ginasial — (apresentar documentos comprovantes) com conhecimento de datilografia e boa apresentação. Rua 7 de Setembro, nº. 66, 12º. pav., depois das 15 horas. 12336 55

Lanterneiro -- Mecânicos — Pintores

Nova oficina para automóveis admite. Ótimos salários. Rua Marquês de Olinda, 45 — Botafogo.

Estenodactilógrafa

Precisa-se de competente, com prática de serviço de escritório, desembaraçada, para assumir cargo imediatamente em importante firma do centro da cidade. Escrever para Caixa Postal 3636, indicando pretensão e referências. 11717 55

RAPAZ 26 ANOS

com noções de vendas deseja entrar em contato com firma que já tenha freguesia e precise de alguém para trabalhar no Rio ou de preferência para viajar, não se importando de ir para qualquer lugar. Dá referências. O interessado deve telefonar para 49-1818, falar com Hélio, de 9 às 12 horas. 18694 55

DESENHISTA

Grande Emprêsa procura bom desenhista para rotinas gráficas de serviços administrativos. Expediente integral. Boa remuneração e grande futuro. Tratar à Rua México, 3 — 2.º andar com o Sr. Coimbra. 12450 55

MECÂNICOS DE AVIAÇÃO

Para trabalhar fora desta Capital, mecânicos de comprovada competência e capacidade profissional, encontram colocação em importante Cia. de Aviação. Candidatos, munidos de todos os documentos, queiram comparecer, para entrevista, dias 24 e 25 do corrente, ao Hangar de Manutenção da VARIG, no Aeroporto Santos Dumont. 29297 55

AUXILIAR DE PRODUÇÃO

Precisa-se de rapaz ativo, com instrução secundária, que saiba ler desenho mecânico, para exercer a função de Auxiliar de Produção em grande indústria de carroçarias. Apresentar-se à Av. das Bandeiras n. 848 — P de Lucas. 10484 55

Almoxarifado de ferramentas

Precisamos de pessoa para o contrôle do movimento em nossa Seção de Ferramentas — Cartas para a Caixa n.º 12435 dêste jornal, indicando o "curriculum vitae", pretensão, etc. 12435 55

Mestre para produção de engrenagens

Importante indústria oferece excelente oportunidade para mestre com boa prática e com bons conhecimentos de ajustagem de máquinas "Fellows" e "Gleason" — Cartas com "curriculum vitae" para "MESTRE DE PRODUÇÃO" — Caixa Postal 6017 — São Paulo. 31599 55

Modas e Bordados

MODISTA — Executa seu vestido de primavera, ou verão, pelos mais perfeitos figurinos, serviço rápido e perfeito — Tel. 37-5921 — Atende a domicílio.

ALUGA-SE — chapéus finos para recepções e casamentos — 47-4360.

BLUSAS, SAIAS E CALÇAS COMPRIDAS, ultimas criações. Mme. NICO, Rua Paula Freitas 54, apto. 102, Copacabana Pôsto 3 - Tel. 37-7944.

PELES

Reformas, consertos, lava seus agasalhos, velhos ficam novos, faz lindas estolas, renova suas colchas de vicunhas — Rua Marquês de Olinda, 88 — Botafogo. Tel. 26-7973.

TOILETE completo para casamento ou recepção, senhora vende motivo de viagem, êste lindo conjunto, nunca foi usado, sêda francesa, estampado de rosa cinza e prêto tendo uma grande e bonita estola do mesmo — Preço do chapéu e vestido Cr$ .... 5.000,00 — Manequim 50 — Tel.: 37-5307. 18056 81

VESTIDO DE NOIVA

Vende-se tamanho 42 — Modêlo Dior. Tel. 37-8192. 18094 81

MÓVEIS E DECORAÇÕES

MOBILIA de quarto de casal, com 8 peças, em imbuia macissa, estilo colonial americano, vende-se a particular pela melhor oferta. Vêr e tratar à Rua Prudente de Morais, 291. Apto. 302. Ipanema - 27-4763. 11694 63

PROFESSORA ESPECIALIZADA — ensina fazer bonecas, marionetes, bichinhos e outras quaisquer novidades em môda atual em pano, sêda, feltro, massa, cerâmica, etc. Curso de 15 aulas 2.000 cruzeiros, por pessôa. General Polidóro, 102, tel.... 46-0076. 12352 83

VENDE-SE 1 guarda roupas estilo inglês, com gavetas, ótimo estado, Cr$ 5.000,00. Ver e tratar até 12 horas, Rua Figueiredo de Magalhães, 40 ap. 801, 57-4375. 10495 83

VENDEM-SE 1 sofá, 2 poltronas, 1 arca antiga renascença, 1 armário. Tel. 47-5064. 28717 83

VENDE-SE UM ARMARIO — de 4 portas, cama, penteadeira, camiseiro e outros móveis americanos, à rua Barão da Torre 691. Apto. 304. Tel. 27-3959. 18690 83

VENDE-SE mesa antiga Luis XIV 70 por 50. Fora as abas pequenas e ovaladas de maravilhosa marquiteria. Pés de ébano e enfeites e arremates de bronze. Preço de custo Cr$ 40.000,00. Tratar de 1,30 às 2,30 horas. Telefone 27-3366. 18710 83

MÓVEIS CHIPANDALE — Vende-se pelo melhor preço, em conjunto ou separadamente, sala de jantar e dormitório, com boa conservação — Pompeu Loureiro 148, apto. 602 — Tel.: 57-2993. 19092 83

CASAL DE TRATAMENTO — Vende sala de jantar sob encomenda (Bertalan) — Lindo sofá chintz inglês e lareira elétrica — Tel.: 57-8873. 14276 83

JARRÃO CHINÊS — Vende-se em legítima porcelana todo trabalhado à mão, modêlo pagode chinês. Vale Cr$ 15.000,00, vendo urgente por Cr$ .... 4.500,00 — Rua Domingos Ferreira 102 — Apartamento 901. 14299 83

MOVEIS — Motivo entrega da casa, vende-se urgente e barato, a particulares; ótimo dormitório completo casal em perfeito folheado imbuia, bom guarda-roupa mesmo tipo com 1,60 mts. gavetas internas. Estante para livros, escrivaninha peq. tampo correr, 2 camas solt. com colchões novos, cama berço Drago c| grades mesa redonda copa, mesa 2 mts. com cavaletes, guarda-roupa peq., grupo vime varanda, tapête sala jantar e outros avulsos. Ver Rua Rita Ludolf, 17 — Leblon. 12423 83

VENDE-SE — Uma sala de jantar "Chipandaille", buffet, bar, mesa console e seis cadeiras — Preço: Cr$ .. 8.000,00 — Telefone 27-7191. 18051 83

ÓTIMA SALA DE JANTAR — Em imbuia massiça, 8 peças — Tel. 27-7223 — Rua José Linhares, 85 — apto. 801 — Leblon. 10513 83

DORMITORIO — Chipendale, novo, com 11 peças, todo em imbuia, cedro e peroba, acabamento de primeira, os espelhos em cristal gravado e o tampo da penteadeira gravado em espêlho, tendo o guarda-vestido 1,90 m. de largura; penteadeira com centro e 2 faces gravadas em cristal, preço Cr$ 17.000,00, e sala Chipendale nova, c. 12 peças em imbuia, cedro e peroba, sendo as colunas entalhadas, cadeiras em sola lavrada, cristaleira e bar com vidros de primeira, tendo o buffet 2 m. de largura, preço de Cr$ 17.000,00. Vendem-se juntos ou separados. Melhores esclarecimentos, informa-se pelo telefone: 49-8111, ver e tratar n.: Rua Dias da Cruz, 151, Méier. 10407 83

VENDE-SE uma sala de jantar completa de imbuia maciça, uma geladeira americana nova e uma cama patente, tudo com 7 meses de uso. Tratar à rua Domingos Ferreira 106 — Apto. 701. 19113 83

VENDE-SE, 1 Bérgere e 1 Poltrona estofada. Tratar: Av. Rainha Elizabeth n.º 699, Apto. 801. 14183 83

VENDE-SE 1 sofá com 2 estantes para livros, 1 armário para roupa de cama e mesa, 1 mesa de copa com 6 cadeiras — Telefone 47-6800. 19095 83

VENDE-SE — Mobilia de quarto casal, pau marfim perfeito estado, cama, 2 mesinhas, 2 cadeiras estofadas, cômoda com espelho, armário com 2,80 mts. Rua Felicio dos Santos, 14, apto. 201. Santa Tereza.

GRANDE OPORTUNIDADE — Por motivo de mudança, vendem-se os seguintes móveis: 1 arca feita à mão (tipo colonial) Cr$ 8.800,00; 1 lustre igual à arca (de pé) Cr$ 900,00; 2 cadeiras coloniais para escritório ou sala Cr$ 1.800,00; 1 estante fechada Cr$ 2.200,00; mobilia para varanda (mesa e 2 cadeiras) de ferro branco Cr$ 1.500,00; "abat-jour" de pé do mesmo ferro branco Cr$ 500,00; 1 "saumier" com mala Cr$ 1.500,00; 1 tapete "boucié", beige, Cr$ 1.700,00 (2,90 x 0,50). Ver à rua Raimundo Correia, 20 apto. 402. Copacabana, a qualquer hora. 12476 83

SALA DE JANTAR — VENDO

Constando de mesa-console, Buffet, e quatro cadeiras, em pau marfim, estilo moderno, absolutamente nova, e mais duas poltronas, acompanhadas de capas. Ver Praça Cardeal Arcoverde, 25, apto. 901. Tel. 57-6767. 28740 83

MOBILIA LUIZ XVI

Vende-se uma constando de sofá, 2 poltronas e duas cadeiras. Ver e tratar rua México, 148, sobreloja. — Tel. 22-6946. 10378 83

LUSTRADOR DE MÓVEIS

Lustra, conserta, encera móveis, faz limpeza ligeira, branca, etc. lustra piano. Recado para Soares, 43-8720. 10566 83

ESTOFADOR

Executa-se qualquer serviço do ramo com garantia e perfeição — Reformas em geral. Orçamento sem compromisso. Atende-se a domicílio e na oficina. Tel. 26-2588.

BAR

Em laca preta desenho chinês — Vendo Rua Bolivar, 97, apto. 42.

FAMILIA AMERICANA

Por motivo de viagem vende móveis e utensílios americanos. Camas de solteiro, cômodas, escrivaninha, penteadeira, estantes, cômodas de aço, tapetes, armários, cortinas, geladeira pequena Servel, aspirador, enceradeira, Mixer, congelador Deep Frezer G. E. máquina de lavar roupa 100 por cento automática. Ferros a vapor e outros. Torradeira, roupas para homem, camas de empregada, etc., etc. Rua Paissandu 364.

COMPRAM-SE DORMITÓRIOS e Salas de Jantar. Tel.28-6721.

FAMILIA AMERICANA

Por motivo de viagem vende móveis americanos, sala de jantar, dormitório, sofás de 2 e 3 lugares, poltronas, cama de casal, enceradeira, tacos de golf, máquina fotográfica Flax, móveis de copa, etc. Rua Djalma Ulrich, 271, apto. 1001 — Copacabana. 10450 83

"EXCEPCIONAL"

Oportunidade, particular vende por preço de rara ocasião, sala de visitas, Luiz XVI, importada, com 11 peças em fino acabamento, dourada a fogo, por Cr$ 50 mil. Ver e tratar com D. Carmélia, à Av. Atlantica 3318, apto. 506 — Diariamente, das 8 às 12 e das 14 às 18 horas. 19072 83

Móveis Scandia
ATACADO
Rua Frei Caneca, 157
27361 83

DECORAÇÃO RESIDENCIAL E COMERCIAL

O arq. J. C. CASTILHOS DE F. oferece seus serviços profissionais para projetar e executar a decoração (parcial ou total) da residência ou ambiente de trabalho (escritórios, consultórios, estúdios, etc.) de acôrdo com a mais perfeita técnica. Obséquio telefonar p/ 46-5609, das 8h30 às 12h30. 18099 83

AUTOMÓVEIS DE OCASIÃO

FORD 51 — Estado de novo Cr$ 340.000 à vista. Quatro portas, rádio, calhas, Underseal, banda branca. Ver Rua Vital Brasil, 23 — Niterói. 28770 64

JEEP LOND ROVER — 1952, capota aluminio, perfeito funcionamento. R. Marrecas 40 — Tel. 22-0547. 11707 64

VENDE-SE — Ford Zephyr-Zodiac — 1954, côres cinza clara e creme. Quatro portas, seis cilindros. Tel. 25-7252 ramal 12. 14170 64

VOLVO — Particula vende Cr$.. 180.000,00 1949, ótimo estado, banda branca, radio Motorola. Ver no pôsto de Serviço Avenida Atlântica, esquina Sá Ferreira. 10472 64

VENDE-SE — Oppel Kapitan 51/52, em ótimo estado. Tratar com o sr. Cordeiro. Fone 52-3704. Ver à Rua Barata Ribeiro, 499. 22011 64

FOURGON - VOLKSWAGEN, 51 — Vende-se em bom estado Cr$ 175.000. Vêr e tratar à Rua Navarro, 30-D Catumbi. 14163 64

PONTIAC 1952 — Vende-se perfeito estado — Ver e tratar pôsto Shell — Rua Voluntários da Pátria 157. 86431 64

ALUGUE UM AUTOMÓVEL

Dirija você mesmo. Chapas particulares. Ultimos modelos. Rua Francisco Otaviano, 35. Telefones: 27-8904 e 37-1470 — Copacabana.

BUICK SUPER - 1949

Conversível — Todo equipado — Particular vende. Comprou carro novo. Tratar tel. 46-7386. 28765 64

CADILLAC — 47

Vendo Hidramatic, 4 portas, em ótimo estado de conservação, tudo original pela melhor oferta. Tratar com Antônio — Tel. 27-7816. 18073 64

CADILLAC ELDORADO 1953

Vendo, lindíssimo conversível, totalmente equipado em estado de zero Km. Direção hidráulica e freio de ar. Troco e facilito. Av. Mem de Sá, 48.

CHEVROLET BEL-AIR 1953

Vendo, 4 pts., mecânico, equipado, tudo original de fábrica. Troco e facilito. Av. Mem de Sá, 48.

FORD CUSTOMLINE 1953

Vendo, 4 pts., equipado, mecânico, pouco rodado, estado de novo. Troco e facilito. Av. Mem de Sá, 48.

OLDSMOBILE "88" 1951

Vendo, 4 pts., equipado, ótimo estado de conservação e funcionamento. Troco e facilito. Av. Mem de Sá, 48.

VANGUARD UTILITY 1951

Vendo 4 pts., ótimo estado de conservação e funcionamento. Troco e facilito. Av. Mem de Sá, 48.

KAISER SPECIAL 1951

Vendo, 4 pts., mecânico, equipado, absolutamente novo. Troco e facilito. Av. Mem de Sá 48.

FORD CUSTOM 1951

Vendo, 4 pts., equipado, novíssimo. Troco e facilito. Av. Mem de Sá, 48. 10464 64

ALUGAM-SE CARROS

Chapas particulares s/ chofer, americanos Mecânicos, equipados, modelos 52, 53, 54, 56. Informações: telefone: 46-8943. — Avenida Prado Junior, 145-A, loja — Copacabana. 26544 64

FORD — 1951

Canadenae, 2 portas, cinza, super equipado, tudo original, revestido de underseal, em estado de novo. Urgente. Cr$ 350 mil — LARA — 22-5924. 10468 64

STUDEBAKER 1949

Vende-se à vista por Cr$ 165 mil um Land Cruiser, quatro portas, banda branca, rádio etc. Ótimo estado - Ver e tratar à rua Anita Garibaldi, 24 — Tel. 57-2513. 14297 64

SKODA

Particular vende modêlo 1955 em perfeito estado completamente equipado com 5.000 Kms. rodados. Ver e tratar à rua Julio de Castilhos, 15-B. 10423 64

CHEVROLET BEL-AIR 1956

Particular vende pela melhor oferta, 4 portas, duas côres, V-8 mecânico, banda branca, rádio automático, relógio, 4ª via — Rua Santa Clara, 173, apto. 401. 19084 64

Hudson 1947 - Comodore - Six

Particular vende em bom estado pela melhor oferta — Côr preta. 4 portas — Telefone: ... 43-0532 — Sr. Jorge. 17273 64

BUICK — 1949

Conversível — Rádio — Pneus faixa branca, etc. ótimo estado. — Aceito troca e facilito parte. Tratar Rua México, 31-C — Tel. 52-8865. 28768 64

CADILLAC 1950 Conversivel

Vende-se em ótimo estado. Falar em Souza, Fone 57-6110 — 37-4285. 928 64

JEEP WILLYS 1954

Boa conservação. Melhor oferta. — Tel. 47-6295. 10415 64

MOTORISTA

Com prática de ensinar e dirigir — Oferece-se para depois das 13 horas. Informações com CAMARA — Tel.... 52-4349. De 13 às 15 hs. 10571 64

OLDSMOBILE HOLIDAY 98 - 1953

Recebido em 1954, o mais perfeito do Rio, estado de novo — todo automático — direção hidráulica — freios a ar — vidros elétricos — ar condicionado — estofamento original — 5 pneus novos — pintura impecável em duas côres, azul e beige — hidramático perfeito. Êste carro nunca saiu do Rio, primeiro e único dono. Ver diàriamente das 8 às 18 horas na Av. Nilo Peçanha, 151, na área interna do Edifício Castelo, com os srs. Joaquim ou Waldemar. Informes pelos tels.: 52-4515 ou 32-3779. 86124 64

VENDO

Austin A-70 — 1949 — Unico proprietário. — Telefone 47-5937. 19066 64

CHEVROLET — 1956

Todo equipado, 2 portas de luxo — Importado Bel-Air côr azul e verde - Vende-se p. particular — Tel. 47-2494. Falar com Souza — Rua Bulhões de Carvalho 195. 19112 64

CADILLAC

Vendo urgente, por motivo de mudança, apenas por Cr$ ..... 435.000,00, em excepcional estado de conservação tanto de máquina como de carrosseria, de 1951 recebido em 1952, tipo 62, com 4 portas, 2 lindas côres, super-equipado. Tratar com o proprietário pelo tel. 47-0073. 18685 64

VIDROS PARA AUTOS

Colocamos e executamos qualquer serviço em vidros para automóveis, calhas, caneletas, portas e janelas, serviço rápido e perfeito. Rua Aires Saldanha, 34-A — Copacabana: Tel. 47-7779. 19091 64

FORD 1953

Customline, Sedan 4 portas, mecânico, rádio, etc. Excelente estado de conservação. Aceito troca. Tratar Rua México n. 31-C — Telefone 52-8865. 19928 64

RARA OPORTUNIDADE

Tapête para "Chevrolet" 55-56 de nylon verde, lavável, recém-recebido dos EE.UU. Tipo único no Brasil. Preço único Cr$ 10.000,00. Telefonar Rudi 32-4260. 14172 64

NÃO VENDA SEU AUTOMÓVEL

SE PRECISAR DE DINHEIRO

Resolvemos, AINDA HOJE, a sua situação financeira, com garantias recíprocas. Rua Evaristo da Veiga n. 35, sala 605, esquina da Rua Senador Dantas. Telefone 22-6180. 17055 64

PONTIAC 1952

VENDE-SE PERFEITO ESTADO.
VER E TRATAR PÔSTO SHELL
RUA VOLUNTÁRIOS DA PÁTRIA, 157
21090 64

SR. AUTOMOBILISTA

CONSERTE SEU CARRO E NOS PAGUE EM PRESTAÇÕES
Fazemos qualquer serviço em seu automóvel (mecânica, lanternagem, pintura, etc.), em módicas prestações mensais.
AURORA COM. E IND. DE MAQ. LTDA.
Rua México, 45 - 10.º and. - s/ 1001 — Tel. 22-6898

Atenção! amigo automobilista...

cuide do seu carro mantendo-o sempre 100 %.
Com perfeição, rapidez e honestidade

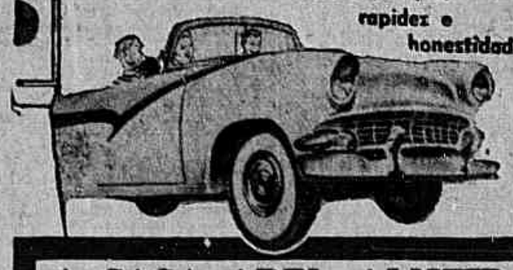

- Carburação
- Distribuição
- Velas
- Bomba de gasolina
- Ponto de motor
- Compressão de motor
- Regulagem de tuchos
- Raspar carvão
- Esmirilar válvulas

A CASA ABEL ALMEIDA

mantém técnicos especializados ao seu dispor.
137, ALMIRANTE COCHRANE, 137 — TEL. 48-1552.
(à 400 metros da Praça Saenz Pena)

INSTRUMENTOS DE MÚSICA

AULA DE ACORDEON — Ensina-se pelo método Mascarenhas, à rua Juquiá, nº 12, Leblon. Fone: 47-6362. 12427 75

PIANO LUX — Vende-se 3 pedais, cordas cruzadas, cepo inteiriço de metal maravilhosos sons, com meses de uso, está novo — Preço de grande oportunidade, facilito o pagamento — Rua Senhor dos Passos 109 — 1.º, sala 4 esquina av. Passos. 17283 75

BECHSTEIN, Pleyel, Brasil, Lux e outros conceituados fabricantes nacional e estrangeiros — O maior Stock — Vendas pelos menores preços à vista e a prestações — Largo do Machado n. 8, loja H, galeria ao lado da Caixa Econômica. 10578 75

VENDE-SE — Um piano "Gordon Son" estilo armário. Antigo mas perfeito. Preço Cr$ 25.000,00 — Telefonar 27-7191. 18052 75

AFINAÇÃO — Perfeita de Pianos e Acordeons por técnico estrangeiro especializado. Consertos, reformas e exterminа-se cupim. Orçamento grátis. Preços módicos. Tel: 38-0437. Sr. GERMAN.

PIANO — Tôdas as marcas à vista e 20 meses. Rua Dois de Dezembro 112 — Catete.

PIANO PLEYEL — Vende-se maravilhoso ótimas vozes, todo jacarandá, preço Cr$ 35.000,00 à Rua Felipe Camarão 81 - Casa 8. 28643 75

PIANOS E ACORDEOES — Técnico estrangeiro afina, conserta, reforma, avalia e extermina cupim em casa do freguês. Máxima garantia. Preço econômico e orçamentos grátis. Tel. 46-8698. Sr. VICTOR. 18725 75

VENDO — piano alemão para concêrto ou orquestra, grande marca J. L. Duysen, 1/4 de cauda, 85 notas, 2 pedais, perfeito estado. Preço 35 mil Rua Souza Lima, 201 ap. 401. Das 12 às 14 horas, diàriamente. 11720 75

NÃO VENDA SEU PIANO

Sem me chamar, não seja ingênuo — Compare minha oferta, não se precipite, atendo rápido — 46-0929. 11734 75

"COMPRO 1 PIANO"

Fone 27-3180 (7 às 12) Visitas à tarde. Espere um pouco pois pago muito mais. Em qualquer estado ou marca. 14264 75

PIANOS

de apartamentos e 1/4 de cauda, vendem-se novos e usados, dos melhores fabricantes. Não compre sem ver os nossos preços. A vista e a prazo. — Rua Senador Dantas, 19, sala 807, Edifício Cinelandia. 27166 75

PIANO NOVO BECHSTEIN

Vende-se um luxuoso, armado em ferro, cordas cruzadas e 3 pedais, 88 notas. Tel. 22-5700 — Aceito oferta. Facilito o pagamento. — De particular. Ver hoje, até às 18 horas.

"PIANOS DE OCASIÃO"

Essenfelder, Cr$ 35 mil, Pleyel, Cr$ 28 mil. De la rue Cr$ 34 mil. Angelus Cr$ 26 mil. No estado de uso. — "Preços fixos sion" Rua Riachuelo, nº. 134. 14263 75

COMPRO UM PIANO

Urgente — 48-0431 — Para estudos de menina. 28642 75

COMPRO 1 PIANO 47-2361

21103 75

COMPRO 1 PIANO 32-3857

10424 75

COMPRO 1 PIANO

Telefone: 52-2776
Para uso particular. Pagamento à vista. Urgente. Telefone: 52-2776. 23025 75

COMPRO 1 PIANO 29-0876

21129 75

COMPRO PIANO E GELADEIRA

Urgente — Pago bem — Telefone: 22-5731. 10618 75

PIANOS

Das melhores marcas
Vários estilos e côres
A VISTA
E A PRAZO...
Só em
J. Medina
CASA ESPECIALIZADA
OUITANDA, 23

PIANOS NOVOS

A CASA GARSON apresenta ao público o mais lindo e variado estôque de modelos de cauda, armário e apartamento, pelos menores preços da praça e com a mais ampla garantia. Facilitam-se os pagamentos. Ver em exposição nas CASAS GARSON, à Rua Uruguaiana ns. 105 — 109 e Rua do Ouvidor, 137 (entre Avenida e Gonçalves Dias). 05103 75

AQUISIÇÃO DE IMÓVEIS

COMPRA E VENDA

CONSULTAS

A leitora Nair Cardoso escreve-nos — "Fêz meu pai a promessa de venda de uma casa, rezando dentro as modalidades as seguintes:

a) — Tôdas e quaisquer despesas necessárias à lavratura da escritura definitiva correrão por conta dos promitentes compradores;

b) — No caso de morte de quaisquer dos vendedores, que obrigue a inventário, as despesas necessárias a alvará para outorga da escritura definitiva caberão aos promitentes compradores;

c) — No caso de terem os promitentes vendedores de recorrer ao uso de qualquer ação judicial, para fazer valer seus direitos constantes desta escritura, ficarão os compradores sujeitos às despesas de custas e honorários de advogado".

Falecido meu pai, a casa foi a inventário, passando a pertencer à minha mãe.

Desejo saber se cabem ao espólio ou aos compradores as despesas de custas e honorários de advogado referentes à citada casa. Afirma o advogado caberem elas ao espólio, pois tem ainda vivo um membro do casal".

R. — As despesas que cabem aos promitentes compradores são aquelas exclusivas ao alvará para ser outorgada a escritura definitiva; os honorários de advogado, só seriam cabíveis se houvesse necessidade de ser proposta uma ação para suprir o consentimento do promitente vendedor, quando teriam de arcar com os ônus do processo.

Assim, as despesas que correm por conta dos compradores são as relativas à legalização dessa transação. Tôdas as demais são ônus dos herdeiros.

Escreve-nos o leitor J. Abreu — "Comprei, há tempos, um imóvel para minha residência. Na escritura que foi lavrada, afirmou o vendedor seu estado de solteiro. Mas, ao levar êsse documento a registro, verificou-se ser o mesmo casado.

Sendo proprietário do imóvel, pela compra efetuada, indago de V. Sa. como poderei legalizá-lo?"

R. — A legalização dessa escritura terá de ser feita por uma outra escritura de retificação, onde comparecerá a mulher do vendedor.

Na hipótese de esta não querer concordar na transação, a mesma é nula. Neste sentido é forte a jurisprudência de nossos Tribunais.

"E' da própria essência do regime da Constituição que todos os bens móveis e imóveis constituem um todo em universalidade, cujo domínio e posse pertencem conjuntamente a ambos os cônjuges". (Rev. For., vol. 156, pág. 260).

E' verdade que, se fôr decretada nula essa transação, como de lei, terá o comprador direito de propor contra o vendedor uma ação de perdas e danos, onde os seus prejuízos serão arbitrados e o vendedor condenado a indenizá-los.

COMPRA E VENDA — Consultas: Seção Imobiliária — Assembléia, 109 — Av. Gomes Freire, n. 471.

NO MOVIMENTO IMOBILIÁRIO

do próximo Domingo continuaremos a publicar as respostas das consultas sôbre:

AQUISIÇÃO DE IMÓVEIS

EDIFÍCIOS EM INCORPORAÇÃO
COM APARTAMENTOS À VENDA

CENTRO

Ed. SANTOS VAHLIS — Largo da Carioca esq. Sen. Dantas e Av. Perimetral. A partir de Cr$ ...... 385.000,00.
Ed. ITU — Largo da Carioca, esq. 13 de Maio. A partir de Cr$ ...... 279.000,00.
Ed. CARLOS RIBEIRO — C/ 2 frentes para R. Frei Caneca e R. Marquês de Pombal. A partir de Cr$ 249.900,00.

BOTAFOGO

Ed. DEL GENERAL — Rua Gal. Polidoro n.º 171. A partir de Cr$ .... 398.000,00.
Ed. CIBEL — Vol. da Pátria 305. A partir de Cr$ 340.000,00.
Ed. LIBINA — Rua Alvaro Ramos, 222. A partir de Cr$ 590.000,00.

CATETE

Ed. BITAN — Rua Pedro Américo esq. Rua do Catete. A partir de Cr$ 690.000,00.

COPACABANA

Ed. ALEX — R. Siqueira Campos, 232.
Ed. PRIMOROSE — Santa Clara, 365. A partir de Cr$ 700.000,00.
Ed. BONAPARTE — Domingos Ferreira n.º 171. Posto 4-5.
Ed. SAN NICOLA — Ayres Saldanha, 76. A partir de Cr$ 360.000,00.
Ed. EDISON — Av. N. S. Copac. 1.118/1.120. A partir de Cr$ ...... 318.000,00.
Ed. MONTEFIORE — Barata Ribeiro, 184. A partir de Cr$ 452.500,00.
Ed. DESEMBARGADOR COLLARES MOREIRA — Barata Ribeiro, 667/669. A partir de Cr$ 440.000,00.
Ed. NAPOLEÃO — Miguel Lemos. A partir de Cr$ 3.100.000,00.
Ed. PORTO RICO — Barata Ribeiro, esq. Figueiredo Magalhães.
Ed. IKE — Av. Copacabana, 861.

FLAMENGO

Ed. ALFA — Silveira Martins, ... 145/149. A partir de Cr$ 190.000,00.
Ed. CONDE DE BAEPENDI — Rua Conde de Baependi, esq. Rua Martins Ribeiro. A partir de Cr$ ...... 468.000,00.
Ed. RENANIA — Machado de Assis, 31/33.
Ed. WORKINGTON — Marquês de Abrantes, n.º 118. A partir de Cr$ 790.000,00.
Ed. CELESTIAL — Marquês de Abrantes, 18. A partir de Cr$ .... 300.000,00.

IPANEMA

Ed. DEL CAMPOS — Rua Alberto Campos, 49. A partir de Cr$ ...... 236.000,00.

LARANJEIRAS

Ed. LONGA — Rua das Laranjeiras, 477. A partir de Cr$ 680.000,00.

TIJUCA

Ed. DR. SATAMINI — Rua Dr. Satamini, n.º 89. A partir de Cr$ .... 490.000,00.
Ed. UNIÃO — Rua Haddock Lobo, 303. A partir de Cr$ 525.000,00.
Ed. MONTEVIDEU — Rua Uruguai 156. A partir de Cr$ 530.000,00.
Ed. MOEMA STAR — Conde Bonfim, 53/55.
Ed. ADONIS — Rua Uruguai, 224/26, esq. R. Carvalho Alvim. A partir de Cr$ 318.000,00.
EDIFICIOS SERRA GRANDE E SERRA NEGRA — Rua Uruguai 184/196. A partir de Cr$ 256.000,00.

NITERÓI

Ed. ROYAL STAR — Rua Cel. Gomes Machado — esq. Rua Barão do Amazonas. A partir de Cr$ .... 345.000,00.

ILHA DO GOVERNADOR

Ed. SANTA ROSA — Estrada da Bica, 345. A partir de Cr$ 220.000,00.

Centro

ATENÇÃO: Otima oportunidade — Com somente 20.000,00 de sinal e 3.000,00 mensais sem juros, vendo apartamentos todos de frente em edifício a 10 minutos da Av. Rio Branco, à Rua Marquês de Pombal, composto de: vestíbulo, saleta, ampla sala, (5x4) banheiro, cozinha americana. Preço de lançamento 180.000,00 para renda, moradia, consultórios valorização rápida. Maiores detalhes telefonar 26-0281. Anita Gelbert. Atendo diàriamente, das 9 às 20 horas. Otimo negocio! Reserve hoje mesmo seu apartamento. 27016 100

CENTRO — Andar novo na Av. Rio Branco, entre a Pça. Mauá e o centro bancário, com cêrca de 150 m2., lado da sombra, dois sanitários, dois elevadores Otis, alugado sem contrato. Vende-se por Cr$ 2.200.000,00 facilitando-se parte a combinar. Diàriamente das 10 às 12 horas na Rua da Quitanda, 30 sala 603 ou pelo telefone 37-3398. 21128 100

EX-PALACE HOTEL — Vende-se um apartamento em andar alto, composto de entrada, sala, banheiro e kitch., pela melhor oferta. Telefone 52-3148. 11384 100

AVENIDA MARECHAL CAMARA, CASTELO — Vende-se ou aluga-se loja com 300 m2 conjugada com subsolo com 850 m2 tendo o subsolo pé-direito de 4 m e renovação de ar, e também servindo para grande depósito. Tratar com o proprietário à Av. Almirante Barroso n.º 81, quarto pavimento. 16179 100

CENTRO — Ed. Itu — Vende-se no 5.º andar, lado da sombra, apto. de quarto e sala conjugados, banheiro e kitenete, todo intado a óleo, sancas, etc. Preço: 520 mil, sendo parte facilitado. Tratar com o proprietário pelo tel.: 25-4500. 21293 100

CENTRO — Rua 13 de Maio — Vendo no edifício Darque, ótimo conjunto de salas que presentemente se compõe de 4 peças, adaptando-se para consultório médico ou pequena clínica, tendo inclusive câmara escura. Interessante p/atelier fotográfico, escritório etc. Está limpo e desocupado. Tratar c/ JUVENCIO BARRETO JR. —Rua Rodrigo Silva, 18 10.º and. Grupo 1005 — Fone 22-7226. 21144 100

CASTELO — Vendo no Edifício Civitas a Rua México, 31, grupo com saleta, 2 salas com armário embutido e banheiro. Está alugado sem contrato. Milton Magalhães. Av. Erasmo Braga, 255 — s| 404 — Tel: 22-6128. 12303 100

CENTRO — Vendo no Edifício Regis de Oliveira, à Av. Rio Branco 173, magnifico pavimento, alugado s| contrato, dividido em salas, saletas e sanitários — Preço e demais informes c| F. PONCE DE LEON — Av. Rio Branco 128 — 13.º — s| 1309|10. 12373 100

CENTRO — Vendo Cr$ .... 540.000,00, no Ed. Marquês do Herval, apto. 1201, de frente para Av. Rio Branco, financiado pelo Lar Brasileiro 168.900,00, o restante à vista, chaves no escritório do corretor THEOPHILO DA SILVA GRAÇA. Av. Rio Branco 185-3.º S/310. Ed. Marquês do Herval. 34394 100

CENTRO — Edificio Itu — Vende-se 2 apart. no 23.º andar juntos ou separados podendo fazer um só. Preço Cr$ 380.000,00 cada. Tratar p| tel.: 27-3898. 14300 100

CENTRO, RIACHUELO, 133 — 3.º Apto. 307 — Vva. Oficial Marinha transfere seus direitos compra, bom apartamento, 2 quartos, sala e confortável banheiro e ampla cozinha, com tanque e área, sendo Cr$.... 200.000,00 à vista, mais Cr$ 200.000,00 a combinar e Cr$ 216.000,00 em prestações mensais de Cr$ 2.300,00. Ver das 14 às 16 horas. Entrega-se vazio. Tel. 32-0428. 28725 100

CASTELO — Vende-se magníficos apartamentos de quarto, sala, banheiro e Kitch. ótimamente situados à Av. Churchill, com parte facilitada e o saldo financiado. Informações e maiores detalhes pelos tels.: 43-2793 ou 38-5009. 10481 100

CENTRO — Casa nova de Vila, Rua André Cavalcanti, vendo para entrega vasia, c| varanda, sala, 2 quartos e dep. amplas para empregada. Entrada Cr$ 250.000,00 e o saldo em prestações mensais de Cr$ 4.000,00 — Melhores informações na Av. Rio Branco, 117 — 5º — salas 507|8 — Tel. 32-2421. 32054 100

CENTRO — Bairro de Fátima — Vendo belíssimo apto. de frente em andar alto, pronta entrega, constando de: saleta, boa sala, 2 boas varandas, 3 ótimos quartos, espaçosa área c| tanque e dep p| empregada. Preço p| pag. a vista 780.000,00, ou 880.000,00 c| financiamento, sendo 380.000,00 a vista e 500.000,00 financiado em 3 anos. N. B. está todo pintado de novo — Tel. 42-1833. 33037 100

AVENIDA MARECHAL CAMARA, CASTELO — Vende-se um ou dois andares, tendo cada um 804 m2 de área utilizável. Tratar com o proprietário à Av. Almirante Barroso n.º 81, quarto pavimento. 16178 100

CENTRO — Vendo Av. Rio Branco andar com 600 m2 15 salas. Entrega imediata. Parte financiada a longo prazo. Tratar com PEREIRA DA SILVA. Tel. 23-2570. 10623 100

MOVIMENTO IMOBILIÁRIO
COMPRA E VENDA DE PRÉDIOS E TERRENOS

CENTRO — Palace Hotel — Vendemos aptos. de quarto, hall, banheiro completo e kit. aptos. de frente, sendo o 1703 para a Av. Rio Branco e o 1619 para a Av. Almirante Barroso. Preço: Cr$ 600.000,00 e Cr$ 550.000,00, respectivamente. Pagamento facilitado e financiado. Chaves no apto. 1619. Tratar exclusivamente na "EMCOFE" — Rua Francisco Serrador, 90 — Grupo 1.202 — Cinelândia. 86146 100

CENTRO — Vendo grupo de 4 salas com decorações luxuosa, 3 banheiros completos com box sendo um luxuoso, geladeira, etc. Serve para escritório ou residência, pois, tem cozinha completa e vários armários embutidos. Preço Cr$ 2.000.000,00 com facilidades e financiamento. Inf. com M. TAVARES — IMÓVEIS — Av. 13 de Maio, 37 — 4º andar S|2 — Tel. 52-7068. 21385 100

CENTRO — Vendo nos Ed. Itú e Capital, aptos. a partir de Cr$ 500.000,00 facilidades e financiamento. Inf. com M. TAVARES — IMÓVEIS Av. 13 de Maio, 37 — 4º andar S|2 — Tel. 52-7068. 21384 100

CENTRO — Leilão Judicial —Gambôa — Grande edifício com 56,30m. de frente, com 28 apartamentos e 3 lojas, 4 pavimentos e mais uma área de 2.900m2 com grandes galpões. Rua Barão da Gambôa, 164 a 184, esquina da R. Cardoso Marinho — NILO — vende em leilão sexta-feira, 31 às 16 hs. em frente aos mesmos. Inf. 42-6665. Anúncios detalhados no Jornal do Comércio. 28781 100

APTO. CENTRO — Bom emprego de capital — Vendo c| 2 amplos quartos, sala, saleta, banheiro completo, copa, cozinha. De frente. Alugado por Cr$ 4.000,00 mensais. Sito Rua Francisco Muratori 6, ap. 502. Por apenas 560 mil cruzeiros c| 150 mil de entrada, parte facilitada, o resto em 5 anos. Entrega em fevereiro. Visitas à tarde. Tratar Rua do Carmo, 38 s| 403-4. SERGIO CASTRO, 52-9069. 11752 100

CENTRO — Oportunidade — Vendemos ótimo apartamento de frente, pronto, entrega imediata, com sala e quarto (peças conjugadas), banheiro cozinha americana e área com tanque. Preço Cr$ 350.000,00, com Cr$ 150.000,00 de sinal, Cr$ 90.000,00 a combinar e o restante financiados em 10 anos — Informações com a IMOBILIARIA LIF LTDA., av. N. S. Copacabana, 661, 2.º andar, grupo 201; tel. 37-4635. (Atende-se diàriamente até às 20 horas, inclusive aos domingos). Centro: av. Rio Branco, 185, 2.º, sala 209: tel. 52-9807. 25707 100

Andaraí

ANDARAÍ — Vede-se pto. 3 qtos. sala, cozinha, banheiro completo área e varanda, 2º and. de frente, lado da sombra, entrega imediata, negócio direto. Tratar na R. S. José, 46, s/702 — Tel. 22-2293, exclusivamente de 15 às 18 h. 12360 300

Botafogo

RUA DA PASSAGEM N.º 78 — Vendo em início de construção apartamentos de sala, vestíbulo, jardim de inverno, quarto, banheiro completo, cozinha, dependencias de empregada. Preços a partir de Cr$ 328.000,00 com apenas 5% de entrada, ótima modalidade de pagamento durante a construção e financiamento em cinco anos com amortizações de Cr$ 3.070,80 mensais. Vendas e informações: PAULINA M. GELBERT. Rua do México 111, 11.º andar, grupo 1.108, fones: ...... 22-5840 e 45-7521. 14180 400

BOTAFOGO — Vende-se a R. D. Mariana em terreno de 11x68 ótima casa com 10 qtos. 2 salões e demais dep. detalhes 22-6750 — 42-0263 17220 400

BOTAFOGO — Vendo a rua das Palmeiras apto. com sala, 2 quartos, banheiro, cozinha, quarto de empregada, grande terraço e depend. empregada por Cr$ 800 mil. Tratar a rua São José 90, sala 2.003. Tel.: ... 52-3190. 14124 400

BOTAFOGO ou FLAMENGO — Compro apto. com 2 salas e 4 quartos em andar médio. Milton Magalhães. Av. Erasmo Braga, 255 — Sala 404 — Fone: 22-6128. 12305 400

BOTAFOGO — Vende-se o apto. 618 da Praia de Botafogo 360 novo, de sala. J. de inverno, 2 quartos, banh. cozinha, área de serviço e dep. comp. de emp. Preço: 750 mil cruz. c| facilidade de pagamento ou 580 mil de entrada e 70 financiados. Chaves com o porteiro e tratar na Auxiliadora Predial S|A. Trav Ouvidor, 32, tel. 42-1869, das 12 às 17 horas. 10448 400

BOTAFOGO — Vendo apt. com quarto e sala conj., cozinha e banheiro, em andar alto com linda vista. Preço Cr$ 325.000,00 tendo parte financiada em 5 anos em prestações de 1.113,00. Ver à R. da Passagem 72 ap. 814. Tel 42-1853. ALMEIDA. 23038 400

BOTAFOGO — R. Farani, 61 — ap. 405. Vende-se em lindo edifício com grandes áreas para recreio e esportes, apt° de frente com vista indevassável para o mar constando de 3 amplos dormitórios, gde. sala, saleta, coz. banh. compl. em côr, depend. compl. p| empregada, área serv c| tanque, ampla garage, etc. Pintura à óleo e outros melhoramentos. Ambiente selecionado, confortável e atrante. Ver no local e tratar na Construtora Real S/A., à Avenida Rio Branco, 277 — grupo 808 — tel. 22-5569 11556 400

VENDO à Praia de Botafogo, 360 apto. para entrega em setembro próximo, constando de sala, 2 quartos, jardim de inverno, banheiro completo, cozinha, dependências de empregada e área de serviço c. tanque. Preço CR$ .... 600.000,00, sendo 50% a vista, e o restante a combinar. Tratar com sr. Domingos Rodrigues, diàriamente até às 12 horas, pelo tel. 46-6013. 10538 400

CASA - BOTAFOGO - GARAGEM — Compra-se de 4 peças até 1.200.000,00. Pagamento à vista. Daniel 26-8970 11711 400

BOTAFOGO - RESIDENCIA - Vendemos à Rua Cezário Alvim, casa de 2 pavimentos, c/ 2 salas, 4 quartos, banheiro completo, copa, cosinha, dependências para empregada e garagem. Preço, Cr$ 1.400.000,00; Tratar c. MARIO R. PAIVA, Sylvio Alves, Rua Rodrigo Silva, 18 sala 506 — 52-1448. 28710 400

BOTAFOGO - -Oportunidade Vende-se ótimo apartamento recem-construido à R. Volunt. da Pátria, 361, ap. 703, com sala, varanda de inverno, dois bons quartos, banheiro completo, cozinha, quarto de empregada e dependência de serviços, ver no local, chaves com o porteiro. Tratar com o dr. Godoy. Parte facilitada e parte financiada a longo prazo. 12426 400

BOTAFOGO — Apto. de frente! Vendo c| hall, nobre, 2 ótimas salas, 5 explendidos quartos c| armários embutidos, 3 banheiros, copa, cozinha, 2 quartos de empregada c| W.C. área de serviço c| tanque de marmore, Prédio de 8 pavs. c| pilotis, possuindo garage, servido por 4 elevadores, acabamento de luxo, entrega dentro de 23 meses. Local: Rua Real Grandeza n.º 52, próximo à rua São Clemente. Preço: Cr$ 2.300.000,00 (Fórmula à combinar). Inf. com a firma construtora, prporietária e vendedora — ARY C. R. DE BRITTO c| SR. FRANCISCO TORRES, 52-4432 ou 42-1798. 21227 400

BOTAFOGO — Último andar — Magnífico apartamento de frente, com 230 ms.2, bela vista para a enseada de Botafogo; composto de sala, grande living, 3 amplos quartos, copa-cozinha, 2 banheiros sociais, sendo 1 em côr, saleta e apartamento para empregada, ótimo terraço. Fino acabamento com pintura a óleo. Edifício sôbre pilotis; único apartamento no andar. Preço Cr$ 1.800.000,00, com parte financiada e parte a combinar. — Detalhes com exclusividade na ADMINISTRADORA WAISMAN, LTDA., av. N. S. Copacabana, 664, loja 22; tel. 37-3963 (Galeria Menescal), diàriamente, inclusive domingos, até às 20 horas. Centro: Quitanda, 30, 3.º andar, sala 305; tel. 52-7066. 25695 400

BOTAFOGO — Apartamentos de 1 e 2 quartos, sala, cozinha e dep. de emp., 4 pav. c| elevadores, sôbre "pilotis". Entrega dentro de 6 mêses. Entrada de 180 e 230 mil cruzeiros, restante facilitado e financiado em 5 anos T. P. Tratar diretamente com o proprietário pelo tel. 58-6051. 16978 400

BOTAFOGO — Oportunidade — Vendemos em edificio sobre pilotis, na Praia de Botafogo, apartamento de frente, para entrega em 6 meses, com vestibulo, sala e quarto conjugados, banheiro e cozinha — Preço Cr$ .... 270.000,00 com Cr$ 100.000,00 de sinal — Cr$ 54.000,00 facilitados e o restante financiado sem juros — Tratar com a IMOBILIARIA LIF LTDA. — Av. N. S. Copacabana 661 — 2.º andar — Tel. 37-4635, onde atendemos diariamente inclusive domingo ate às 20 horas. No centro — Av. Rio Branco 185 — 2.º andar sala 205 — Tel. 52-9807. 29315 400

BOTAFOGO — Vende-se vila à rua São Clemente ns. 98 e 100, terreno de 19x53. Não se desmembra as casas e não se aceita intermediários. Proposta diretamente para a proprietária D. ODETTE, à rua São Clemente n.º 95. 12479 400

BOTAFOGO — Extraordinário — A partir de apenas Cr$ 220.000,00, jeitosos apartamentos de quarto e sala separados, jardim de inverno, saleta, banheiro com azulejo em côr, cozinha, área de serviço com tanque e banheiro de empregada. Com quarto de empregada, a partir de Cr$ 260.000,00. Incorporação, na Rua Voluntários da Pátria, 420, agora iniciada, sob rigoroso critério econômico que permite esta excepcional oferta, com pequena entrada e o restante racionalmente dividido em suaves prestações durante a construção, sem juros. Prazo fixo de entrega. Os bons negócios imobiliários não esperam; resolva-se hoje! Informações e vendas, exclusivamente com a ADMINISTRADORA WAISMAN, LTDA. — Av. N. S. Copacabana, 664 — Loja 22 — Tel. 37-3963 — Galeria Menescal, onde se atende diàriamente até às 20 horas, inclusive domingos. No Centro: Quitanda, 30 — 3.º andar — Sala 305 — Tels. 52-7066. No local, até às 20 horas. 28665 400

BOTAFOGO — Vendo amplo apto. c| área 250m2 c| vestíbulo, 3 amplas salas, grde. varanda, 4 quartos c| arm., 2 banheiros, copa, cozinha, etc. garage. Preço: Cr$ 2.300.000,00 com facilidade. Inform. 32-9206. VIEIRA MATTOS. 10607 400

BOTAFOGO — Vendo ótimas e confortáveis residências em centro de terreno, com 2 e 3 s|, 3, 4, 5 ou 6 quartos, 2 banh., etc. Preço a partir Cr$ 3.500,00, facilitados. Inform. 32-9206, Sr. VIEIRA MATTOS. 10608 400

HUMAITA' - Vendo prédio em grande terreno, frente 10 metros. Preço Cr$ 1.700.000,00. Tratar com dr. Lauro, das 15 às 18 h. pelo tel. 23-0511. 10551 400

RUA DONA MARIANA — Ótimo apartamento. Duplex, em Edifício de 3 pavimentos, situado próximo ao Colégio Santo Inácio e constando de: 2 salas, varanda, hall, 3 quartos, banheiro completo, ampla cozinha, quarto e dep. de empregada, área de serviço. Ocupado c/contrato vencido. Preço: Cr$ 1.350.000,00 c/parte financiada em 5 anos. CIVIA — Trav. do Ouvidor, 17 — (Sec. de Vendas, 2.º andar). Tel.: ..... * 52-8166 de 8,30 às 18,00 hs.

BOTAFOGO. — Para entrega dentro de 2 meses, apto. em andar alto, (lateral) constando de: Entrada, quarto banheiro, kitchinette. Preço: Cr$ 295.000,00 c/parte financiada sem juros. CIVIA — Trav. do Ouvidor, 17 — (Sec. de Vendas, 2.º andar.) Tel.: * 52-8166 de 8,30 às 18,00 horas. 86243 400

BOTAFOGO — Compro casa em ruas transversais. MILTON MAGALHAES. Av. Erasmo Braga, 255 — sala 404 — Fone: 22-6128. 18709 400

BOTAFOGO — Vendo à rua Serafim Valandro, 19, ótimos apartamentos de frente, com 2 e 3 quartos e tôdas as demais dependências, inclusive garagem. Ver no local, chaves com o porteiro e tratar com CABRAL. Tel. 22-2255. 11715 400

Catete

CATETE — Vendem-se ótimos e últimos apartamentos em incorporação, na rua Andrade Pertence, 32 — local magnífico, a poucos minutos do centro, completamente indevassáveis, com saleta, sala, dormitório, vestiário, banheiro, cozinha, dependências de empregada e área de serviço com tanque. Entrega em dezembro. Preços a partir de Cr$ 470.000,00 em condições a combinar. IMOBILIARIA KELMO, LTDA., Av. Rio Branco, 151 — 11o. andar — Sala 1102 — Tels. 32-7845 e 22-2371. 25706 500

ATENÇÃO! Rara oportunidade! No mais central ponto do Catete, à Rua Pedro Américo, perto de toda condução, vendo em edifício de luxo, em construção, apartamento de: vestíbulo, ampla sala de 20 m2, 2 ótimos quartos com varandas, copa, cozinha, banheiro, área com tanque, dependencia de empregada. Preço fixo, sem reajustamento. Sinal Cr$ 30.000,00; na promessa ...... 50.000 cruzeiros; prestações mensais de Cr$ 5.000,00. Tratar diretamente pelo telefone 26-0281 — Anita Gelbert. Atendo diàriamente, das 9 às 20 horas, à Rua Voluntários da Pátria, 221, ap. 503. Otimo e raro negócio. 27014 500

CATETE — Vende-se lindo apartamento todo de frente, ent., sala, 2 quartos, etc. 750.000. Ver com o porteiro: 34 rua Andrade Pertence. Tratar tel. 27-7386. 17268 500

CATETE — Vendemos à rua Silveira Martins, 164 (esquina de Bento Lisboa) apto. de frente, em andar elevado, constando de 2 salas conjugadas, varanda envidraçada, 2 dormitórios grandes (tôdas as peças de frente), copa, cozinha, banheiro social e demais dependências amplas e arejadas. Cr$ 500.000,00 de entrada e o saldo facilitado em 3 anos. Ver diàriamente, no horário das 9 às 12 horas com nosso corretor ARAUJO, na portaria do edifício. Tratar com a IMPERIAL à rua S. José, 90-11.º, grupos 1104-5, fones: 42-0240 e 32-9277. 12466 500

CATETE — FLAMENGO — Compro diretamente de proprietário apto. de frente, andar elevado, com 1 sala, varanda, 2 dormitórios e demais dependências. Pago 500 à vista e a diferença financiado. Oferta para ARAUJO, à noite, 57-2609. 10565 500

Catumbi

CATUMBI - -Rua Elizeu Visconti — Para entrega em 4 meses, vendemos apartamento com sala, 2 dormitórios cozinha, banheiro, área de serviço, W.C. de empregada. Preço: Cr$ .. 475.000,00. Condições - -Sinal: Cr$.. 30.000,00; na escritura: Cr$ 39.600,00: chaves: Cr$ 39.600,00. Parte facilitada em 1 ano após a entrega das chaves e o restante financiado em 10 anos. Tratar na C.N.A.P. - COMPANHIA NACIONAL DE ADMINISTRACAO E PARTICIPACOES - -Rua do Carmo nº 17, 3º andar, tel. .... 52-8318 e 52-8319. 28699 600

CATUMBI - -Para entrega em 4 meses, vendemos apartamento com sala, 3 dormitórios, cozinha, banheiro, área de serviço, dependências de empregada. Peças grandes Edifício de 3 pavimentos com elevador. Preço: Cr$ 520.000,00. Condições: - Sinal: Cr$ 30.000,00; na escritura: Cr$ 41.500,00; nas chaves: Cr$ 41.500,00 Parte facilitada em 1 ano e o restante, financiado em 1 anos. Tratar na CNAP - COMPANHIA NACIONAL DE ADMINISTRACAO E PARTICIPACOES - -Rua do Carmo, nº 17, 3º andar tels. 52-8318 e 52-8319. 28698 600

Copacabana

COPACABANA — Apto de frente 10.º andar na Av. Atlantica p| entrega imediata, proximo à rua Paula Freitas. Vendo com vestibulo, 2 salas, 3 quartos com armarios embutidos, 2 banheiros, copa, cozinha, 2 quartos de empregada com WC e area de serv. com tanque, possuindo garage. Preço: Cr$ 2.900.000,00 (Formula a combinar). Inf. com FRANCISCO TORRES — 42-1798 ou 52-4432. 21226 700

LIDO — Vendem-se magnífico e amplo apartamento pronto de 2 por andar em edifício de luxo com pilotis e garagem, constando de 2 salas, 3 quartos, 2 banheiros e tôdas as dependências. Preço Cr$ 1.100.000,00 com 50 por cento financiados. Ver Av. Prado Júnior, 165 apto. 102 e tratar com o proprietário e construtor dr. Marcos pelo tel. 43-9990 ou à rua Mayrink Veiga, 4-11.º andar. 86149 700

AV. ATLNTICAA — Pôsto 6 — Vende-se apartamento de frente, de sólida construção com saleta, sala, 3 quartos, banheiro em côr, cozinha, área, quarto e banheiro de empregada, tem 4 janelas e 1 varanda, para a Av. Atlântica e 2 grandes janelas p| rua lateral. Armários embutidos nos 4 quartos Preço 300.000 cruzeiros, em hipoteca de Caixa Econômica — Tabela Price 800 mil à vista e 500 mil a combinar. — Tratar exclusivamente com o proprietário — Telefone 27-2371. 10078 700

VENDE-SE por Cr$ 3.600.000,00 apartamento de fino acabamento c. 200 m2 de área útil com grande sala de visitas, sala de jantar, magnífico jardim de inverno forrado de mármore, 2 enormes quartos com seus respectivos banheiros, um quarto de vestir e mais um pequeno escritório, cosinha, dependências de empregados e garage para 2 carros. No melhor ponto de Copacabana, pôsto 2, próximo ao largo do Lido, descortinando linda vista para o mar. Telefonar para 42-2503 — Sr. Eloy, das 12 às 16 horas, para entrega do necessário cartão autorizando o proprietário a mostrar. Não se admite intermediários. 21086 700

COPACABANA — Vendo Cr$ .. 3.300.000,00 na rua Sta. Clara, terreno de esquina com 390 mts2, zona 10 pavs. THEOPHILO DA SILVA GRAÇA. Av Rio Branco 185-3.º S/310. 34395 700

APARTAMENTO DE LUXO C/ FRENTE PARA O MAR — Arpoador — Pôsto 6 — Recém-construído — Já com habite-se — Construção Canadá — Edifício "Dom Armando" — Rua Joaquim Nabuso, 177 — Último pavimento (7.º andar) — Indevassável e independente — Vista permanente para o mar — Lado da sombra — Acabamento primoroso — Pinturas a óleo — Sancas, etc. Com: Duas salas, 3 dormitórios com armários embutidos — Rouparia — Dois banheiros sociais — Sala de almôço — Copa-cozinha — Quarto e banheiro de empregados — Área de serviço e ampla garagem no subsolo — Água abundante, "própria", grandes reservatórios — Parque infantil. Diretamente no local c/David Navarro ou na Imobiliária Boavista de Armando de Abreu — Rua da Assembléia, 93-15.º andar, Tels. .... 52-4515 ou 32-3779. Nota — Possuimos no mesmo edifício, esplêndido apartamento de 2 espaçosos dormitórios, com parte social correspondente à de um grande, tendo amplo salão e mais: sala de almôço — Banheiro completo com box. Quarto e banheiro de criados — Copa-cozinha. O apartamento possui espaçosa área social privativa, pavimentada em cerâmica S. Caetano 2 côres, com cêrca de 40 m2. 86157 700

EDIFICIO ALASKA — COPACABANA — Vendo urgente apto. novo com grande quarto, banheiro e cozinha — Preço 260.000,00 sendo Cr$ 160.000,00 a vista rest. a combinar — Fone ... 57-0625. 14203 700

COPACABANA — Proprietário vende ótimo apartamento, 3.º andar, de frente, com ótima sala, varanda, 3 quartos, demais dependências, garagem e play-ground. Tratar pelo telefone 57-0541. 19065 700

COM VISTA PERMANENTE PARA O MAR — Vende-se lindo apto. de sala, quarto, saleta, banh. em côr, cozinha boa, área c| tanque, etc. De frente. Preço de grande oportunidade c| financiemento. Mais informes pelo tel. 27-4141. 28646 700

APARTAMENTO — COPACABANA— Troca-se apartamento de 2 quartos por um de um quarto. Diferença à vista. Barata Ribeiro, 656, Tratar Barata Ribeiro, 664, ap. 502. 14283 700

COPACABANA — Vende-se 1 apartamento ricamente mobiliado ou sem com saleta, 2 salas, jardim de inverno com mármore, 4 quartos, varanda envidraçada, armário, cofre embutido, box, geladeira, atapetado, móveis D. João V, 2 banheiros em côr, piso de mármore — Garagem — Preço 2.700 ou 2.400 — Tel. 37-0549. 14304 700

ATENCÃO! Oportunidade! Vendo no melhor ponto da rua Barata Ribeiro, quase esquina Miguel Lemos, a uma quadra da praia edifício de alto luxo, peças claras e amplas, apartamentos compostos de: vestíbulo, ampla sala, varanda nvidraçada, ótimo claro quarto, banheiro completo, armario embutido, cozinha c. fogão 4 bocas, lugar para geladeira. Sinal somente Cr$ .... 30.000,00 promessa 30.000,00, prestações mensais de 4.000,00. Preço 230.000,00. Tratar 26-0281 Anita Gelbert - Atendo diàriamente das 9 às 20 horas. 10015 700

COPACABANA — Vendo ótimos apartamentos de 2 salas, 4 quartos, dep. etc. em várias ruas no Pôsto 4 — Informações pelos tels.: 57-7914 e 37-8170 —Base: de Cr$ 1.700.000,00 a Cr$ 2.500.000,00. 894 700

EDIFICIO "DOM SERGIO" — LUXUOSO APARTAMENTO. — (Único apartamento a venda) — Rua Xavier da Silveira, 95, esquina de Barata Ribeiro — Pôsto 6 — Suntuoso Edifício sôbre pilotis — recém-concluído, com ampla parte social coletiva — Parque infantil — Jardins tropicais Amplos reservatórios dágua — Apenas 2 apartamentos por andar — Elevadores c/cabines de luxo — Apartamento de frente em andar alto — lado da sombra — com tôdas as peças principais iluminadas diretamente, possuindo mais os seguintes detalhes: — Hall de entrada — Pequeno vestíbulo com armário — Duas esplêndidas salas conjugadas — 3 magníficos dormitórios — Armários embutidos — Dois banheiros sociais, ambos com box, azulejos em côr, louça porcelanizada, pinturas a esmalte, pisos em mosáico, etc. — Sala de almôço — Ampla e confortável cozinha com fogão de luxo com tampa e 4 bôcas, exaustor, pias duplas em banca de granito prêto, polido, com armários inferiores, água quente e fria, espaço p/ geladeira, paredes azulejadas e pintadas a óleo — Grande área de serviço arejada e bem iluminada, com tanque em azulejos e mármore, local para máquina de lavar roupa — Dois quartos e banheiro para criados, tendo inclusive bidet com água quente — Pinturas a óleo em côres modernissimas — Sancas decorativas — Ferragens e metais de luxo — Tradicional acabamento Canadá. Diretamente no local c/ sr. Salema, das 8,30 às 11,30 e das 13 às 17 hs. Outros informes na IMOBILIARIA BOAVISTA DE ARMANDO DE ABREU — Assembléia, 93-15.º andar. Tels. .. 52-4515 ou 32-3779. 86158 700

COPACABANA — Vendo casa de 3 quartos, saleta, sala, cosinha, copa, banheiro, dependências de empregada e área com tanque. Preço Cr$ 980.000,00. Tratar com ALDO. Tel.: 43-1981. 28650 700

APTOS. PANORAMICOS — Vendem-se junt ou separados ..s belissimos apar .mentos de frente com terraço, jardim de sala e dois quartos, copa, cozinha e amplo quarto e dependências de empregada. Todos pintados a óleo estilo moderno e acabament de luxo. O conjunto resulta em grande apartamento de duas salas e quatro quartos, dois banheiros e etc. Belíssima e deslumbrante vista para Av. Atlântica. Ver à R. Domingos Ferreira n.º 32 aptos. C-01 e C-02 com o porteiro. Preço de cada apto .Cr$ ... 1.200.000,00. Tratar com os proprietários à rua Mayrink Veiga n.º 4. Tel. 4.-9990. 86151 700

LIDO — Rua Felipe de Oliveira, 30, única rua sossegada neste turbilhão com super-abundancia de água, ap. 301, de frente (altura 5.º pav.), novo, sol de manh.., indevassável no fundo, tôdas as peças c/luz e sol. Constr. Freire Sodré, Elev. Otis, 2 s. 3 qts. etc. 5 arms. emb., água quente no banh. empreg. Preço 1.200 mil sendo 300 mil 5 anos, 300 facil. Igual apto. de frente 601 (altura 8.º pav.) com mais benfeitorias no Edificio pegado n. 36. Preço 1.300 mil nas mesmas condições. Chaves nas Portarias, tratar dir. prop. no apto. 1.102 do Ed. 36, tel. 37-2707. 23105 700

COPACABANA — Vendo apartamento de excelente construção; peças amplas, sendo único no andar, tendo 2 salas com varanda em tôda frente, 4 quartos, 2 para empregadas, etc. 1.ª habitação — Informações tels.: 37-8170 e 57-7914. Base: Cr$ 3.000.000,00. 893 700

COPACABANA — Compro, solução rápida, apto. com 2 salas e 2 quartos ou sala e 3 quartos. Preferência entre os postos 3 e 5 Milton Magalhães. Av. Erasmo Braga, 255 S/404. Fone: 22-6128. 12304 700

COPACABANA — Rua Siqueira Campos, 210 — Apto. 202 — Vendo magnífico apartamento, de frente, constando de 3 amplos quartos, com sala e grande salão, copa-cozinha, banheiro completo e dependências de empregada. Preço: Cr$ 1.300.000,00 sendo 50% à vista e o saldo a combinar. Ver no local e tratar à rua México, 111, sala 1.905. Tel. ... 52-9288. 14201 700

COPACABANA — No Edifício Pyramide — Rua Siqueira Campos, 288 a 290 — ponto altamente residencial, com frente para bela praça, farto comércio e pontos iniciais de várias linhas de lotação, oferecemos os ultimos apartamentos de vestíbulo, sala-quarto com armário embutido, pequena cozinha e banheiro, a partir de apenas Cr$ 205.000,00, com somente Cr$ 12.500,00 de sinal, e o restante em suaves prestações, de acôrdo com o término de construção de cada fase da obra. Um negócio que vale a pena fazer, pois oferece garantia de realização e grande margem de valorização. Propriedade, incorporação e vendas: IMOBILIARIA "LIF" LTDA. — Av. N. S. Copacabana, 661 — 2.º andar — Tel. 37-4635, onde se atende diàriamente, inclusive domingos, até às 8 da noite, e, no Centro: Av. Rio Branco, 185 — 2.º andar — sala 209. Tel.: 52-9807. No local, hoje até às 8 da noite.

COPACABANA — VENDE-SE apartamento 1ª locação, constando de: Sala, 3 quartos, banheiro verde com louças Tayfords. Cozinha ampla, dependencias de empregada e uma grande área com Cerâmica São Caetano, vista deslumbrante para o mar. — Tratar pelo telefone 43-8234. 34959 700

PRONTA ENTREGA — Vende-se luxuoso apto. todo pintado a óleo, and. alto, de frente com bela parte social composta de sala de jantar, living abrangendo 3 salas, conjugados, jardim inverno, 2 quartos, 2 banheiros sociais, copa, cozinha com box para geladeira, dep. emp. e garage. Muitos armários embutidos, sendo o apto. finamente decorado com tôdas as peças claras e arejadas. Rua transversal próximo à Cinelândia de Copacabana. Nunca faltou água. Preço .. Cr$ 1.480.000,00 com 280 mil cruzeiros fin. e o restante, 50 por cento à vista e 50 por cento fácil. Inf. Sr. QUEIROZ — 45-7399. 16118 700

COPACABANA — Vende-se à Rua Barata Ribeiro 551, aptos. em construção, 1 por andar, com entr., salão 31 m2, varanda, 3 quartos, 2 banh., copa-cozinha e dep. empr. Preço Cr$ 1.600.000,00 com 40% fin. em 5 anos. Tel.: 57-5994. 23208 700

Apartamentos confortaveis e de fino gosto

2 salas, vestibulo, 2 ou 3 quartos, armarios embutidos, dois banheiros, grande e espaçosa cozinha, grande area de serviço, lavanderia, dependencias de empregado, etc.

LUXO E CONFORTO

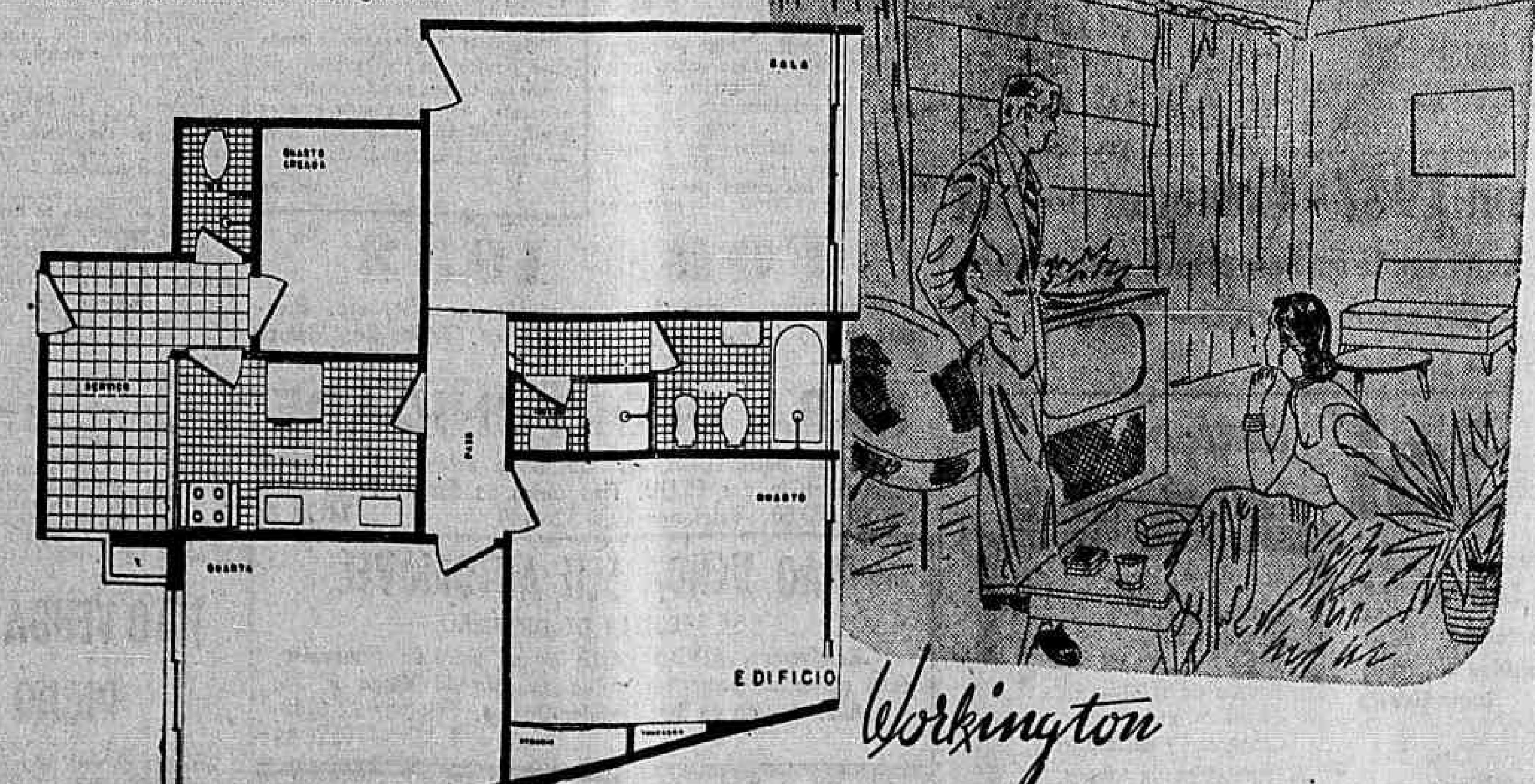

PREÇO: a partir de Cr$ 790.000,00

CONDIÇÕES: Sinal de Cr$ 125.000,00 e o restante com grande facilidade de pagamento, sem juros.

Rua Marquês de Abrantes, 118 entre os dois elegantes bairros Flamengo e Botafogo. Junto do melhor comércio, dos principais colégios e cinemas, desses dois bairros, Construido sôbre pilotis e com garagem subterranea.

EMPREENDIMENTOS IMOBILIÁRIOS PANAMÉ SOC. LTDA.

SEDE PROPRIA - AV. RIO BRANCO, 151 - 2º AND. - TEL.: 22-1960

INCORPORAÇÕES CONSTRUÇÕES

IMPORTANTE: A PANAMÉ entrega o apartamento em nome do comprador sem mais despesas

Atende-se tambem no local das 8 às 22 horas, inclusive aos domingos.

COMPRA E VENDA DE PRÉDIOS E TERRENOS

COPACABANA — Rua Pompeu Loureiro 32 — Vendemos apartamentos para entrega em 90 dias, constando de 2 salas, 4 dormitórios, 2 banheiros sociais, copa, cozinha, frente e fundos — Preço a partir de Cr$ .. 1.750.000,00 — com grande financiamento — Ver no local com o sr. Murilo e tratar com a IMPERIAL à Rua S. José 90 — 11.º grupos 1104-5, fones 42-0240 e 32-9277. 21134 700

VENDE-SE — POSTO 6 — Acabados de construir os aptos 1001 — 1002 e 1003 da Rua Bulhões de Carvalho, 412, esquina com a rua Francisco Sá, de quarto e sala separados, banheiro e kitchnete. Parte à vista e parte financiada. Ver com o encarregado. Tratar à rua Bulhões de Carvalho, 619-apto. 902, das 11 às 13 horas, de 2a. a 6a. feira 19077 700

APARTAMENTOS de alto luxo, somente 1 por andar, rua Souza Lima, construção de linhas modernas sôbre pilotis c. lugar para carro, todas as peças claras de frente, composto de vestíbulo sala dupla, 3 ótimos quartos, copa-cozinha, banheiro, área, dependencias de empregada. Preço para todos os andares 800.000,00. Pagamento. Sinal 100.000,00 na promessa 100.000,00, prestações de 10.000,00. O saldo em parcelas. - Tratar tel. 26-0281. Anita Gelbert. Atendo diàriamente das 9 às 20 horas. Otimo e raro negócio. 10396 700

ATENCãO! Rara oportunidade! Vendo aptos. de alto luxo sôbre pilotis com play-ground à rua Domingos Ferreira à uma quadra da Av. Atlântica edifício Duque de Assis composto de: vestíbulo, ampla sala, jardim inverno envidraçado. 2 ótimos quartos, c. varanda, copa e cozinha, área, dep. empregada. Sinal somente: 40.000,00, na promessa 40.000,00, prestações de 6.000,00. O saldo em pequenas parcelas. - Tratar tel. 26-0281 - Anita Gelbert. Atendo diàriamente das 9 às 20 horas. Otimo negócio. 10393 700

AV. ATLANTICA — Vendo vários apartamentos grandes nessa avenida em preço a partir de Cr$ 3.200.000,00 — Informações pelos tels.: 37-8170 e 57-7914. 893 700

COPACABANA — Rua Aires Saldanha 76 — Esquina da Rua Miguel Lemos — A 30 metros da Av. Atlântica — Apartamentos todos de frente com sala e quarto separados e sala e quarto conjugados, banheiro completo com box, Kitchenet com pia e fogão de 2 bôcas com forno — Preços fixos sem qualquer reajustamento a partir de Cr$ 360.000,00, com 10% de sinal, parte facilitada e parte financiada sem juros — Incorporação de Ricardo Seabra Pinto e Cesar Seabra Rangel — Tratar diretamente com os incorporadores à SOCIEDADE IMOBILIARIA REDENTORA LTDA. à Rua Mayrink Veiga, 28 — 2.º andar — sala 7. Telef.: 43-8715 — 43-4071 — 43-9992. 12296 700

COPACABANA — Ultimos apartamentos, localização privilegiada, em centro de grande terreno, vista deslumbrante, arquitetura moderna, formando belíssimo conjunto, indevassáveis, compostos de vestíbulo, grande sala, 2 ou 3 quartos, copa-cozinha, banheiro com box, grande área de serviço com 2 tanques, quarto e banheiro de empregada com box. Rua Barão da Torre 42 (Praça General Osorio) próximo das praias de Ipanema, Arpoador e Pôsto 6. Pagamento facilitado e financiado. Informações e vendas exclusivas com EMACO LTDA. Rua da Quitanda 62 — 4.º andar — grupo 406 — fones 42-5531 e 42-8205. 86154 700

2 ANDARES com 11 Aptos. de frente cada. Otima inversão para boa renda. Incorporação a preço fixo, entre Avs. Copacabana e Av. Atlântica. Informações e venda c| MARIO A. G. LOPES, à Rua México 164, sala 111, 42-8463. 25623 700

ATENÇÃO! — Rara oportunidade! Vendo em edifício de alto luxo, sòmente 2aps. por andar, de frente, sôbre pilotis, no mais fino ponto da Rua Toneleiros, em construção, aptos. compostos de: vestíbulo, duas ótimas salas, varanda, 3 ótimos quartos, armários embutidos para rouparia, banheiro, copa, cozinha, área e dep. de empregada. Preço fixo s. reajustamento. Sinal 60.000,00; na promessa 100.000,00; na entrega, das chaves 100.000,00. - Prestações mensais de 10.000 cruzeiros. O saldo fianciado m 7 nos. Tratar diretamente tel. 26-0281 Anita Gelbert. Atendo diàriamente, das 9 às 20 horas, rua Voluntários da Pátria, 221, apto. 503. Otimo negócio. 18014 700

COPACABANA — Fantastica oferta — Em otimo ponto da Rua Silveira Martins, 145|149 — no Flamengo — o bairro mais valorizado do Rio — distante, a pé, apenas 10 minutos da Cinelandia, oferecemos, no Edificio "Alfa", apartamentos de amplo living, sala e quarto separados, banheiro, pequena cozinha, area de serviço com tanque e dependencia de empregada, a partir de apenas 210 mil cruzeiros, c| pequeno sinal e o restante em 30 suaves mensalidades. Realmente, um negocio como poucos! Incorporação e vendas: PREDIAL "MERIBEL", Ltda. Informações: Rua Gonçalves Dias, 41 — sobreloja (entrada pela loja) — Tel. 42-3513.

4 QUARTOS E 2 SALAS — De frente, lado da sombra e vista p| o mar; 2 banheiros, cozinha, dep. serviço e garage: No edif. Wellington (R. Belfort Roxo Esq. c| R. Barata Ribeiro), apto. 1001. Cr$ 2.200.000 c| facilidade e financiamento. Não tem chaves na portaria. Combinar visitas, ver documentação e tratar à Rua México 164, sala 111, c| sr. MARIO, 42-8463 e 46-1668 (res.) 25624 700

COPACABANA — Vende-se para pronta ocupação a rua Min. Viveiros de Castro 66, otimo apartamento de sala, 2 quartos, banheiro, cozinha, qto. e WC de criados, area de serviço e tanque. Ver no local e tratar com C. A. de Souza Lima a Av. Rio Branco 128 — 12.º andar sala 1.231 — Tel.: 22-6503. 28496 700

COPACABANA — Vendo apto. de frente, pronta entrega, 4 quartos, grande salão, 2 banhs. garagem e demais dependencias. Ver Rua República do Perú 239, apto. 404. Preço Cr$ 1.600.000,00. Chaves com o porteiro sr. Euzébio, demais informações: fone 52-1725. 28645 700

APARTARMENTO DE LUXO — 1 por andar, vende-se a rua Anita Garibaldi, 48 — 8.º andar, para entrega em dezembro, com 3 grandes quartos com armários, 2 salas, living, toillete, 2 banheiros sociais, copa-cozinha, dependências e garagem. Preço: Cr$ 1.950.000,00. Pagamento a vista: Cr$975.000,00 até a entrega das chaves; Cr$ 375 mil e Cr$ 600 mil financiados em 10 anos, juros de 12% T. P. Se o pagamento for efetuado em menor prazo faremos um preço excepcional. Informações com Américo Gomes Veloso. Av. Graça Aranha, 333, salas 301-2 — Tel: 22-4739. 12320 700

VENDO a rua Pompeu Loureiro 32, o apto. 1.004 com 2 salas, 4 quartos, 2 banheiros sociais, cozinha, dep. de empregada, tanque, por Cr$........ 1.500.000,00. Linda vista para a montanha. Parte financiada. Tratar a rua São José, 90, sala 2.003. Tel.: 52-3190. 12326 700

VENDO a rua República do Peru, próximo a praia apto. duplex, entrega dentro de poucos dias com sala dupla, bar, 3 quartos, 3 banheiros, copa, cozinha, área coberta com tanque, quarto de empregada. Todo pintado a oleo e numerosos armários embutidos. Preço: 2 milhões sendo Cr$ 1.240.000,00 financiados em 15 anos. Plantas e tratar visitas a rua São José, 90, sala 2.003. Tel.: 52-3190. 12324 700

COPACABANA — Compro urgente, imóveis na zona sul, casa, terreno ou apartamento. Ofertas diretamente Praça Floriano 19, s| 17 — Tel.: — 52-4477 — Cinelândia. 17257 700

COPACABANA — Vendemos ótima residência vazia, à Rua Pompeu Loureiro 35, tendo no 1.º pavimento hall em mármore de carrara, 2 ótimas salas, copa, cozinha, dispensa, lavanderia, quarto e WC. para empregados e no 2.º pavimento, 5 quartos, banheiro e 2 terraços. Preço Cr$ 2.500.000,00; sinal Cr$ 750.000,00; Cr$ 500.000,00 facilitados e Cr$ 1.250.000,00 financiados — Informações CIA. IMOBILIARIA SANTA CRUZ — Av. Graça Aranha 182 — 3.º and. — Fone: 42-6957 e 22-5111. 23017 700

APARTAMENTO - POSTO 2 — Vende-se com 2 quartos, sala, quarto de empregada, banheiro, cozinha, etc. à Rua Duvivier 21. Apto. 202. Tratar 22-5254. Preço Cr$ 850.000,00 - Facilita-seeo pagamento. 12358 700

PÔSTO 3 — COPACABANA — Vende-se apartamento à Rua Paula Freitas n.º 19, apto. 102, sôbre pilotis, com 3 quartos e uma sala grandes pintados a óleo. Preço: 1.400.000,00, sendo 300.000,00 à vista e 100 mil em 2 anos, sendo 4 parcelas de 25 mil e o restante financiado em 8 anos. Ver e tratar com o Sr. WALTER, no local. 14286 700

ATLANTICA — Cr$ 1.800.000,00. Vende-se apartº. todo frente, 3 qts., vestibulo, salão, coz. dep. emp. g. Tel.: 57-9217 NORMA.

ATLÂNTICA — Cr$ 350.000,00. Vende-se aparto, qt. vest. arm. banh. marmore, coz. sancas, florões, fundo. Tel.: 57-9217 NORMA.

ATLANTICA — Cr$ 3.500.000,00. Luxo — Vende-se com 2 frentes — hall e j. inv. marmore, 4 qts, 3 sls. 2 banhs. gde. copa e coz., garage, porta-artistica, armários, todo a óleo. Pôsto 5 — Tel. 57-9217 NORMA. 18097 700

COPACABANA — Pôsto 3 — Rua Mal. Mascarenhas de Morais, 103 junto à Praça Cardeal Arcoverde — Em suntuoso edifício sôbre pilotis e com play-ground de um apto. p. andar — Vende-se pronta entrega o último e luxuosíssimo apto. próprio p. familia de fino gôsto todo pintado a óleo com hall em mármore portão de ferro trabalhado saleta em mármore estrangeiro, salão c| 85m2 e luz indireta, grande jardim de inverno em mármore Carrara, toilete, s| de jantar c| armários, 3 grandes qtos., sendo um duplo, todos com armários trabalhados, 2 banheiros completos em côr c| armários, 2 roupeiros, copa, cozinha c| armários azulejos até o teto, água quente e fogão de luxo, grande área de serviço em azulejos e piso de cerâmica — Quarto e banheiro p| criada e garagem — Grande financiamento — Ver no local com Sr. Antonio — Tratar com Gomes Azeredo — Tel. 45-2684. 12434 700

COPACABANA — Vendemos apartamento de frente, com jardim de inverno, quarto, sala, banheiro social completo, cozinha, quarto e banheiro de empregada e área de serviço com tanque. No posto 3, em final de construção. Preço Cr$ 450.000,00 com pequeno sinal, parte no "habite-se" e o restante em 10 anos — Tratar com a ADMINISTRADORA WAISMAN LTDA. — Av. N. S. Copacabana, 664 — Loja 22 — Tel. 37-3963 (Galeria Menescal) — Diariamente, inclusive domingos, até às 20 horas. Centro — Quitanda 30 — 3.º andar — Sala 305 — Tel. 52-7066. 38657 700

COPACABANA — Vendemos lindo apto. de frente, novo, no magestoso Ed. Manchester a R. Santa Clara, 174, apto. 1011 — com quarto e sala, saleta indep., banh. em côr, cozinha, tanque. Luxo. Preço: Cr$ .. 450.000,00 sendo 250 mil de entrada e o rest. em 5 anos. Ver no local e tratar com a IMOBILIARIA OMO LTDA. à Av. N. S. de Copacabana, 1150, gr. 303 — tel. 27-0056 das 8 as 20 hs. incl. domingos. 18098 700

POSTO 5 — Cr$ 1.300.000,00. Vende-se apto. 3 qts., arms., 2 gdes. slas. c j. inv. envidraçado, banh. côr, coz. dep. emp. garage. Tel.: ...... 57-9217 NORMA

POSTO 6 — Cr$ 1.650.000,00. Vende-se 3 qts. 3 sls. 2 bs. copa, coz. dep. emp. todo atapetado; a óleo, um por andar, j. inv., var. Cr$ .... 500.000,00 fin. 15 anos. 57-9217 NORMA. 87578 700

COPACABANA — Vendo grande e luxuoso apartamento de frente, entre Av. Copacabana e Av. Atlântica, perto do Palace Hotel, com 2 salões, 3 grandes quartos, 3 banheiros, rouparia, grande cozinha, depend. empregadas e garagem. Tôdas as peças têm lindos armários embutidos com iluminação fria. Preço de ocasião, 3 milhões de cruzeiros com financiamento. Tratar com o Sr. GUIMARÃES. Fones: 25-5447 e 22-9543. 18083 700

COPACABANA — Se deseja possuir uma linda casa dotada de conforto por preço barato e cond. vantajosas, telefone para Sr. GUIMARAES. Fones: 25-5447 e 22-9543. 18084 700

VENDO — apto. de luxo, construção da Canadá, constando de 2 salas, 3 quartos, 3 c| armários embutidos, 2 banheiros sociais, e demais dependências inclusive garage. Preço: — Cr$ 1.800.000,00 sendo 1.000.000,00 à vista e o restante à combinar. Ver a Rua Dias da Rocha n.º 60, c| o Snr. BENICIO (porteiro) e tratar c| MARCO pelo Tel. 46-2479 diàriamente. 18053 700

COPACABANA — Vendemos na rua Constante Ramos, 78 apto. de frente — novo — 1.ª locação, no trecho entre Copacabana e Atlântica, constando de 1 salão, 3 dormitórios, 2 banheiros, dependências e garagem. 500 à vista e o saldo em 7 anos. Ver no local com o nosso corretor Fernando e tratar com a IMOBILIÁRIA IMPERIAL à rua São José, 90-11.º — Grupo 1104/5. Fone: 42-0240 e 32-9277. 10622 700

COPACABANA - -(70% financiados). Vende-se apto. grande luxo, 2 salões c. pisos em marmore, escritório, 5 quartos, 2 garagens, etc Preço: Cr$ 5.300.000,00. 8.º andar, frente para Av. Copacabana. Ver à R. Inhangá, 45, com o porteiro João Gustavo e tratar c. Dr. Lauro, das 15 às 18 horas pelo tel. 23-0311. 10550 700

COPACABANA — Vendemos apt. à rua Pompeu Loureiro, pronto, 2 salas, 3 quartos, varanda envidraçada e demais dependências. J. de inv. e garagem. Preço Cr$ 1.450.000,00. Eventualmente aceita pagamento pelas Caixas. Tratar: PRINCE CORRETORA IMOBILIÁRIA S/A. Rua Assembléia, 104 — S/311. Tels. 42-3196 e .. 22-6599. 86160 700

COPACABANA — 630 mil cruzeiros. Com parte financ. P. 4, vendo apto. frente, sala, 2 qts. (sendo 1 pequeno), banh. e cozinha ampla. Ver hoje c. Sr. Alvaro das 15 às 17 horas na portaria da rua Raimundo Correa, 20, inf. 42-3265. 10540 700

COPACABANA — Pôsto 5. Vende-se apto. de luxo de frente em Ed. novo, c. 2 salas, c. 50m2 cada, 4 qtos., 2 banheiros, cozinha ampla, 2 áreas c. tanque, ? dep. de empregada, grande terraço (servindo para recepção) e garagem. Preço Cr$ .... 3.000.000,00 c. parte financiado. Aceita-se proposta pagamento à avista. Não aceito intermediários. Fone: — 42-9178 sr. Vieira. 28716 700

AV. N. S. COPACABANA, 391, apto. 501 frente e 502, novos, 2 por andar, com 3 quartos, sala, jardim de inverno, saleta, banheiro em côr, com box, amplo armário embutido, área azulejada e dependencias. Vendem-se com 60% financiado e entrada facilitada. Chaves com o porteiro. Tratar com o proprietário, dias úteis, pelos telefones 23-2336 e 43-1833, das 9 às 12 e das 16 às 18 horas. 10558 700

APARTAMENTO — Posto 2/3. Vende-se, sala e quarto separados, área, banheiro completo, pequena cozinha, c. lugar para geladeira. Edifício junto à praia, a ser entregues outubro, com grande salão e play-ground, no terraço. Preço Cr$ 500.000,00 sendo 250 mil de sinal e o resto a combinar. Negócio direto. — Informações telefone 26-9345, das 8 às 10 horas. 11704 700

VENDE-SE — Siqueira Campos, 210, apto. 503 com 3 q., 2 s. sancas, portão de ferro, peças amplas, tendo 2 areas grandes, etc. Preço Cr$.... 1.380.000,00, 50% à vista e o resto a combinar. Chaves com o porteiro, tratar tel. 27-8966. 33043 700

COPACABANA — Apto. de frente, vasio, quarto, sala, banheiro e cozinha. Pôsto 5. 370.000,00 com financiamento. Tel. 27-9270. 18067 700

LOJAS À RUA RAIMUNDO CORREIA, mtº. próx. à "CASA SLOPER" c| 95 m2. sem colunas! Vendo p| 3 milhões. Pagamento em 52 meses! Inf. à Rua Raimundo Correia 9. Tel. 57-5771, e 57-6373 c| CARVALHO ROCHA. 18090 700

COPACABANA — Vendo Cr$ .. 2.000.000,00, no Pôsto 6 terreno medindo 12x40, pronto para construir facilito 50%, zona 8 pavs. Theophilo da Silva Graça. Av. Rio Branco 185-3.º S/310. Tel. 42-6366. 34390 700

COPACABANA — ESTE TEM O QUE OS OUTROS NÃO TEM — Quarto e WC de empregada, área de serviço com tanque, sala de 15 m2, jardim de inverno envidraçado, quarto, banheiro completo e cozinha de verdade. — NESTAS EXCEPCIONAIS CONDIÇÕES: Sinal: Cr$ 10.000,00; na escritura: Cr$ 35.000,00 1 ano após Cr$ 35.000,00. O restante contra a conclusão da obra e 40% financiado em prestações de .... Cr$ 4.000,00 após a entrega das chaves. CONSORCIO BRASILEIRO DE IMOVEIS - Rua do Carmo, 17, 2º andar, tels. 52-8310 e 52-8317. 86920 700

COPACABANA — Vendemos à Rua Domingos Ferreira, 149 — de frente, apto. de 1 salão, 3 dormitorios, varanda social, banheiro, dependencias e garage. Entrega imediata — Preço Cr$ 1.100.000,00 com Cr$ .... 450.000,00 em 3 anos. Ver no local com nosso corretor sr. Remy e tratar com a IMPERIAL à Rua S. José, 90 11.º, grupos 1104-5 — fones 42-0240 e 32-9277. 12465 700

COPACABANA — Xavier da Silveira — Edificio de luxo em pilotis, 2 por andar — vendemos apto. de fundos, novo, de 2 salas, 3 quartos, com armarios, banheiro em cor com box, coz. dep. empreg. área de serviço e garage — Cr$ 1.550.000,00 financ. em 5 anos. Tratar com PENNSYLVANIA — Setor de Corretagem de Imóveis — Rua México 111 — grupo 504. 12456 700

COPACABANA — Vendemos apto. de frente, em acabamento final, de sala, 2 quartos, banheiro coz. área com tanque e dep. de empreg. à Rua Miguel Lemos, 124 apto. 701 — Preço Cr$ 600.000,00 à vista. Vendas exclusivas com PENNSYLVANIA — Setor de Corretagem de Imoveis à Rua México 111 — grupo 504. 12455 700

COPACABANA — Vende-se à rua Barata Ribeiro apartamentos de grande luxo, em início de construção com living de 25 m2., j. de inverno, 3 dormitórios de 16 m2. aproximadamente, sendo 2 com varanda, banheiro em cor, copa, cozinha, área com tanque, quarto e W.C. de empregada — 690.000,00 com apenas .. 30.000,00 de sinal — parte facilitada e o restante em prestações s|juros a começar em 1.º de janeiro. Plantas, vendas e detalhes dr. MILTON BASTOS — Rua México 111 — gr. 907 — Tel. 22-2529. 10562 700

COPACABANA — Vendo em rua transversal, em frente ao Cine Metro, ótimo apto. acabado de construir, tendo 2 quartos, sala, jardim de inverno, dependencias gerais e de empregada e área de serviço. Preço 750.000,00 financio 200 mil cruzeiros em 5 anos — Inf. com o sr. JOHN R. AMARAL SCHAEFER — Av. Nilo Peçanha 26 — S. 1112. 52-9225. 12468 700

COPACABANA — Vendo na Av. N. S. Copacabana e ruas transversais para entrega imediata, salas para instalações comerciais e apartamentos pequenos. Telefone: — 32-6651. 18055 700

COPACABANA — Permuta-se apartº. luxo c| 3 sal., 3 quartos, escritório (peças amplas), dependências, garage situado à R. Constante Ramos, por casa nos bairros Botafogo, Urca, Peixoto, Ipanema, mesmo de um só pavimento, recebendo ou pagando diferença na base de Cr$ .. 2.500.000,00. Tratar c| o proprietário tel. 37-0256 hoje ou depois de 2a. feira. 18061 700

COPACABANA — Vendo aparts. Leopoldo Miguez — Sala — 2 quar. dep. — Peças claras. Toneleiros — apar. por andar — Sala — 3 quar — Negócio raro, sem intermed. Domingos Ferreira. 2 salas — 3 quar. 2 bah social — 2 quar. de empr. Garage — Visitas em hora marcada. Telefone: 37-1142 CAVADA. 18075 700

COPACABANA — Pôsto 6 — Vendo esplêndido apart. 3 salões formando conjunto de 16 x 4,50, saleta de música, 3 grandes quartos c| armários embutidos (um c| banheiro privativo), tôdas essa peças de frente, 2 banheiros, chapelaria, rouparia, dois quartos de criados, cozinha, copa, área com tanque — Garage no nivel da rua. Frente p| Rainha Elizabeth, maravilhosa vista p| Arpoador, do qual dista 60 metros. Pode ser transformado em 2 salões e 4 quartos. Entrega imediata. — Cr$ 2.300.000,00. 50 por cento a vista e 50 por cento em 1 ano. DR. PAULO, Av. Rio Branco 108, s| 1803, tel.: 52-9470 e 42-6898, de 14 às 17 horas. Não aceito intermediários. 12401 700

APTO.º — Av. Copacabana esq. Sá Ferreira 11.º and. de frente entrega imediata tendo: 2 salas, varanda, 4 qtos. 2 banh. sala de almoço, boa cozinha, área, 2 qts de criados, garage, outras dependências. Preço Cr$ .... 2.700.000,00. Tratar c/MALAQUIAS ROCHA rua 7 de Setembro 65 sala 21 Tel.: 42-6279. 29891 700

COPACABANA — Vende-se um apartamento, quarto e sala separados, ótima varanda descoberta para a avenida. Tratar Av. Copacabana, 227, 13.º andar, ap. 4. Preço: 550.000,00. Marcar hora tel 57-7300. 14201 700

TERRENO COPACABANA VAZIO! — Vendo (Pôsto 5) — Frente 20 metros! — LIMA LEAL — Tels.: 47-4455 e 27-1818. Também vendo 11x30 — 12x40 — 15x40. Rua Miguel Lemos, 44 — 6.º 14303 700

COPACABANA — Vende-se apto. novo, vazio, quarto e sala separados, jardim de inverno, coz. pequena e banh. Preço 520 contos. Tel.: 27-4003 ou à tarde 52-7614. 22058 700

COPACABANA — Pôsto 4 — Rua Domingos Ferreira, 130, apto. 903, de frente — Vendo a poucos metros da praia, quase esquina de Sta. Clara, tendo varanda, 3 quartos, sala, jardim de inverno, banheiro, cozinha, área com tanque e dependências de empregada. Ver no local com o encarregado da obra e tratar diretamente com o construtor RODOLPHO DE PAOLI — Av. Rio Branco, 151 — Grupo 1612 — Tels.: 52-6213 e 32-3635. N. B. — Entrega até o fim dêste ano.

COPACABANA — Pôsto 3 — Raríssima oportunidade — Vendo aparts. ainda não habitados, para entrega imediata, com sala (5,40 x 3,10) quarto (5,40 x 3) completamente separados, saleta, banheiro completo e cozinha com fogão de 3 bôcas e forno. Todos de frente com belíssima vista. (alguns para o mar). Local muito tranqüilo e com ótimo clima. Preço Cr$ 400.000,00 à 430.000,00. Otimo negócio para moradia, renda e revenda. Inf. e vendas exclusivas com J. C. ARAGÃO — Av. Rio Branco, 151 — Grupo 1612 — Tel.: 52-6213.

COPACABANA — Pôsto 3 — Vendo aptos., de sala e quarto (divisão de meia parede), banheiro, cozinha, área c| tanque, claros, com peças amplas à Av. N. S. Copacabana, 371, no 9.º pavimento, de frente. Preço Cr$ .... 370.000,00. Alugados em fim do contrato. Tratar diretamente com J. C. ARAGÃO — Av. Rio Branco, 151 — Grupo 1612 — Tel.: 52-6213.

COPACABANA — Pôsto 2 — Vendo em início de construção, à Rua Barata Ribeiro, 160, quase em frente à Rua Duvivier, apartos. de sala, jardim de inverno, quarto, separado, toillete, banheiro, cozinha com fogão de 4 bôcas e lugar para geladeira, área de serviço com tanque, quarto e WC. de empregada. Preço Cr$ .... 550.000,00 sem reajustamento, com Cr$ 500.000,00 financiados, em 8 anos a partir do sinal. Incorporação e vendas diretas no escritório de RODOLPHO DE PAOLI — Av. Rio Branco, 151 — Grupo 1612 — Tel.: 52-6213. 84883 700

COPACABANA — Rua Paula Freitas — Vendo otimos apartamentos para entrega em outubro proximo, constando de quarto e sala separados, banheiro e cozinha. Preço a partir de Cr$ 420.000,00 com parte a vista e parte financiada — Maiores detalhes pelo tel. 52-9288 ou à Rua México 111 sala 1905. 10620 700

R. BARÃO IPANEMA — Apto. novo frente, com vestibulo, sala com jardim inv. quarto separado, banheiro em cor, peq. cozinha. P 420 mil c. sinal 300 mil, restante prest. mensais 2.500,00 — Não aceito caixa — Tratar sem intermediarios tel. 43-3090. 11760 700

RUA STA. CLARA, 154 — Apto. 801 — Vendo c| sala, 3 quartos, 2 banheiros sociais, copa, cozinha e dep. de emp. Preço Cr$ 1.350.000,00 a vista — Aceito financiamento de Institutos ou Caixas — Ver no local com o zelador e tratar com TAVARES-IMOVEIS — Av. 13 de Maio, 37 — 4.º andar — S| 2 — Tel.: 52-7068. 21382 700

OPORTUNIDADE UNICA EM COPACABANA — Vende-se um maravilhoso apto. com 3 qtos., 2 salas, copa-cozinha, banh. com box em côr, um por andar em ótima rua por preço de excep. ocasião 500.000,00 de entrada o restante a combinar a longo prazo. Visitas e mais informes pelo tel.: 27-4141. 11006 700

COPACABANA — Av. Rainha Elizabeth, Edifício Ipacarahy — Apto. de luxo — um por andar. 4 quartos, 2 salas, 2 banheiros, demais dependências — Cr$ 2.500.000,00 — Parte financiada. Informações ESCRITÓRIO JOÃO MENEZES — Rua da Quitanda n.º 30 — S| 905 — Tel.: 52-4999 — Das 8 às 15 hs. 11718 700

VENDE-SE — 1 apartamento com 3 quartos, 2 salas, e demais dependências — Copacabana — Tratar à Rua 13 de Maio, sala 418 — Tel.: 42-9429 — Sr. ASSOLIE. 15080 700

AV. ATLANTICA 416 — Vendem-se magníficos e amplos aptos. prontos, novos, em edifício grande luxo sôbre pilotis. Area de construção 158 m2. cada apto, que tem frente para duas ruas; constando de grande salão, 46 m2. frente, p. Av. Atlântica, deslumbrante vista panorâmica para o mar, 3 quartos de frente para rua Gustavo Sampaio, copa, área de serviço com tanque e dependências para empregada, 4 armários embutidos, persiana paramount, ferragens de luxo, pintura a óleo, etc. 2 antenas privativas para rádio e televisão. Dois aptos. por andar, disponíveis em andares altos e médios — Preço a partir de Cr$ 2.000.000,00 50 por cento à vista e saldo financ. em 3 anos. Ver no local diàriamente, exceto domingo entre 8 e 16 horas, com o sr. CAMPELLO e tratar pelo tel.: 32-1698. 18693 700

COP. — Pôsto 6 — Compro ap. urgente, dou de ent. 400.000,00 — Peças desejadas, qto. e sala sep., banheiro comp. boa cozinha, se possível área c| tanq. e depend. p| empregada — Só serve negócio direto, porque é p| servir um cliente de nosso escritório. N. B. dependendo do preço poderá ser pago todo a vista. Ofer. para a Organização "ORTECOL" de Indústria Comércio e Imóveis Ltda. Av. Almte. Barroso 91 — 11.º — Grupos 1.106|7 — Tel.: 42-1853. 28750 700

COMPRAMOS apto. quarto e sala separados, cozinha, banheiro e demais dependências no Pôsto 5 ou imediações em final de construção. Tratar rua 1.º Março n. 7 — 10.º — s| 1001 — Tel.: 43-1314 depois das 15 hs. 28752 700

AV. ATLANTICA — Vende-se apartamento, frente, 2.º andar, 2 salas, 3 quartos, banheiro-box, cozinha, quarto, WC. empregada, área, tanque e garage — Preço um milhão. R. México 158 — s| 602 — JOÃO MAGON — 42-8303. 10561 700

APARTAMENTO — Vende-se à rua Guimarães Natal, 23 apto. 203 para entrega imediata, com sala, varanda, 3 ótimos quartos com armários, banheiro social, cozinha, área com tanque e dep. de empregado. Preço Cr$ 950.000,00 com Cr$ 500.000,00 à vista e o restante em 2 anos. Ver no local com nossa corretora D. SARAH e tratar na "EMCOFE" à rua Francisco Serrador, 90 s| 1202. 86242 700

COPACABANA — Vendemos apartamento acabado de construir de frente no 6.º pavimento — composto de quarto e sala separados, vestíbulo, jardim de inverno, banheiro, cozinha, quarto e banheiro de empregada — Rua extremamente residencial. Grande parte financiada em 5 anos — Detalhes e informações com a Administradora Waisman Ltda. — Av. N. S. Copacabana 664 — Loja 22 — Galeria Menescal — Tel. 37-3963, onde se atende diariamente inclusive domingos, até as 20 horas. No centro — Quitanda 30 — 3.º andar. Sala 305 — Tel. 52-7066. 28658 700

COPACABANA — Pôsto 2 — Vende-se apto. de luxo de frente, todo atapetado, com lustres de cristais, sancas, em tôdas as peças, compsto de 2 salas conjugadas, 2 quartos, banheiro completo, cozinha com armários e local proprio para geladeira, área envidraçada, bom quarto de empregada e W.C. Preço 900.000,00 sendo 450.000,00 de entrada e o restante financiado em 5 anos, com mensalidades de 10.010,00 — Marcar visitas pelo telefone 37-3906 com LUIZ EDUARDO. 11747 700

APTO. COPACABANA — Não perca esta oportunidade — Vendo com 2 amplos quartos, sala, banheiro completo, cozinha, deps. empreg. Por apenas 600 mil cruzeiros. Sendo 300 mil de entrada e 300 mil em um único pagamento de 3 a 5 anos. Sito R. Djalma Ulrich 316 — apto. 103 — Tratar R. do Carmo 38 — S. 403-404 — SERGIO CASTRO — 52-9089. 11751 700

COPACABANA — Espantosa oferta — Continuando em sua sensacional série de lançamentos, a preços super-econômicos, a Predial Waisman, Ltda., apresenta agora o Edifício "Marco César", na Rua Bulhões de Carvalho, 489 — Pôsto 5, lado da sombra, onde oferece apartamentos — todos de frente — de vestíbulo, grande sala com jardim de inverno, 2 quartos (1 com jardim de inverno), banheiro completo com "box", ampla cozinha, área de serviço com tanque, e quarto e banheiro de empregada, a partir de apenas Cr$ 505.000,00, com pequeno sinal, parte de acôrdo com o andamento da obra, e o restante em 30 módicos pagamentos. Construção sôbre "pilotis". Informações e vendas: ADMINISTRADORA WAISMAN, LTDA. — Av. N. S. Copacabana, 664 — Loja 22 (Galeria Menescal) — tel. 37-3963, onde atendemos até às 8 da noite, e no Centro: Rua da Quitanda, 30 — 3.º andar — sala 305 — tel. 52-7066. No local, diàriamente até às 18 horas. 25582 700

COPACABANA — Vende-se otimo apartamento de sala, 2 quartos, banheiro, cozinha, quarto e WC de empregada. Ver na Rua Siqueira Campos, 33, apt. 903, com o porteiro Sr. Helio. Informações no Banco Auxiliar da Produção S. A., na Trav. Ouvidor, 12. Tel.: 52-2220. 11451 700

COPACABANA — Apto. 302 da rua Paula Freitas n.º 44. Vendo para entrega dentro de 20 dias, com saleta, 2 salas, 3 quartos com armários embutidos, 2 banheiros, cozinha, deps. de empregada e área de serviço com tanque de mármore, possui garagem. Prédio de 12 pavs. com pilotis, com 2 aptos. por andar. Preço: Cr$ .. 1.250.000,00 com 650 mil de entrada e o rest. financiados em 5 anos. Inf. diretamente com a firma construtora e vendedora ARY C. R. DE BRITTO, com FRANCISCO TORRES, 42-1798 ou ... 52-4432. 21224 700

COPACABANA — Posto 5 — Vende-se apartamento ricamente mobiliado — decorado com passadeiras e lustres de cristal só vende-se mobiliado com seguintes peças: 3 grandes quartos sendo um duplo — um grande salão jantar e estar, banheiro de côr, varanda envidraçada, tôdas as peças são de frente, garagem copa-cozinha com armários americanos, dependências de empregadas. Preço unico um mil e oitocentos contos, não se trata com intermediários. Ver à Rua Miguel Lemos 106 apt. 302 das 9 ao meio-dia. Tratar pelo telefone 37-5955. 19079 700

RODOLFO DANTAS — Junto à praia vendo amplo apto. frente, com 2 salas, 4 quartos, escritório, 2 banheiros, sendo 1 marmore, copa, cozinha, etc. e garage — Preço Cr$ 3.000.000,00 c| facilidades — Inform. 32-9206 — VIEIRA MATTOS. 10597 700

RUA RAUL POMPEIA — Vendo apto. luxo, 1 por andar, 1a. locação pintado a óleo, sob pilotis com hall, 2 salas, 3 quartos, com arm. embutidos, 2 banheiros em cor etc. Preço Cr$ .. 2.100.000,00 — Inform. 32-9206 — VIEIRA MATTOS. 10396 700

RUA SOUZA LIMA — Vendo otimo apto. frente pintado a oleo com hall, 2 salas, 3 quartos, etc. — Preço Cr$ 1.300.000,00 ent. Cr$ 600.000,00 — Cr$ 250.000,00 em 12 anos e o rest. em 5 anos — Inf. 32-9206 — VIEIRA MATTOS. 10604 700

A RUA SIQUEIRA CAMPOS — Vende-se magnifico apto. de frente, pintado a óleo, composto de hall duas grandes salas, jardim de inverno, 3 amplos quartos, banheiro, copa, cozinha, área e dependencias completas para empregada — 1.300.000 cruzeiros com 50 por cento financiados em 5 anos. Tel. 57-3360.

A RUA REPUBLICA DO PERU 73 junto a Av. Atlântica, frente, 1a. locação, composto de hall, 2 salas, jardim de inverno, 2 quartos, banheiro em cor, cozinha, área dependencias para empregada e garagem — Cr$ .. 1.000.000,00 — Tel. 57-3360.

COPACABANA — Pôsto 4 — Vende-se magnifico apto. primeira locação elevador privativo, composto de hall, 2 grandes salas, jardim de inverno, 3 amplos quartos, banheiro em cor, cozinha, área dependencias para empregada e garagem. Cr$ 600.000,00 de entrada e o restante financiado em 5 anos. Fone 57-3360. 18714 700

APTO. COPACABANA — Grande oportunidade — Vendo com 3 amplos quartos (15 m2 cada), salão, saleta, j. inverno, banheiro em cor, ampla coz. área com tanque, deps. empreg. Alto luxo. Pintado a óleo com lustres de cristal, e prata portuguêsa — A Ladeira dos Tabajaras 94 apto. 601 — Preço 1 milhão de cruzeiros. Sendo 500 mil de entrada e 500 mil em um único pagamento no fim de 3 anos, pagando juros de 1 por cento ao mês trimestralmente. — Tratar R. do Carmo 38 — S. 403-404 — SERGIO CASTRO — 52-9089. 11750 700

POSTO 3 — Próximo a praia. 2 por andar com 1 sala, 3 quartos, banheiro social, espaçosa cozinha, área com tanque e dependências de empregada. Cr$ 450.000,00 de entrada e Cr$ 300.000,00 financiados em 20 anos pela Caixa Econômica. Chaves com o sr. ALBERTO das 8 às 11,30. Telefone: 27-5067. 18079 700

COPACABANA — Vendem-se apart. de 2 salas, saleta etc. em edifício comercial, serve para moradia ou para comércio, preço 380 mil cruz. Com a parte financiada. Av. Copacabana 583 apto. 815. Tratar no local. Tel. 37-8022. 18095 700

COPACABANA — POSTO 3 — Vendemos excelente apartamento, pronto, com 3 quartos, 2 salas, mais 1 trução recente, magnifico acabamento para ser habitado, em ed. de cons- quarto ou biblioteca, 2 banheiros nobres, boa cozinha, quarto e banheiro para empregada e área de serviço coberta, com tanque ladrilhado e armários — Pinturas a óleo, sancas e florões em gesso — 2 garagens, 174 m2 de área de construção — Preço a vista — Cr$ 1.700.000,00, podendo facilitar 500 mil por 1 ou 2 anos, com juros a combinar — Pode ser visto a Rua Inhangá 39 — apto. 101 — chaves com o sr. CLOVIS, porteiro, e tratar exclusivamente com a CONSTRUTORA SANTA CLARA LTDA. — à Rua São José n.º 50 — 9.º andar — Telefone 52-1596. 13418 700

COPACABANA - Rua Constante Ramos - -Vende-se ótimo apto. de frente, andar médio, recentemente terminado com 3 quartos, sala, demais dependências, inclusive vaga de garagem do condominio - -Venda direta com o proprietário. Tel. 47-7988. 23020 700

APTO. luxo um por andar no final da construção com quatro quartos, 2 salões, 2 banheiros de côr, garagem, com linda vista para o mar no 11.º andar rua Figueiredo Magalhães 5. Preço Cr$ 2.500.000,00 a combinar. Inf. Tel. 27-7384. 831 700

APARTAMENTOS — Vendem-se à Av. Copacabana, próximo ao Lido, em início de construção, constando de sala e quarto separados, cozinha, banheiro e área de serviço com dependências de empregados. Preços a partir de Cr$ 410.000,00 com Cr$ ... 20.000,00 de sinal: plantas e mais detalhes exclusivamente na "EMCOFE" à rua Francisco Serrador, 90 — sala 1.202 ou à noite pelo telefone: 28-5489.

COPACABANA — Av. N. S. de Copacabana, 1378 apt. 201 de frente. Vendemos com 3 quartos, sala dupla, 2 varandas, banheiro, cozinha, dep. de empregado e área com tanque. Tôdas as peças principais são de frente, com sancas e florões. Preço Cr$ 1.600.000,00 sendo Cr$ 800.000,00 facilitados e Cr$ 800.000,00 em 8 anos. Ver no local e tratar exclusivamente na "EMCOFE" Rua Francisco Serrador, 90 Grupo 1.202 Cinelândia.

COPACABANA — Vendemos na Rua Raul Pompéia, 152 apto. 503 de frente, com varanda, quarto e sala separados, banheiro e cozinha, pelo preço de Cr$ 520.000,00 todo mobiliado e atapetado; vazio, sendo Cr$ ... 170 mil à vista em 6 meses e o restante em 5 anos. Ver no local das 14 às 18 horas com Dona Zuleika e tratar na "EMCOFE" à rua Francisco Serrador 90 Grupo 1.202 — Cinelândia — Mais informações depois das 18 horas pelo telefone 34-5383.

COPACABANA — Av. Atlântica 4.066 apto. 802. Vendemos apto. de fundos, vazio, c/hall, sala, 2 grandes quartos, cozinha, banheiro e dependências de empregados, varandas e garage. Preço: Cr$ 900 mil cruzeiros sendo 400 mil à vista e 500 mil em 5 anos. Procurar o sr. Chagas na portaria e tratar na "EMCOFE" à rua Francisco Serrador 90 Grupo 1.202 — Cinelândia. 86957 700

COPACABANA — Edifício Porto Rico — Rua Barata Ribeiro esq. de Figueiredo Magalhães — Vendemos em construção magníficos apartamentos de sala, quarto, (separados), banheiro, cozinha, quarto e W.C. para empregadas área de serviço com tanque — e de vestíbulo, sala, quarto (separados), banheiro, cozinha e W.C. para empregada. Todos de frente — lado da sombra. Plantas e informações na PLANIL (Direção de LEFEVRE — SAAD) Centro: Av. Erasmo Braga, 277 — 9.º andar. Tel.: 22-9641, 42-0470 e 22-6670 ou Copacabana: Rua Barata Ribeiro, 354 esquina de Hilário de Gouveia (loja aberta das 10 às 22 horas diàriamente inclusive domingos e feriados). 86956 700

COPACABANA - -Compra-se apartamento de 1 sala e 2 quartos etc. Andar até 5º pavimento, com entrada de Cr$ 300.000,00 e o restante financiado. Ofertas pelo telefone.... 57-0620. 14188 700

COMPRO - -apartamento pronto, de quarto e sala separados, em Copacabana ou Ipanema, com financiamento para pagamento integral, dentro de cinco (5) meses. Telefonar para sr. Bastos (37-4280) até às 11 horas da manhã. 12425 700

Flamengo

FLAMENGO — Vendo pronta entrega ótimo apto. vestíbulo, hall, 2 salas, 3 quartos, quarto de banho, área de serviço, dep. empregada, 1 por andar, garagem — Praia do Flamengo — Tratar na Av. Copacabana, 202 — 1.º andar — Tel.: 57-0638 sr. OLIVEIRA ALVIM. 28728 900

FLAMENGO — Oportunidade — Vendemos excelente apartamento em edifício com a construção a ser iniciada em agôsto próximo, com as seguintes peças: vestíbulo, sala quarto (separados), banheiro completo, cozinha, área com tanque e banheiro de empregada — Preço Cr$ 325.000,00 com Cr$ 100.000,00 de sinal, parte a combinar e o restante em prestações mensais — Tratar com a IMOBILIARIA LIF LTDA. — Av. N. S. de Copacabana 661 — 2.º andar — Tel. .. 37-4635 — onde atendemos diariamente até às 20 horas, inclusive domingos — Centro: Av Rio Branco 185 — 2.º andar — sala 209 — Tel. 52-9807. 29317 900

SENADOR VERGUEIRO 198. Vendo em término de construção o apt, 1.101, ocupando tôda frente do terreno, 2 salas, 4 quartos, 2 banheiros sociais com azulejo em côr, amplo quarto de empregada, água quente na cozinha e chuveiro de empregada, área azulejada, play-ground, vaga para um carro, acabamento de luxo. Preço Cr$ 1.450.000,00. Sendo 50% à vista e 50 por cento facilitado num ano. Informações diretamente com o proprietário 37-9353. Vendo também, o 303, sala 2 quartos, cosinha, quarto de banho etc. Construção de Brandão Magalhães 29247 900

APARTAMENTO PRONTO — À rua Senador Vergueiro, 81, ótimo apartamento em andar alto (de fundos) constando de: Hall, 2 salas, 3 quartos, banheiro completo em côr, cozinha, quarto e dep. de empregada, garagem. (Ver o apartamento 803 chaves c/encarregado). Preço Cr$ 1.470.000,00 com parte financiada em 5 anos. CIVIA — Trav. do Ouvidor, 17 — (Sec. de Vendas, 2.º andar.) Tel.: * 52-8166 de 8,30 às 18,00 horas. 86244 900

FLAMENGO — Vendemos belíssimo apto., ocupando todo andar, galeria, sala de jantar, living, j. inv., 5 quartos sendo 1 duplo, 2 ban. em côr, arm. emb., copa-cozinha, quarto e banh. empregada, 2 vagas na garagem. Preço Cr$ 3.000.000,00 a combinar. Tratar: PRINCE CORRETORA IMOBILIÁRIA S/A. Rua Assembléia, 104 — S/311. Tels. 42-3196 e 22-6599.

AV. RUI BARBOSA — Vendemos apto. de luxo, frente, c/2 grandes salões, 3 quartos, 2 banheiros, cozinha, quarto e banh. empregada, arm. emb., garagem. Preço Cr$ 2.300.000,00, metade à vista e o resto em 5 anos. — Tratar: PRINCE CORRETORA IMOBILIÁRIA S/A. Rua Assembléia, 104 — S/311. Tels. 42-3196 e 22-6599. 86159 900

PRAIA DO FLAMENGO — Vendo Cr$ 5.500.000,00 luxuoso apartamento, ocupando todo o 7.º Pavimento, entrega imediata, com 7 quartos, grande living-room, salão de jantar, galeria, escritório, 3 luxuosos banheiros, copa, cozinha dependências de criados etc. área do apartamento 540 mts2. THEOPHILO DA SILVA GRAÇA. Av. Rio Branco 185-3º S/310. Tel.: 42-6366. 34393 900

PRAIA DO FLAMENGO — Apartamentos de alto luxo, grandes, com belíssima vista para o mar. Tenho para vender. Inf. com M. Tavares - Imoveis. Av. 13 de Maio, 37, 4º andar, s/ 2. Telefone 52-7068. 21381 900

PRAIA DO FLAMENGO, 168 — Vendo os últimos aps. de 2 salões, 2 quartos com armários embutidos, copa, cozinha, área com tanque, dep. de emp. e garagem com elevador para automóvel. Acabamento esmerado. Ver com o porteiro os aps. 703 Cr$...... 1.800.000,00 e 704 — Cr$ 1.600.000,00, ambos com 70% financiados em cinco anos. Tratar com M. TAVARES — Imóveis, à Av. 13 de Maio, 37, 4.º andar S| 2. Tel. 52-7068. 21386 900

PRAIA DO FLAMENGO — Apartamento de alto luxo. Vendemos, 1 por andar, com 2 elevadores sociais e hall em mármore. Tem 3 salões, varandas, bar, 6 quartos, 3 banheiros sociais de mármore, copa-cozinha, 2 quartos e banheiro de empregada e garagem. Tratar com J. BRAND & CIA. LTDA. Rua Araújo Pôrto Alegre, 70 — Sala 513. Tels.: 22-3060. 29304 900

ATENCãO! Oportunidade! Vendo apto. de alto luxo, todo claro, construção moderna entrega imediata a rua Moura Brasil perto do Fluminense F. Club. composto de; vestíbulo, saleta, ampla sala, varanda, 3 amplos e claros quartos, com arm. embutidos, copa cozinha area, banheiro, e dep. empregada. Pag. 200.000,00 de sinal e 200.000,00 na promessa. O saldo financiado em 5 anos. Tratar tel. 26-0281. Anita Gelbert. - Atendo diàriamente das 9 às 20 horas. Raro negócio! 10404 900

FLAMENGO — Fantastica oferta — Em otimo ponto da Rua Silveira Martins, 145-149, distante, a pé, apenas 10 minutos da Cinelandia, oferecemos, no Edificio "Alfa", apartamentos de amplo living, sala e quarto separados, banheiro, pequena cozinha, area de serviço com tanque e dependencia de empregada, a partir de apenas 210 mil cruzeiros, com pequeno sinal e o restante em 30 suaves mensalidades. Realmente, um negocio como poucos! Incorporação e vendas — PREDIAL "MERIBEL", Ltda. — Informações: Rua Gonçalves Dias, 41 — sobreloja (entrada pela loja) — Tel. 42-3513. 13359 900

FLAMENGO — Apartamentos em incorporação. Preços — partir de 190 mil cruzeiros. Negócio de rara oportunidade. Rua Silveira Martins, lançamento breve. Reserva desde já seu apartamento, c| pequeno sinal. Compostos de saleta, sala, quarto separado, cozinha e banheiro. Plantas e vendas: Av. Rio Branco, 151, sobreloja, s| 203, fone: 52-8926 e 22-8110. José Elias e Elias Bichara — Imóveis. 18587 900

FLAMENGO — Edificio Celestial — Rua Marquez de Abrantes 18, com frente também para a Av. Radial Sul — Compre um dos poucos apartamentos restantes dêste belo Edificio constituidos de: vestibulo — quarto — sala de almoço — cosinha completa e banheiro completo. Preços de 300 a 340 mil cruzeiros, com sinal pequeno e os restantes facilitados em 40 meses sem juros. JOÃO CHARCURY, Av. Rio Branco 134 sala 305 — Tels. 42-7700 e 42-5406. 10492 900

PRAIA DO FLAMENGO — Vendo dois apartamento de frente junto ao Hotel Novo Mundo, sala e quarto conjugados, Kitnette e banheiro Cr$ 620.000,00 com 220.000,00 de sinal e o saldo em 5 anos — Tratar SEVERINO SILVA — Telefone 42-2454 e 32-4892. 23031 900

FLAMENGO — Vendo magnifico apartamento em edificio de super luxo, tendo duas grandes salas, amplo jardim de inverno, tendo 8 x 4 ms. com piso de mármore, 4 quartos, um dêles com varanda, todos com armários embutidos, 2 banheiros, copa e cozinha, garage, 2 quartos de empregados, e W.C. com água quente. — Preço Cr$ 2.800.000,00, sendo Cr$ .... 1.400.000,00 à vista e o saldo a combinar. Informações 34-7319. 23018 900

FLAMENGO — Vende-se apto de frente, andar alto, jardim de inverno, 2 salas, 2 banheiros sociais, 2 quartos de empr. copa, coz., grande área e garagem. Tratar diretamente à Rua do Catete, 44, apto. 603, tel. 45-5614. 22055 900

FLAMENGO — Vendo á Av. Rui Barbosa apartº. de frente vasio — com diversas modificações em relação ao tipo estandard tendo 3 quartos, 1 sala, banheiro, cozinha, dep. pa. empregados e garagem — WALTER WEINSCHENCK. 42-6437 — 26-0626. 13365 900

FLAMENGO — Vendemos à Av. Osvaldo Cruz apartamentos super luxuosos de um por andar composto de 3 salas, 4 quartos, escritorio, 2 banheiros sociais completos, toillet, copa e cozinha, lavanderia, area, dep. de empregado com 2 quartos, instalações de ar refrigerado, todo material a ser empregado será de luxo. Preço fixo sem reajustamento com rigoroso prazo de entrega. Preço desde 4 milhões c| 40 por cento financiado em 10 anos após habite-se. Plantas e demais informações à Av. Rio Branco 151, sala 504 — Telefone 22-1482. 31773 900

PRAIA DO FLAMENGO — Vendo grande apto. vazio n. 12.º andar em luxuosos edif. com mag. vista c. saleta, sala de almoço, grande living, room com 57 m2. 3 quartos, com armarios embs. 2 banheiros sociais, c box, grande copa, coz. com varios armarios embs. 2 pias inoxidaveis, quarto e banheiro compl. p| emp. box, privativo para carro, etc. — Preço 2.600 mil cruzeiros a combinar Ver sabado e domingo a tarde na praia do Flamengo 168 apto. 1204 — Tratar com VITAL A. SILVA — Rua Buenos Aires 66-A — 3.º — tel. 52-0676. 11758 900

FLAMENGO — Vendemos ou alugamos ap. novo de luxo, com playground, garagem, 2 salas, 3 quartos, armarios emb. 2 banheiros em cor, copa-coz. área azulejada, deps. de emp. Cr$ 1.500.000,00 ou Cr$ 13.500,00. Rua Alm. Tamandaré 38, apto. 802. Tratar c| PENNSYLVANIA — Setor de Corretagem de Imóveis e Administração de Bens — Rua México 111 — grupo 504. 12454 900

PRAIA DO FLAMENGO — Vendemos ótimo apto, de sala, quarto, varanda, banh. coz. — Preço 500.000,00 com grande facilidade de pagto. — Escritório WALDEMAR MESQUITA - Av. 13 de Maio 23 — 3.º s. 341, 52-5551 e 32-5634. 17269 900

FLAMENGO — Vendo apto. frente, com 300 m2 com vestibulo em marmore, 2 amplas salas, j. inverno, 3 quartos com arm. embutidos, 2 banheiros, copa, etc. — garage — Preço Cr$ .. 2.600.000,00 tendo Cr$ 500.000,00 em 15 anos — Inf. 32-9206 — VIEIRA MATTOS. 10606 900

FLAMENGO — Vendemos apto. de alto luxo, de frente, novo s. pilotis com play-ground e garage — 2 salas, 3 quartos, 2 banheiros copa-coz., 2 qtos. de empreg. área de serviço — varios armarios — 208 mts.2 — Rua Almirante Tamandaré, 38 — apto. 901 — com o encarregado — Preço Cr$ 2.000.000,00 — Vendas exclusivas com PENNSYLVANIA — Setor de Corretagem de Imoveis — Rua México 111 — grupo 504. 12457 900

FLAMENGO — Vendo apto. frente, com 220 m2. com linda vista sobre o mar, tendo 3 salas, gdes, ampla varanda — 3 quartos com arm. embutidos. 2 banheiros etc. — garage — Preço Cr$ 2.200.000,00 facilitados — Inf. 32.9206 — VIEIRA MATTOS. 10605 900

Gávea

VENDE-SE à Estrada da Gávea, antes do Golf Club, magnifico terreno medindo 36 metros de frente por 63 metros de fundos com a metragem total de 1.940 m2 — Preço Cr$ .... 2 milhões com facilidade de pagamento. Detalhes e planta com a proprietária "MUSA" — Melhoramentos Urbanos S. A. — Rua da Quitanda n.º 80 — 6.º andar — Tels.: 23-3665 e 23-3178. 12188 1001

JARDIM BOTANICO — Vende-se o apartamento n.º 303, na Rua Araucária, 159, em edifício com habite-se, com muita água, elevadores, em centro de terreno, com jardim em pilotis, com vestibulo, g| sala, jardim de inverno, dois quartos, banheiro, quarto e WC para empregados e ótima cozinha — Preço: 800.000,00 cruzeiros, com parte financiada e parte facilitada — Ver com o Sr. DURVAL. 22061 1001

AV. EPITACIO PESSOA — Vendo Cr$ 1.000.000,00, terreno nesta venida, com frente também para a rua Tabatinguera, medindo 17x60 x 46x12, pronto para construir. Zona de 4 pavs., facilito Cr$ 600.000,00, prazo longo. Theophilo da Silva Graça, Avda. Rio Branco, 185-3.º — Sala 310. Tel.: 42-6366. 34349 1001

LAGOA — Av. Epitácio Pessoa 1652 — Vendemos o 602, de frente para a Lagoa, com 3 grandes quartos, salão, jardim de inverno, 2 banheiros sociais, quarto e WC. de empregados, área com tanque e garage. Ver no local até as 16 horas — Preço: Cr$ .... 2.000.0000,00 com Cr$ .... 1.050.000,00 em 18 anos pelo LAR BRASILEIRO — Entrega em outubro — Tratar na "EMCOFE", à Rua Francisco Serrador, 90 — Grupo 1202 — Cinelândia. 86147 1001

JARDIM BOTANICO — Casa de 2 pavimentos em terreno de 8,5 x 50 c. jardim. Vendemos de saleta, sala de jantar, living, varanda, 4 quartos, banheiro social, lavabo, armarios embutidos, copa cozinha — No subsolo — garage para 2 carros 2 quartos de criados e banheiro. Preço Cr$ ...... 2.000.000,00 com Cr$ 600.000,00 financiados. Visitas diarias das 14 às 18 horas. Proprietario residindo — Rua Barão de Oliveira Castro 57 — (Esta rua começa na Rua Pacheco Leão 1124 — lotação na porta) — Tratar exclusivamente na PENNSYLVANIA — Setor de Corretagem de Imoveis — Rua México 111, grupo 504. 12458 1001

J. BOTANICO — LAGOA — Vendo ótimas residencias, 2 pavimentos, centro terreno, com 2 e 3 salas, 4, 5 ou 6 quartos, 2 banheiros, etc. — Preço a partir de Cr$ 3.000.000,00 facilitados — Inf. 32-9206 sr. VIEIRA MATTOS. 10609 1001

ESTRADA GAVEA — Vendo residencia luxo em centro terreno plano com 40 x 75 — com linda vista sobre o mar e montanhas — Preço Cr$ .... 8.000.000,00 — Inf. 32-9206 — VIEIRA MATTOS. 10603 1001

GÁVEA — São Conrado — Vende-se magnifico terreno junto ao Gávea Golfe Clube, 739 m2. Preço 450.000,00 — IMOBILIÁRIA NOVA AMÉRICA — Nilo Peçanha, 12, S/801. Tel. 42-5737. 10584 1001

APTOS. JARDIM BOTANICO — Aproveite a oportunidade — No Ed. N. S. de Lourdes, c/apenas 100 mil cruzs. de entrada, V.S.: poderá adquirir um apartamento c/grande salão, j. inverno, 3 amplas qutos., varanda, c/armários embut. Pintado a óleo. Acabamento de luxo. Sôbre pilotis com play-ground c/apenas 100 mil cruzs. de entrada, 300 mil facilitados em 1 ano e 50% financiados em 8 anos c/prestações de Cr$ 6.300,00 iniciadas após o habite-se. Preços a partir de 810 mil cruzs. Vista para o Jockey Clube e Lagoa. Vista para o Corcovado. Prédio c/4 pavs. c/elevador. Construção na última laje. Entrega em abril. Sito à Rua Visconde de Itaúna 177, quarta rua perpendicular à R. Lopes Quinta, perto do Clube Piraquê. Vendedor no local. Tratar à R. do Carmo 38 s/403/4. SERGIO CASTRO — 52-9089 e 52-3841. 11754 1001

Glória

VENDE-SE — Apart. de frente à Praça Paula Cândida, na Glória, sala e quarto conjugado com cozinha americana — Pronto para habitar. Base 310.000,00 — Entrada 50 por cento o restante a combinar — Tel.: 45-8234. 14393 1100

GLÓRIA — Vendemos apartamento à Praia do Russell n.º 724, apto. 803, uma sala, 2 quartos, banheiro e cozinha. Visitas das 15,00 às 16,00 horas diàriamente. Preço: Cr$ 600.000,00. Imobiliária Lemos Ltda., à Av. Nilo Peçanha ,26, sala 702. Tels. ...... 22-2483 ou 42-9506.

GLÓRIA — Vendemos apartamento de luxo, pronto para habitar à rua Cândido Mendes, 157, de frente n.º 801. Grande salão, 3 quartos, banheiro, copa-cozinha, área de serviço, quarto e W.C. criados. Preço Cr$ .... 1.600.000,00, podendo facilitar 50% em 5 anos. Chaves para visitas com o porteiro. Informações e vendas na Imobiliária Lemos Ltda., a Av. Nilo Peçanha, 26, sala 702. Tels.: 22-2483 ou 42-9506. 34384 1100

GLORIA — Apartamentos de sala e quarto separados, banheiro completo, cozinha ,área c| tanque. Planta excepcional. Peças superiores a 14 m2. Tôdas de frente. Tôdas c| iluminação perfeita. Ultimos aptos. Preços fixos, c| reajustamento. Sinal Cr$ 22.500,00. O restante só contra conclusão da obra e em prestações mensais. Não perca esta ocasião. CONSÓRCIO BRASILEIRO DE IMOVEIS — Rua do Carmo, 17 — 2.º andar — Tels.: 52-8310 e 52-8317. 86921 1100

Grajaú

GRAJAU' — Casa de 2 pav. para familia de tratamento, c| 5 quartos, 3 salas, copa, cozinha americana, dispensa, 2 banheiros sociais, em côres, jardim, varanda, garagem, dependência de empregados. Terreno 10 x 40. Cr$ 800 mil de entrada e o restante facilitado. Tratar diretamente c| o proprietário pelo tel.: 58-6051. 16977 1200

GRAJAU — Vende-se um predio à Rua Duquesa de Bragança, tendo um bom terreno para construção apartamentos, zona 4 pavimentos. Entrego vazio. Preço 1.200.000,00. Tratar com S. BOSELLI, Praça Pio X, 78, sala 807, 8.º andar. 14160 1200

AOS SRS. CONSTRUTORES — Otimo terreno de 10 x 54 — em zona comercial, residencial, 4 pavimentos, tendo grande prédio de porão habitável vazio, precisando de obras, à Rua Teodoro da Silva n. 1004 — Grajaú — Será vendido em leilão do MARTINS PEREIRA na 6.ª-feira dia 31 às 17 horas em frente ao mesmo — Inf. 32-9688. 29687 1200

COMPRA E VENDA DE PRÉDIOS E TERRENOS

ATENÇÃO! Rara oportunidade! Vendo os últimos apartamentos, de frente, tôdas as peças claras e amplas, edifício em construção de alto luxo, sôbre pilotis, com garagem, à Rua Engenheiro Richard, compostos e vestíbulo ampla sala de 18 m2, jardim de inverno, dois ótimos quartos com armários embutidos, banheiro, copa, cozinha, área, dependencia de empregada. Preço 395.000 cruzeiros; sinal 40.000 cruzeiros; na promessa 40.000 cruzeiros e prestações de 6.000 cruzeiros. O saldo em pequenas parcelas. Tratar pelo tel. 26-0281. Anita Gelbert — Atendo diàriamente, das 9 às 20 horas. Otimo negócio.

GRAJAU — Vende-se magníficos apartamentos em início de construção, prédio sôbre pilotis com elevador, apartamentos, de 2 quartos, sala, cozinha, entrada, banheiro, quarto e W.C. de empregado. Otimamente situado. Informações e detalhes pelos tel.: 43-2793 ou 38-5009. 10482 1200

GRAJAÚ — Cr$ 100.000,00 de entrada e o saldo facilitado e financiado, vendo os últimos aptos. de: sala, 2 qts., varanda, coz., banheiro, qto. e W.C. de empregada, com local para guardar automóvel. Para entrega em 16 meses. Ver à rua Visc. de Sta. Isabel n.º 143 e tratar com HELVECIO DE GUSMÃO. — Av. Rio Branco 108-17.º S/1704. Tel.: .. 42-7580 e 22-4163. 12387 1200

APTOS. GRAJAÚ — Ver para crer — Vendo aptos. c| apenas 40 mil cruzs. de entrada, c| 2 amplos qtos., grande sala, banh. completo, boa cozinha, área c| tanque. No Ed. Clice Maria, no coração de Grajaú. Preços a partir de 300 mil cruzs., pequena entrada, parte facilitada e 50% financiados em 8 anos em prestações muito inferiores ao aluguel a partir de Cr$ 2.600,00 mensais. Ideal para moradia e emprêgo de capital. Sito na R. Visconde de Santa Isabel, 497, logo após a R. B. Bom Retiro. Entrega em 12 meses. Em construção já adiantada. Visite hoje mesmo. Vendedor no local. Plantas e infs. à R. do Carmo 38 s| 403|4. SERGIO CASTRO — 52-3841 e 52-9089. 11753 1200

Ipanema

PEQUENO APTO. PARA RESIDÊNCIA OU COM. — Praça General Osório, vende-se no Ed. "João Ernesto" esq. Visc. Pirajá com Teixeira de Melo, o apto. 220, de entrada, quarto-sala conj., banheiro completo e kitch. Entrega dentro de 3 meses. Ver no local e tratar na bombonière, rua Fernando Mendes n.º 28-B — Copacabana, Pôsto 2 — Fone ...... 57-2640. Preço: 380 mil cruzeiros, sendo 200 à vista, 150 facilitados a combinar e 30 finaciados em 22 prestações mens. 21121 1300

IPANEMA — Vende-se apto. de alto luxo, com bela vista por preço de ocasião, com 3 lindas salas, 4 qtos. jardim de inverno, escritório, 3 varandas, cofre embutido. Preço 2 milhões. Aceita-se financiamento pela Caixa Econômica, Ipase, ou Montepio. Rua Visconde de Pirajá, 571, ap. 605, tel. 27-4975. 21114 1300

PRAÇA GENERAL OSÓRIO — Ipanema — Vendemos a 50 metros da Praça Gen. Osório, 4 lotes de terreno com 12 metros de frente cada um, em rua de gabarito de 8 pavimentos, na base de Cr$ 2.000.000,00 por lote, sendo, 50% à vista e 50 por cento em 3 anos. Plantas, anteprojetos, informações e vendas na CIA. IMOBILIARIA SANTA CRUZ — Avenida Graça Aranha 182, 3.º andar — Tel.: 42-6957 e 22-5111. 23019 1300

IPANEMA — Apt. de frente pronta entrega! Vendo no andar terreo num predio de 4 pavs. na rua Anibal de Mendonça, com entrada independente, jardim, sala e quarto conjugados com 3 armarios embutidos, possuindo sancas, banheiro, cozinha c/ fogão de 3 bocas e area c/ tanque. Preços: 400 mil à vista ou 430 mil com 230 mil de entrada e o rest. financiados em 2 anos. Inf. c/ Francisco Torres, 52-4432 ou 42-1798. 21223 1300

IPANEMA — Terreno. Visconde Pirajá, de 10 x 50. Trecho comercial. Vende-se por Cr$ 4.400.000,00. Facilita-se pagamento. Tratar p| tel. .. 27-3898. 14299 1300

IPANEMA — Final de construção — Vendemos apartamentos de frente, c. sala e quarto, banheiro e cozinha c. fogão de 3 bocas. Preço único: Cr$ 390.000,00 c. parte financiada sem juros. Ver à rua Visconde de Pirajá, 310 sala 01 e tratar c. MARIO R. PAIVA — SYLVIO ALVES, Rua Rodrigo Silva, 18, sala 506, tel. 52-1448. 28711 1300

IPANEMA — Rua Visconde Pirajá. Terreno de 10x50 lado impar próximo da Igreja da Paz, fundos para mar. Gab. 8 pav. e lojas. Preço p. metro quadrado Cr$ 9.000,00. Não aceitamos intermediários — Exclusivamente. Ed. Darke, Av. 13 de Maio 23, s. 433, tel. 32-0517, de 7 às 20 horas. 10553 1300

PARA ENTREGA DESOCUPADA — Luxuoso apartamento à Rua Barão da Tôrre, em prédio de 4 pavimentos com elevador, de fundos constando de: 1 ampla sala c/30,00 m2., paredes forradas de madeira, jardim de inverno com piso em mármore, 3 quartos armários embutidos, banheiro completo c/box, copa, cozinha, quarto e dep. de empregada, garagem. Preço Cr$ 1.700.000,00 c/parte facilitada. CIVIA — Trav. do Ouvidor n.º 17 — (Sec. de Vendas, 2.º andar). Tel.: 52-8166 de 8,30 às 18,00 hs. 86981 1300

CASAL compra apartamento em Ipanema: boa sala, 3 quartos, dep. empregadas e garagem. Preferência pequeno; fartura de água. — Tel.: 46-6229. 18059 1300

IPANEMA — Vendo ótimas residencias, centro terreno, em ruas transversais, com 2 salas, 3, 4 e 5 quartos, 2 banheiros etc. — Preço a partir de 3.000.000,00 — Inf. 32-9206 — VIEIRA MATTOS. 10602 1300

IPANEMA — Apto. novo, 1a. locação, proximo a praia, constando de 2 salas, 3 quartos, banheiro e demais dependencias — Vendemos com entrada de Cr$ 100.000,00 para quem tem financiamento de autarquias Informações com a IMPERIAL — à rua S. José 90 — 11.º grupos 1104-5 — fones 42-0240 e 32-9277. 12464 1300

IPANEMA — A Praça Gen. Osório, vende-se grande apartamento de frente, com vista deslumbrante, alcançando até o Jockey, Jardim Botânico e a praia. Suas peças são: Salão, sala de jantar, três quartos, dois banheiros sociais, escritório, cozinha ampla, armários embutidos e amplas dependências de empregada. Preço: Cr$ ...... 1.400.000,00 — Nota: — O apartamento será desocupado em dezembro quando terminar o ano letivo. Para mais informações c| D. ANTONIETA. 18699 1300

AV. VIEIRA SOUTO, 408 — IPANEMA — Vendo esta casa c| terreno 10x50. LIMA LEAL. Tel. 47-4455, 27-1818. 14302 1300

PRAÇA GENERAL OSÓRIO — Vendo a partir de Cr$ .... 2.400.000,00, luxuosos apartamentos, 1 por andar, com 4 quartos, 1 grande salão de jantar, living-room com 30 mts2., galeria, jardim de inverno com mts2. sala de almôço 12 mts2., cozinha, copa, 2 banheiros luxuosos, dependências de criados, área de serviço e garagem, telefones internos ligando os apartamentos com a portaria, sistema central para televisão com duas antenas, dois amplificadores, etc. tendo capacidade para 4 canais, janelas panorâmicas, abragendo as duas salas tôdas em aluminio luminado e vidro (hiduminium) água quente e fria na copa, cozinha, banheiros principais e de empregados, play-ground com árvores de grande porte e brinquedos infantis na parte não construida do terreno, grande terraço pertencente ao condominio com vista para a praia, o apartamento tem frente para a Praça General Osório e vista nos fundos para Av. Vieira Souto. Condições sinal Cr$ 600.000,00 restante em 18 meses Theophilo da Silva Graça. Av. Rio Branco 185-3.º Sala 310. Tel. 42-6366. 34388 1300

IPANEMA — Vitoriosa campanha. Prosseguindo em sua prodigiosa série de realizações imobiliárias, à base de inédito critério econômico, a PREDIAL WAISMAN lança agora, na Rua Nascimento Silva, 70 — Ipanema, artéria sumamente residencial e tranquila, o Edifício "Marcos Augustus", com esplêndidos apartamentos de 2 quartos, sala, cozinha espaçosa, banheiro completo em côr, dependências completas de empregada, área de serviço com tanque e vaga para a guarda de automóvel. Preços excepcionais, a partir de apenas Cr$ 450.000,00. Pagamento racionalmente dividido em 30 prestações. Construção sôbre "pilotis", com 4 pavimentos e elevador — Informações e vendas exclusivas: ADMINISTRADORA WAISMAN LTDA. — Av. N. S. Copacabana 64, — Loja 22 — Galeria Menescal — Tel. 37-3963, atendendo-se diàriamente até às 8 da noite, inclusive domingos. No Centro: Quitanda, 30 — 3.º andar — sala 305 — Tel. 52-7066. No local: até 20 horas. 28664 1300

IPANEMA — Aptos. de frente para entrega dentro de 10 meses. Vendo c| saleta, sala, quarto, banh., coz., num prédio de 8 pavs. c| pilotis, com 2 elevadores. Local: Rua Jangadeiros n.º 40. Preços à partir de 430 mil (Fórmula a combinar). Inf. direta: 42-1798 ou 52-4432. 21225 1300

Laranjeiras

LARANJEIRAS — Extraordinário — A partir de apenas 530 mil cruzeiros, apartamentos de grande sala, varanda, 3 amplos quartos, banheiro em côr, toilette social, espaçosa cozinha, dependências completas de empregada, área de serviço com tanque, em incorporação agora iniciada, sob rigoroso critério econômico que permite esta excepcionla oferta, na Rua das Laranjeiras, 347 a 353, em ótima localização (ao lado da Embaixada de Israel). Prazo fixo de entrega. Pagamento racionalmente dividido em 30 prestações. Ao menos por curiosidade, venha conhecer esta invulgar oferta. Informações e vendas, exclusivamente com a ADMINISTRADORA WAISMAN, LTDA. — Av. N. S. Copacabana, 664 — Loja 22 — Tel. 37-3963 (Galeria Menescal) onde se atende diàriamente, inclusive domingos, até 20 horas; e no Centro: Quitanda, 30 — 3.º andar — sala 305 — Tel. .... 52-7066. No local, diàriamente até às 20 horas. 28663 1400

LARANJEIRAS — Vendem-se aptos. à rua Almirante Salgado, 365, lugar aprazível, ótimo clima, de sala, 2 quartos, banheiro, cozinha, área e dependências de empregada. Construção em fase de acabamento. Preço desde .... 505.000 cruzeiros, sendo 50% facilitados e 50% financiados em 5 ou 8 anos. Vagas em garagem facilitadas. Ver no local. Tratar na Av. Presidente Vargas, 446-20.º andar, sala 2002. Tel. 23-2368. De 13 às 18 horas — EDIFÍCIO DELAMARE. 23022 1400

LARANJEIRAS — Vende-se apto. vazio, em edificio de três pavimentos, sobre pilotis, com sala, 3 quartos, dep. de empregada, banheiro, cozinha e garagem — Preço Cr$ .... 900.000,00 — Cr$ 300.000,00 de sinal, parte a combinar e parte facilitada a longo prazo — S. STOCKLER — Av. Nilo Peçanha 155 s. 805 — Tel. 22-7221. 18713 1400

LARANJEIRAS — Lojas — Em ótimo ponto residencial, de ativo comércio — Rua das Laranjeiras, 347 a 353 — vendemos ótimas lojas, de 30 a 42 m2, de área util, em edifício em início de incorporação. Preços: Cr$ 850.000,00 a Cr$ 1.100.000,00, com 10 por cento de sinal, 10 por cento um ano após, e o restante em 30 prestações, sem juros — Informações e vendas, exclusivamente, com a ADMINISTRADORA WAISMAN, LIMITADA — Av. N. S. Copacabana, 664, loja 22 — Telefone 37-3963 — Galeria Menescal, onde se atende diàriamente até às 20 horas, inclusive domingos. — No Centro: Quitanda 30, 3.º andar, sala 305 — Tel.: 52-7066 — No local, diàriamente até 20 hs. 28666 1400

LARANJEIRAS — Vendo à Rua Pereira da Silva palacete com grande hall, 4 salas, jardim de inverno, 5 quartos, 2 banheiros sociais, copa, cozinha e 4 quartos de empregada. — Jardim; terreno 12 x 40. Tratar à rua São José 90, sala 2.003 — Tel.: 52-3190. 12323 1400

ATENÇÃO! — Oportunidade única! Vendo último apartamentos de alto luxo, sôbr pilotis lado da sombra, c. garagem, à Rua General Glicério, em construção, compostos de vestíbulo, 2 amplas salas com 30 m2. varanda envidraçada, 3 amplos quartos com armários embutidos, 2 banheiros sociais, copa e cozinha separados, área d. serviço, quarto e banheiro de empregada. Preço: Cr$ ... 800.000,00. Forma de pagamento: Cr$ 50.000,00 de sinal e Cr$ 100.000,00 na promessa. Prestações de 10.000 cruzeiros. O saldo em pequenas parcelas. Tratar diretamente pelo tel. 26-0281. — Anita Gelbert. Atendo diàriamente das 9 às 20 horas. Ótimo negócio. Ver plantas à Rua Voluntários da Pátria, 321, apto. 503. 18017 1400

LARANJEIRAS — Vende-se dois prédios rua Pereira da Silva, terreno 14,30 x 70,00, zona de 4 pavimentos, estão alugados, porem, sem contratos. Preço 4 milhões. Maiores detalhes S. BOSELLI — Praça Pio X 78 s/ 807 — 8º andar. 14159 1400

LARANJEIRAS — Vende-se magnífico apartamento com hall, sala, 2 quartos conjugados, banheiro, cozinha, quarto e WC de empregada e area de serviço c/ tanque. Ver na rua Belisario Tavora, 581, apt. T/103. Informações no Banco Auxiliar da Produção S. A. na Trav. do Ouvidor n. 12. Tel.: 52-2220. 11449 1400

LARANJEIRAS — Terrenos — Vendemos à rua Alice, junto e depois do n.º 551, 2 lotes de 10x43, com 2 frentes. Cr$ 1.300.000,00 (preço total) podendo facilitar — Imobiliária Lemos Ltda., à Av. Nilo Peçanha, 26-7.º sala 702 — Tels.: 22-2483 ou 42-9506. 34370 1400

Leblon

LARANJEIRAS — Terreno — Vendo à Rua Alice, junto e depois do n. 551, terreno c. 2 frentes, gabarito de 8 pavimentos, medindo 10x50. Preço 600.000,00 tratar com o proprietário, à Av. Nilo Peçanha, 155, s. 611, fone 32-4854. 10548 1400

LARANJEIRAS — Vende-se casa em começo de rua transversal à Rua das Laranjeiras com facilidade e financiamento, quintal e ótimas acomodações no começo da rua Alice. Tel. 25-3019, pela manhã Dr. João. 8727 1400

LARANJEIRAS — Vendo ótimo apto. à Rua Almirante Salgado, com grande sala, 3 bons quartos, diversos armários, deps. empregada e garagem — Preço Cr$ 840 mil, com Cr$ 390 mil de entrada. Infs. LAUDELINO MARTINS — Tel.: 25-8299. 10574 1400

LARANJEIRAS — Vendo lindo palacete, bem conservado, c| luxuosas instalações, centro de terreno 16 x 70. — Tratar c| SR. GUIMARÃES, fones 25-5447 e 22-9543. 18082 1400

LARANJEIRAS — Vendo amplas e confortáveis residencias em centro terreno em ruas transversais — Preço à partir de Cr$ 2.800.000,00 — Inf. tel. 32-9206 — VIEIRA MATTOS. 10598 1400

LARANJEIRAS — Vende-se apart. confortável no elegante bairro Jardim Laranjeiras na rua General Glicério, Otimo edificio com condução à porta sem espera, início de linha de ônibus e lotação. Agua abundante. Ambiente aristocrático, oxigênio da floresta que, ainda, aformoseia êsse lindo bairro. O belo edificio está isolado pelos quatros lados, 3 quartos, grande living, saleta, varanda envidraçada, ampla cozinha, com copa, 2 banheiros sociais, quarto e banheiro completo para serviçais, garagem, etc. Preço Cr$ 1.400.000,00. Facilita-se o pagamento — Tratar com os procuradores — Organização Técnica Imobiliária Norma Ltda. Rua Carmo, 71, salas 801 e 802. 10438 1400

LARANJEIRAS — Vende-se magnifico terreno à rua Stefan Zweig, Cidade Jardim Laranjeiras, 600 m2. Preço Cr$ 450.000,00 — Imobiliaria Nova America — Nilo Peçanha, 12, sala 801. Tel.: 42-5737. 21271 1400

LEBLON — Em edificio novo, magnífica situação, vendo para renda, 1 andar com 6 apartamentos, todos de frente, const. de quarto, banheiro completo e kitch. Preço: Cr$ 1.800.000,00. Maiores informações. Tel. 52-9288, rua México, 111 sala 1.905. 14200 1500

LEBLON — Rua Gen. Venâncio Flôres 580 — Vendo apartamentos novos, prontos para habitar, em edificio de 4 pavimentos c/elevador, do tipo de sala, 3 quartos, dep. e garagem por 1.100.000,00 — e de sala, 2 quartos, etc., por 780 e 850.000,00, sendo 50% de entrada e saldo em 10 anos, pela Tab. Price. Ver no local de 7 às 18 horas. Vendas exclusivas de J. MALAFAIA, Av. Pres. Vargas, 417 — Sala 410, tel. 43-9195. 10476 1500

LEBLON — Vende-se e aluga-se apartamentos prontos em edificio de grande luxo — Prédio sôbre Pilotis, na primeira quadra da praia, 2 salas conjugadas, 2 amplos quartos, banheiro de cor com box, cozinha e dependencias de empregada, com direito a garagem — Abastecimento de água garantido, reforçado por poço artesiano — Acabamento geral muito esmerado — Ver à Avenida Visconde de Albuquerque 149, com o encarregado sr. Adriano — Tratar pelo telefone 52-5584.

LEBLON — Vendo na rua General Artigas, proximo à Av. Ataulfo de Paiva, terreno medindo 19 x 40, Zona 4 Pavs. Theophilo da Silva Graça. Av. Rio Branco, 185, 3º, s/ 310. Tel.: 42-6366. 34374 1500

LEBLON — Vendo Cr$ .... 2.100.00,00 próximo à praia, lado sombra, na rua Cupertino Durão, terreno medindo 10x38, pronto para construir. Theophilo da Silva Graça. Av. Rio Branco 185-3.º. Sala 310. Tel. 42-6366.

TERRENO — Av. Visconde de Albuquerque — Vendemos de esquina — Oportunidade para construção de luxuosa residência. 516 m2. Fazendo esquina com a Rua Felix Pacheco. — Tratar com EMACO LTDA., Rua da Quitanda, 62 — 4.º andar, grupo 406. Tels. 42-8205 e 42-5531. 30996 1500

LEBLON — Vende-se apto. duplex de luxo, c| deslumbrante vista panorâmica, c| hall, 2 salões, c| varandas, 4 grds. quartos., copa-cozinha, 2 banhs em côr. área c| 2 qtos. emp., 2 tanques, etc. C| 800 mil cruz. à vista, restante financ. Ver das 14 às 17 horas. Av. Bartolomeu Mitre 617 — Ap. 501. Tratar c| J. CONSTANTINO, Av. Rio Branco, 81 — 11.º — s| 1107 — Telefones 23-2609 e 23-3218. 10535 1500

LEBLON — Vendo à av. Bartolomeu Mitre, ótimo apto. de frente, tendo grande quarto (18 ms.2), sala separada, 2 armários embutidos, banheiro compl. e cozinha americana. Preço único, Cr$ 380.000,00. Há Cr$ 130.000,00 financ. — Infs. e visitas com JOHN R. AMARAL SCHAEFER, av. Nilo Peçanha, 26, sala 1112; 52-9225.

LEBLON — Vendo terreno medindo 19,90 x 31 e outros em Copacabana — Tratar Copacabana 202 — 1.º andar — Tel.: 57-0638 — Sr. OLIVEIRA ALVIM. 28729 1500

LEBLON — Vendo apartamento tipo casa, Rua General San Martin, jardim tropical, varanda, 2 amplas salas, três quartos, cozinha, área e dependências de empregadas. Cr$ 1.300.000,00 sendo à vista Cr$ 800.000,00 saldo a longo prazo em prestações de Cr$ 5.000,00 pela Caixa. Para visitas telefonar 42-2454 e 32-4892. 11759 1500

CASA VASIA — 3.100.000 — 10x30, 1a. Quadra, 4 qtos., 3 salas, chaves visitas pessoalmente, Ramos da Lagoa, 26-7578. 22430 1500

LEBLON — Vendo, em edificio novo, próximo à praia, 1 andar com 6 apartamentos, todos de frente, constando de quarto, banheiro completo e kitch, renda provável 20.000,00 mensais. Preço Cr$ 1.800.000,00. THEOPHILO DA SILVA GRAÇA. Av. Rio Branco 185-3.º S/310. Tel.: ... 42-6366. 34391 1500

LEBLON — Rara oportunidade — Vendemos excelente apartamento para entrega imediata, com espaçoso hall, bôa sala, amplo quarto (peças separadas), banheiro e cozinha. Fino acabamento. Agua em abundância. Preço: Cr$ 430.000,00, com Cr$ .... 150.000,00 de sinal, parte facilitada e o restante financiado a longo prazo em prestações mensais de Cr$ .. 1.470,00. Tratar com a IMOBILIÁRIA LIF LTDA. Av. N. S. Copacabana, 661 — 2º. andar — Tel. 37-4635 (Atende-se diàriamente até às 20 horas, inclusive domingos) Centro: Av. Rio Branco, 185 — 2º. — s|209 — Tel. 52-9807. 39317 1500

Leme

LEME — Vendemos à rua Gustavo Sampaio, 520 apto. 1204, com 1 saleta, 1 sala, 1 quarto, banheiro e cozinha, entrega imediata. Preço: Cr$ 500.000,00, sendo Cr$ 250.000,00 à vista e Cr$ 250.000,00 em 2 anos. Chaves com o porteiro. Tratar na Imobiliária Lemos Ltda. Av. Nilo Peçanha, 26, sala 702. Tels.: .. 22-2483 ou 42-9506. 34387 1600

LEME — Av. Princesa Isabel — Vende-se moderno bar bem instalado e afreguezado vendendo sòmente bebidas finas das 23 hs. às 3 da manhã — Renda bruta Cr$ 85.000,00 mensais — Tratar rua St. Luzia 732, sala 1005 — Tel. 32-6367 e 42-9512. 17278 1600

APARTAMENTO Vende-se à rua General Ribeiro da Costa n. 56 (antiga Araújo Gondin) o de n. 904, vazio, de frente, c/ grde. living, 2 ótimos qtos. c/ armários, coz., banh. de côr, qto. e deps. criado. Grande armário para rouparia. Garage. Financiamento de 389 mil pela Caixa em 15 anos e parte facilitada. Chaves c/ o porteiro sr. Maciel. Av. Almte. Barroso 90 s/ 207 J. C. Faria. Fones: 22-7936 e 42-4978. Leme. 13210 1600

Lins de Vasconcelos

NÃO HÁ falta dágua para quem comprar o terreno da rua Cezar Zama n. 25, com 22 x 106 em Lins de Vasconcelos, que têm mina dágua e cachoeira aos fundos. Ver no local a qualquer hora. 12365 1700

LINS DE VASCONCELOS — Vende-se ótima casa em centro de terreno de 13x39 pela melhor oferta, no melhor ponto de indústria e comércio. Rua Cabuçu, 92. Tratar pelo tel. 49-0872 com sr. Otaciliano não dou comissão. 18681 1700

Praça da Bandeira

PRAÇA DA BANDEIRA — Vende-se ótimo apartamento de frente, sla., 3 qts., dependências — Entrega imediata, facilidade de pagamento. 22-7130. 28745 1900

Rio Comprido

RIO COMPRIDO — Final de Construção — Vendemos apartamentos com sala dupla, quarto, banheiro, cozinha e área com tanque — Preço Cr$ ...... 450.000,00 — Cr$ 200.000,00 financiados em 5 anos TB 12% — Ver à Rua Maia Lacerda, 620, apto. 417 e tratar diretamente com os construtores e Incorporadores, URBANIZADORA CENTRAL LTDA. — Av. Pres. Vargas, 529 — s| 309 — Tel.: 43-8539. 10488 2001

RIO COMPRIDO — Vende-se prédio de 3 pavimentos — Rua Paula Ramos 305, centro terreno, construção 9 anos, 6 apartamentos, 3 quartos, sala e dependencias e 1 e 2 quartos, sala e dependencias — Apenas 3 apartamentos alugados sem contrato — Cr$ 2.200.000,00 à vista ou .. Cr$ 2.400.000,00 — sinal de Cr$ .... 1.200.000,00, restante 36 meses 12% a.|a. — Tratar com proprietário, Santa Luzia 732, sala 1005 — tels. 32-6367 e 42-9512. 17274 2001

Santa Teresa

SANTA TERESA — Vendo ótimo prédio de 2 pavimentos perto do Largo do França. Preço 1.400.000. Tratar com SR. GUIMARÃES — Fones.: .. 25-5447 e 22-9543. 18081 2100

APTOS. SANTA TERESA — Não perca esta oportunidade — Compre aptos. em construção no Ed. Sônia, com 2 amplos quartos, grande sala, saleta, banheiro completo, cozinha, quarto e banheiro empregada e área com tanque — Preços a partir de Cr$ 480.000,00 com apenas 10% de entrada. 40% financiados em 8 anos, em prestações de Cr$ 3.000,00. Sito à rua do Oriente 336 — Plantas e informações à rua do Carmo 38, salas 403|4 — SERGIO CASTRO — 52-9089 e 52-3841. 11749 2100

SANTA TERESA — Vendo amplas e confortáveis residencias em centro de grandes terrenos com linda vista — Preço à partir de Cr$ 3.000.000,00 com facilidade — Inf. 32-9206 — VIEIRA MATTOS. 10599 2100

SANTA TERESA — Vendo no Bêco da Lagoinha n.º 37. Prédio em terreno medindo 15,70x55,00 m. constando de varanda, saleta, sala, 5 quartos, banheiro, cozinha, e grande área. Nos fundos há 3 quartos para dependências de empregados. Preço: Cr$ .... 1.300.000,00, sendo Cr$ ...... 800.000,00 à vista, Cr$ ...... 200.000,00 em prestações mensais de Cr$ 2.328,00 e de Cr$ ...... 300.000,00 em prestações mensais de Cr$ 6.673,00. Este logradouro encontra-se apeando na rua Alte. Alexandrino n.º 1.112, seguir estrada dom Joaquim Mamede, onde começa. Ver e tratar com sr. Joel na Imobiliária Lemos Ltda. à Av. Nilo Peçanha, 26, sala 702. Tels.: 22-2483 ou 42-9506. 34386 2100

SANTA TEREZA — Vende-se com financiamento e facilidade apartamento tipo casa com 4 quartos, 2 salas, 2 varandas, copa, ropeiro, cozinha, dependências de empregada, etc. Preço Cr$ 1.300.000,00. Ver e tratar à Rua Almirante Alexandrino, 734. 28709 2100

São Cristóvão

SÃO CRISTOVÃO — Vendemos Interessante Apartamento térreo, frente para um jardim interno com quarto e sala, banheiro, cozinha e varanda. Entrega em Outubro. Otimo para comerciante, junto ao futuro supermercado. Preço Cr$ 320.000,00 — tem 110.000,00 financiados em 5 anos. Ver no apartamento 105 do Campo de São Cristovão 182 e tratar na "EMCOFE" à Rua Francisco Serrador, 90 — Grupo 1.202 — (Cinelândia). Mais informações depois das 18 horas pelo tel: 34-5383. 86148 2200

S. CRISTOVAO — Excepcional oportunidade — Vende-se esplêndidos apartamentos, em edificio de 3 pavimentos sôbre pilotis, sendo apenas 4 por andar, construção bastante adiantada, acabamento esmerado, local sossegado, aprazivel e descortinando linda vista e a 10 minutos do centro, compostos de vestíbulo, grande sala, jardim de inverno envidraçado, 2 espaçosos dormitórios, banheiro completo com box, ótima cozinha com armário, ótimo quarto de empregada com banheiro completo e area de serviço com tanque. Preços fixos sem possibilidade de reajustamentos futuros de 620 e 660 mil cruzeiros, com pequeno sinal, grande facilidade de pagamento até a entrega das chaves e grande parte financiada a longo prazo. Visitas diàriamente, inclusive hoje, à Rua Chaves Faria 300. (Esta rua começa no Largo da Cancela), e maiores detalhes com a proprietaria "MUSA" — Melhoramentos Urbanos S. A., rua da Quitanda, 80, 6.º andar, telefones 23-3665 e 23-3178. 29421 2200

SÃO CRISTOVÃO — Vende-se ótimo terreno à rua Vilela, 31/33, esquina da Rua Tuiuty próximo à Rua São Luiz Gonzaga, com 3.152 m2 — Tratar na EBIL — EMPRESA BRASILEIRA DE IMOVEIS S.A., sito à Rua Senador Dantas, 74, 12º. andar ou pelo Telefone 52-9059 das 9 às 12 e das 14 às 18 horas. 21295 2200

Maracanã

MARACANÃ — Vendo a rua Jorge Rudge 45, casa XII em linda vila arborizada, com 2 salas, 2 quartos, banheiro completo, armarios embutidos cozinha e grande area, por Cr$ 620 mil com Cr$ 170 mil financiados e o restante a combinar. Tratar na rua São José 90, sala 2.003. Tel.: 52-3190. 14123 2300

Zona Industrial

AVENIDA JOAO RIBEIRO, junto da Estação de Tomás Coelho, Vendemos terrenos industriais de 20 ou de 30 por 51m. de fundos, facilita-se. Rudolf Karter e Cia. Ltda. Avenida Rio Branco, 173, sobreloja tels. 42-4635 e 22-6545. 19858 2400

THOMAS COELHO — Avenida João Ribeiro, 642 — Vendemos terreno c boa casa, 20 x 50 m. Cr$ .... 800.000,00 metade à vista e o restante em 2 anos. Rudolf Karter e Cia. Ltda. Avenida Rio Branco, 173, sobreloja, tels. 42-4635 e 22-6545. 19859 2400

TERRENOS 11 x 50 JUNTO AV. BRASIL em Bonsucesso nas ruas Guilherme Frota e Teixeira Ribeiro, planos 1 milhão de cruzeiros — Eng. TITO LIVIO vende — 42-1769 — 52-7736 — Vende outros terrenos industriais — Avalia ,vende e compra imóveis. 11530 2400

PILARES — Av. João Ribeiro, 340 — Vende-se terreno de 10 x 85m. Facilita-se parte. Aceita-se proposta para pagamento à vista — Tratar: Rua Buenos Aires, 104 — 5º — s| 57 — Tels.: 52-8323 — 52-7185. 11729 2400

ESTRADA PRESIDENTE DUTRA — Pôsto de Gasolina e Restaurante situado em Itatiaia de frente para a estrada Presidente Dutra um terreno de .... 1.350,00 m2., e para entrega desocupada. Preço Cr$ 470.000,00 c/parte facilitada. CIVIA — Trav. do Ouvidor, 17 — (Sec. de Vendas, 2.º andar.) Tel.: ... • 52-8166 de 8,30 às 18,00 hs. 86980 2400

Tijuca

ATENÇÃO! Rara oportunidade! Vendo apartamentos todos de frente no mais fino ponto da Tijuca defronte a Praça Satamini esquina Campos Sales, composto de vestíbulo, ampla sala, jardim de inverno, 2 ótimos quartos c| varanda, banheiro, copa cozinha, área, dependências de empregada. Sinal de .... 50.000,00 na promessa ...... 50.000,00 prestações mensais de 5.000,00. O saldo em pequenas parcelas. Preço ...... 450.000,00. Tratar tel. 26-0281 — ANITA GELBERT. Atendo diàriamente das 9 às 20 horas. Otimo negócio! 27007 2500

ATENÇÃO — Mais um lançamento da Franco Hara Edificio Latino Americano — Melhor ponto da Tijuca, lado da sombra — Rua Conde de Bonfim, 568, esq. R. José Higino. Grandes facilidades de pagamento. Apartamentos com: 1 e 2 salas, 2, 3 e 4 quartos, banheiro completo com box, dependências de empregada, área de serviço com tanque, garagem. Vendas diàriamente no local, inclusive aos domingos. 25540 2500

AV. ENG. RICHARD n. 252 — Vendo o apto. 402, 1a. locação, com 2 quartos, sala, saleta, banheiro com box, ampla cozinha, com todas dep. completas — P. 695 mil com 50 por cento financiado — Ver no local com sr. Hipólito, das 9 às 11 hs. e tratar tel. 43-3090, sem intermediários. 11761 2500

TIJUCA — Vendo terreno com 17x46 próximo à Conde Bonfim, zona 4 pavimentos — Preço Cr$ 2.200.000 facilitado — Inf. 32-9206 — VIEIRA MATTOS. 10601 2500

MUDA — Vendo luxuosa residencia em centro terreno com 1.027 m2. com 3 salas, escritório, 4 amplos quartos, 2 banheiros etc. — Preço: Cr$ .... 4.000.000,00 com facilidade — Inf. 32-9206 — VIEIRA MATTOS. 10600 2500

TIJUCA — Vende-se 2 lojas novas, R. Haddock Lôbo, 252, prox. Lgo. 2.ª Feira, pronta entrega, por preço de oportunidade c| parte à vista, parte a comb. Tratar c| J. CONSTANTINO, Av. Rio Branco, 81, 11.º, sala 1107, tels.: 23-2609 e 23-3218.

TIJUCA — Conde Bonfim, 41 — Vende-se 2 lojas em final construção p. entrega dezembro, por preço oportunidade c| parte à vista, parte comb. Tratar c| J. CONSTANTINO — Av. Rio Branco, 81 — 11.º — s| 1107 — Tels.: 23-2609 e 23-3218. 10536 2500

ATENÇÃO: Rara e unica oportunidade! Todos apartamentos de frente, lado da sombra edifício de fino gôsto à Rua Conde de Bonfim, Edifício Mont'Imperial composto: vestíbulo, 2 amplas salas, 3 ótimos quartos, copa e cozinha c| armários embutidos c| área e dep. empregada. Magnífico negócio! Sinal de 100.000,00 na promessa 100.000,00 nas chaves .... 200.000,00 — Prestações mensais de 10.000,00. Financiamento de 50% em 5 anos. Tratar diretamente tel. .... 26-0281 ANITA GELBERT — Atendo diàriamente das 9 às 20 horas — Notar bem: lado da sombra todos apartamentos de frente. Ultimos apartamentos disponíveis. 2869 2500

TIJUCA — Vendo magnifica residencia nas proximidades da Praça Saens Pena e para entrega desocupada, com belissima vista panorâmica, construção de 3 anos, com área construida aproximada de 400 m2., constando de 5 quartos, 2 salas magnificas, banheiros em cor, cozinha ampla e apartamento com 2 quartos para empregada e garage — Preço 2.800.000,00 com 50 por cento financiados à combinar — Maiores detalhes pelo telefone 52-9288 ou a rua México 111, sala 1905. 10621 2500

TIJUCA — MUDA — Vendo no final dos ônibus 223 — Castelo-Tijuca e 29 — Muda-Mauá apto. vazio, de frente, 1.º pavimento, elevado 2,30 acima da rua com 3 quartos amplos, sala grande com varanda, banheiro completo com box, ótima cozinha amplas e confortáveis deps. de empregada, enorme área de serviço e garagem, prédio isolado e de esquina — Preço Cr$ 930.000,00, base: metade em 4 anos — Ouvidor 183 — 3.º sala 303 — Tel. 43-5340. 11764 2500

TIJUCA — Vendo à rua Barão de Mesquita, prédio antigo em centro de ótimo terreno, plano, de 30x100 metros — Preço 3.200.000,00 — Financio 50 por cento em 2 anos — Infs. e visitas com JOHN R. AMARAL SCHAEFER, av. Nilo Peçanha 26, sala 1112 — Tel. 52-9225. 12467 2500

TIJUCA — Vendo pronta entrega prédio Rua Conde de Bonfim medindo o terreno 9,50 x 38 e outros. Tratar Av. Copacabana 202 — 1.º andar — Tel.: 57-0638 — Sr. OLIVEIRA ALVIM. 28727 2500

TIJUCA — Rara oportunidade — Apartamentos de grande living c| jardim de inverno, 1 ou 2 dormitórios, banheiro social, cozinha completa, área c |tanque, quarto e WC. de empregada — Construção já iniciada, sendo tôdas as peças principais com ótima vista — Preço a partir de Cr$ 256.000,00 com 15.000,00 de sinal, parte facilitada e o restante financiado em prestações de 3.300,00 s| juros — Plantas, vendas e detalhes DR. MILTON BASTOS — Rua do México 111, gr. 907 — Tel.: 22-2529. 10363 2500

TIJUCA — 2 salas, 3 quartos com apenas 10% de sinal e já na ultima laje, vendemos magníficos apartamentos à Rua Conde de Bonfim, 519 (a 100 mts. do Tijuca Tenis Clube). Incorporação e financiamento de A. S. Chueke & Gazale. Condições: 50% facilitado em 15 meses e 50% financiados em 5 anos. Vendas no local da obra, diàriamente das 8,30 às 21 horas. LAURO DAMASO — NELSON MAMALHÃES IMOVEIS LTDA. 14193 2500

TIJUCA — RUA URUGUAI 184|196 — Vendemos nos Edifícios Serra Grande e Serra Negra (já em construção), magníficos apartamentos constando de: 1 sala, 1 ou 2 quartos e mais dependências completas, inclusive de empregada. Preços a partir de Cr$ 256.000,00 grandemente facilitados. Plantas e informações no local ou à Rua Uruguaiana, 55, grupos 904|5. Tel.: 43-2305, com os construtores e incorporadores REVIL - CONSTRUTORA e INCORPORADORA. 30927 2500

CASA — Vendo a rua Paula Brito com 2 salas, sala de almoço, 5 quartos, copa, cozinha, 2 banheiros. Lavanderia, pequeno jardim, água em abundância, pôr Cr$ 1.100.000,00 — Tratar na rua São José, 90 sala 2003 — Tel.: 52-3190. 12322 2500

TIJUCA — Compro casas mesmo de Vila ou alugadas. Negócio rápido e direto com proprietários. Tratar à Av. Rio Branco, 151 — sobreloja — s| 203 — Fones — 52-8926 e 22-8110 — ELIAS BICHARA — IMOVEIS. 12391 2500

TIJUCA — Vendemos apto. 102 de frente com 2 quartos, 1 sala, banheiro, cozinha, área com tanque, W. C. de empregada, ocupado sem contrato. Entrada de Cr$ 144.000,00 de sinal e o restante, Cr$ 376.000,00 em 5 anos, pela tabela Price. Vêr das 13 as 17 o ap. 301. Tratar na IMOBILIARIA LEMOS LTDA., à Rua Caruso 22, sala 702. Tels.: 22-2483 ou 42-9506. 10508 2500

BARRA DA TIJUCA — Vendo casa em centro de terreno, 1 pavimento, nova. Varanda, sala, 3 quartos armários embutidos, banheiro completo, copa, cozinha, entrada para carro, água própria, etc. Preço Cr$ ...... 1.000.000,00 facilitados. Aceito oferta à vista. Inf. e chaves com M. TAVARES — IMÓVEIS Av. 13 de Maio, 37 — 4º andar S|2 Tel: 52-7068. 21383 2.500

TIJUCA — Vendo terreno próximo a Praça Saenz Pena, à rua Visconde de Figueiredo ns. 46 e 48, totalmente pronto para incorporação, medindo 22,50 x 50,00 — Preço Cr$ 3.700.000,00 — Entrada Cr$ 2.200.000,00, e o saldo em 2 anos, pela tabela price — Tratar na IMOBILIARIA LEMOS LTDA. — com o sr. Joel, das 10 às 12 e das 14 às 18 horas, à Av. Nilo Peçanha 26 — sala 701 — Tels. 42-9506. 14195 2500

LUXUOSA RESIDÊNCIA — Para entrega desocupada, excelente residência situada à Av. Edson Passos (Antiga Av. Tijuca), Usina, constando de: Jardim de Inverno, hall c/pisos de mármore, 3 varandas, grande living, sala de jantar, toilette social, bar, 7 quartos todos com armários embutidos, 3 banheiros, sendo 1 em mármore, copa, cozinha lavanderia, 3 quartos e dep. de empregada, garagem para 2 carros. Casa tôda pintada a óleo. Preço Cr$ .. 5.500.000,00 c/parte financiada em 10 anos. CIVIA — Trav. do Ouvidor, 17 — (Sec. de Vendas, 2.º andar). Tel.: • 52-8166 de 8,30 às 18,00 hs.

TIJUCA — ótimos apartamentos em Edificio de 4 pavimentos, sôbre pilotis e com elevador, construção adiantada. Situado à Rua Adalberto Aranha, 57, constando de: 1 sala, jardim de inverno, 3 quartos, banheiro completo com box, cozinha, quarto e dep. de empregada, abrigo para automóvel. Preços: Cr$ 790.000,00 à Cr$ 870.000,00 c/50% financiado em 5 anos após o habite-se e 50% facilitado conforme o andamento da obra. CIVIA — Trav. do Ouvidor, 17 — (Sec. de Vendas, 2.º andar). Tel.: • 52-8166 de 8,30 às 18,00 hs.

LUXUOSA RESIDÊNCIA — Situada próximo ao Tijuca Tênis Clube e Praça Saens Pena (em rua transversal) e para entrega desocupada, constando de: Varanda, hall, 3 salas, tendo 1 delas lambris em mármore, escritório, toilette social, 4 dormitórios tendo 2 dêles vestiários, 2 banheiros completos em côr, sala de almôço copa, cozinha, 2 quartos e 2 banheiros para empregada, garage. Tôda pintada a óleo e tendo 400,00 m2 de área construida. Preço Cr$ 5.000.000,00 c/50% financiado em 5 anos. CIVIA — Trav. do Ouvidor, 17 — (Sec. de Vendas, 2.º andar). Tel.: • 52-8166 de 8,30 às 18,00 hs. 86162 2500

ATENÇÃO — Tijuca — Rara oportunidade! Vendem-se ótimos apartamentos acabados de construir em edifício de fino acabamento e sólida construção tendo cada, 3 ótimos quartos, sala com sanca e florões, ótima cozinha, WC. social em côr com louça "Celite", quarto e WC. de criada, varanda de serviço com piso São Caetano, ótimo tanque revestido de azulejo e pedra mármore etc. Preços a partir de 750 mil cruzeiros, com 300 mil de entrada, facilitados, e o restante em 5, 6 ou 7 anos pela tabela price. Ver e tratar no local à rua Barão de Pirassinunga n.º 37 — Um minuto a pé da Praça Sans Pena. 23028 2500

PETROPOLIS — Vende-se confortável apartamento no Parque Residencial Ipiranga, à Avenida Ipiranga, 954; ver com o zelador Alberto, tel. 4072 e no Rio pelo tel. 25-4288. 28718 3500

TIJUCA — Conde Bonfim, 116, prox. Lgo. 2a. Feira — Vende-se 3.º and. Apto. 301, frente de luxo, final construção, entrega dezembro, c. 1 sala c. 30m2, c. jard. inverno, 3 qtos., banh. comp. c. box, copa-cozinha, dep. emp., garage. Preço 950 mil cruzeiros c. 350 mil cruz. à vista, restante financ. Tratar c. J. CONSTANTINO, Av. Rio Branco, 81, 11.º sala 1.107, tels. 23-2609 e 23-3218. 10537 2500

Urca

VENDE-SE — loja com sobrado. Rua Marechal Cantuária. Preço .... 1.300.000,00. Tel. 27-3121. 14274 2600

Vila Isabel

VILA ISABEL — Magnífico terreno à Rua Viana Drumond (junto ao n.º 38) medindo 40,00x44,00. Preço Cr$ 3.550.000,00 c/parte facilitada. CIVIA — Trav. do Ouvidor, 17 — (Sec. de Vendas, 2.º andar). Tel.: • 52-8166 de 8,30 às 18,00 hs. 86246 2700

Subúrbios da Central

VENDO lotes comerciais, frente av. perto Estação D. Fed. trem elétrico, água, luz, tel. preço barato co mfinanciamento. Rua 1.º de Março 37, s. 502. T. 43-3134. 11710 2800

IRAJA' — Vendo na Rua Apinagé, terreno plano, de esquina c| 1.698 m2, lêz, fôrça e água, transversal à Estrada Velha da Pavuna — MILTON MAGALHAES — Av. Erasmo Braga, 255, sala 404 — Telefone 22-6128. 18707 2800

AREA, c| 25.000 ms.2, plana, retangular, próximo da Av. das Bandeiras, c| 74 ms. frente para estr. Mendanha, asfaltada, c| luz, fôrça, telefone, água e ônibus. Nos fundos, um riacho. Vendo. — Tratar pessoalmente s| SR. JOÃO, na r. da Constituição, 78. 16976 2800

MANGUEIRA — A Rua José Maurício 579 (antiga Oito de Dezembro) — Zona de 4 pavimentos, terreno medindo 8,00x55,80 com área de 315m2 tendo uma em mau estado de conservação. Preço Cr$ 750.000,00. CIVIA — Trav. do Ouvidor, 17 — (Sec. de Vendas, 2.º andar.) Tel.: ..... 52-8166 de 8,30 às 18,00 hs. 86247 2800

ENGENHO NOVO — Vende-se por um milhão de cruzeiros liquidos casa grande antiga, terreno de 384 m2. Rua Barão Bom Retiro, 158, chaves no nº 120-A, sr. Antônio. Telef.:.. 45-1373. 16025 2800

NOVA IGUAÇU — Vendo terreno na zona urbana (Av. Marechal Floriano) Cr$ 1.250,00 mensais — Telefone 26-9846. 11748 2800

CASCADURA — Estrada Intendente Magalhães, 333 (perto do Largo do Campinho) — Vende-se Casas, Apartamentos e Lojas em Construção, com Sinal de Cr$ 30.000,00 (facilitados), e o restante financiados em 16 anos. Não haverá reajustamentos futuros. Ver no local e tratar à Avenida Rio Branco, 9 — Sala 352. Tels: 43-7270 e 22-8334. 83361 2.800

PIEDADE — Vende-se prédio antigo, de um pavimento, com três quartos, sala, quintal, jardim, etc. O terreno mede 11x40, na rua Bernardino de Campos. Preça Cr$ 550.000,00, aceitando-se ofertas — Facilita-se o pagamento. Tratar c| os procuradores na Organização Técnica Imobiliária Norma, Ltda., na rua do Carmo 71, sala 801. 10440 2800

Jacarèpaguá

VENDE-SE ótima casa em terreno de 44x110, todo arborizado, rua Florianópolis — Tratar com o proprietário sr. SMITH. Fone — 43-1770. 21142 3001

VENDE-SE casa de esquina na Est. Intendente Magalhães, 747 c. teto de lage em terreno de 10 x 50 ms., com varanda, 3 grandes quartos, copa-coz, pint. a óleo, fogão Gaz, com exaustor, quarto e dependências de empregada, área de serviço coberta com tanque revestido de azulejos, banheiro em côr e garagem. Tem condução na porta. Preço Cr$ 850.000,00 com 80% financiados em 10 ou 15 anos a juros de 12% a.a., aceitando-se ofertas. Ver no local com o vigia Carvalho. Tratar nos seguintes locais: em Jacarepaguá à Estrada 3 Rios 625, tel. Jacarepaguá 299; durante o dia na cidade pelo tel. 52-0881 com Armando das 12 horas em diante e à noite com o proprietário das 19 hs. em diante pelo telefone 27-5405.

JACAREPAGUA' — Freguesia — Vendo residência na rua Francisca Sales 197, a poucos metros de Geremário Dantas 1217, com 3 quartos, sala, varanda, etc. em bom terreno de 10 x 50, frente também para a Rua Domingos Cabral — Cr$ 270.000,00 — Necessita reparos — Entrego logo — Telefones 23-0475 e 23-2372. 12404 3001

JACAREPAGUA, — Vendo na Estr. de Jacarepaguá, depois do Itanhangá Golf Club, lote medindo 50 x 120 m. com frente para estrada asfaltada e fundos para a Lagoa. MILTON MAGALHAES, Av. Erasmo Braga, 255, sala 404, tel.: 22-6128. 16708 3001

Méier

MEIER — Vendem-se prontas para habitar, ótimas casas com 3 quartos, 2 salas, varanda, cozinha, banheiro, despensa, quarto e WC. de empregados — Rua Miguel Angelo n. 633 — (Cachambi) Cr$ 200.000,00 de entrada. Cr$ 100.000,00 na entrega das chaves e o restante financiado em 10 anos pela Tabela Price. Podem ser visitadas a qualquer hora — Tratar à Rua Visconde de Inhaúma 39 — 5.º andar — Tel. 43-0317. 10409 3100

ATENÇÃO! Rara oportunidade! Vendo apartamentos p. entrega imediata à Rua Coronel Costa 52 ao lado da Dias da Cruz, perto de tôda a condução composto de: vestíbulo, ampla sala, ótimos quartos, ótima cozinha, banheiro area, dep. empregada. — Forma de pagamento: Sinal ... 100.000,00 nas chaves 150.000,00. — O saldo financiado em 5 anos. Tratar 26-0281 - Anita Gelbert. Atendo diàriamente das 9 às 20 horas. Otimo negócio. Ver no local a qualquer hora. 10020 3100

Niterói

PENHA — Vende-se perto do Largo da Penha, 1 prédio com 4 apartamentos e 2 garagens, sendo os apartamentos com 2 quartos, sala, cozinha e banheiro. Os apartamentos já estão alugados. Ver à Rua Paul Muller 337, tratar pelo telefone 30-1072. 11741 3200

PENHA-CIRCULAR — Vende-se o terreno à Rua Irani n. 206, existindo no mesmo 4 casas, sendo 2 sob ns. 1 e 2 em leilão pelo Palladio, dia 5 de setembro de 1956, às 16,30 horas no local, Anúncios detalhados no jornal do Comércio aos domingos. 11319 3200

Niterói

NITEROI — ICARAI — Vendo magnifico apartamento de frente na rua Miguel de Frias 37. Apto. 208, ao lado do casino Icaraí com sala grande, 3 quartos, copa-cozinha, jardim de inverno e dependências de criados. Satisfaz qualquer gosto exigente. Preço 1.200.000,00. Facilita-se uma parte. Ver e tratar no local com o sr. MESSIAS. 23034 3300

ICARAI — Vendem-se casas novas, com varanda, salas, 4, 6 e 7 quartos, banheiros, etc., com grande facilidade de pagamento. Tratar com RUY, à Rua Aurelino Leal, 47-A. 24013 3300

SACO S. FRANCISCO — Casa no melhor ponto residencial — Vende-se próximo da praia c| grande sala, 3 bons quartos, 2 saletas, banheiro, cozinha e quarto e WC. de empregados. Preço de ocasião, chaves na Padaria S. Francisco na Av. Rui Barbosa, c| Sr. COSTA — ou tel.: 2-1314 — sr. DIAS. 10579 3300

NITEROI — Vendemos ótimo apartamento situado no Saco de S. Francisco, na rua Arariboia, de 3 quartos, ampla sala, varanda, cozinha e banheiro completo, dependencias de empregada e área ampla com tanque — Preço Cr$ 650.000,00 — Visitas e informações exclusivas com a Administradora Waisman, Ltda., Av. N. S. Copacabana 664 — Loja 22 — Tel. 37-3963 (Galeria Menescal) — Diar.-mente, inclusive domingos até às 20 horas. Centro — Quitanda 30 — 3.º andar — sala 305 — Tel. 52-7066. 25697 3300

NITEROI — Vendemos os últimos aptos, em construção de sala e quarto separados e de sala e 3 qtos, com dependencias completas e garage. Pagamento sem entrada, e sem juros até o final. Atendemos no local, à Rua Prof. Lara Villela, 166, ou com PREDIAL ITAMARATY, Rua Assembleia, 36, 11.º andar, telefone 52-2226. 24522 3300

NITEROI — Dr. March 420 — Vendem-se lojas a prestações, servem para tudo, telefone 6989 — AMARAL. 18718 3300

NITEROI — Dr. March 420 — Vendem-se apartamentos a prestações a longo prazo — Telefone 6989 — AMARAL. 18719 3300

Ilhas

ILHA DO GOVERNADOR — Av. Paranapuã, 1543 (Tauá) em final de construção, em Edificio de 2 pavimentos, apartamentos constando de: Entrada, 1 ampla sala (23,00 e 30,00 m2) 2 e 3 quartos, banheiro completo, cozinha, quarto e dep. de empregada e Entrada e quarto, banheiro completo, pequena cozinha e área de serviço. Preço: Cr$ 630.000,00 a Cr$ 725.000,00 e Cr$ 240.000,00 a Cr$ 275.000,00 c/50% financiado após o habite-se. CIVIA — Trav. do Ouvidor, 17 — (Sec. de Vendas, 2.º andar). Tel.: • 52-8166 de 8,30 às 18,00 hs. 86245 3400

ILHA DO GOVERNADOR — Entre Estrada da Bica 345, e Rua Alasca (junto à Praia da Bica), vendemos, em inicio de construção, otimos apartamentos de sala, quarto, cozinha americana e banheiro, c| direito a abrigo para automoveis. Todos de frente. Farta condução à porta (onibus e lotações) para o Rio. Construção de 2 pavimentos sobre pilotis. Preços, fixos, sem reajustamento: Cr$ 220 mil e 250 mil cruzeiros, com 5 por cento de sinal, 55 por cento facilitados e 40 por cento financiados em 30 prestações, sem juros. Propriedade, incorporação e vendas: IMOBILIARIA "LAR CARIOCA" LTDA. — Av. Rio Branco 128, sobreloja — sala 101 — Telefones: 42-3384 e 32-6346. 25705 3400

Petrópolis

CORREAS — 500.000 com 50 mil à vista — 25x50, casa com 2 salas, 3 quartos, precisando reparos — Plantas, fotografias corretor Ramos, tel. 26-7578.

CORREAS — 650.000 — 2 casas juntas — 25x50 cada uma tem 2 salas e 3 quartos, com 65.000 a vista — 10 anos p|pagamento, corretor Ramos, tel. 26-7578.

CORREAS — O corretor Ramos da Lagoa oferece condução gratuita de ida e volta às 8 horas da manhã aos domingos aos seus distintos clientes. 19115 3500

BAIRRO HELVETIA — Vende-se terreno com frente para a rua Gal. Marciano Magalhães e 1650 m2. — Preço: Cr$ 800.000,00 com facilidades — ADMINISTRADORA NACIONAL — Av. Pres. Antonio Carlos 615, 2.º pav. — Tel. 52-1236. 11756 3500

AREAL — Vende-se 2 boas propriedades — Entrega imediata, facilidade de pagamento — 22-1730. 28746 3500

PETROPOLIS — Vendo prédio de 2 pavimentos, localizado na Circular da Independência n.º 188, com 2 salas, sala de almôço, bar, 4 quartos, banheiro em côr, copa, cozinha, quarto e WC de empregada, armários embutidos, ótima varanda envidraçada, grande área coberta, jardim e garagem. Para visitas, procurar no prédio n. 208, o sr. João. Preço Cr$ .... 1.300.000,00 com 600 mil financiados, Tratar com Milton Magalhães. Av. Erasmo Braga, 255 — S| 404 — Fone: 22-6128. 12306 3500

PETROPOLIS — Vende-se no Country Club um lote com 12.500 m2., com nascente dágua. Preço de ocasião — 200 mil Cruz. Tel.: 57-2040. 22029 3500

CORREAS — 130.000 — 150.000 c. .... 6.500 ou 7.500 — Terrenos e sítios desde 1.250 a 5 mil metros — "O melhor clima do Brasil". Pagamento em 10 anos. Sem juros. Plantas — Fotografias Corretor Ramos telefone 26-7578. 28627 3500

FAZENDA INGLEZA — Vendo casa rustica com 2 salas, 2 qtos. grandes, etc., água encanada da própria nascente, terreno 10.000 m2., futura estr. asfaltada à 120 ms. da casa. Preço à vista Cr$ 500.000,00. Ocasião única. Tel. 52-9822 e 37-3328. 19904 3500

NA FAZENDA INGLEZA (cont. da Rua Moscla) estrada calçada, florestas, piscinas naturais, nascente e riachos dentro dos terrenos, os proprietários vendem ainda pelo preço antigo c/financ. Pela Bahia-Belo Horizonte sòmente 50 minutos do Rio. Sábado e domingo Casa Grande da Fazenda, dra. Catherine telefones .... 52-9822 e 37-3328. 19505 3500

Teresópolis

TERESÓPOLIS — Vende-se uma ótima residência no Alto de Teresópolis, medindo 2.800 m2. com entrada por duas ruas, tendo tôda a área completamente fechada por placas de cimento armado e pedras, com fartura de água, luz e esgoto, todo terreno está plantado com frutas e verduras. Não tem intermediário. Noticias para telefonar para 58-2148 somente à noite. 10416 3500

COMPRA E VENDA DE PRÉDIOS E TERRENOS

TERESÓPOLIS — Parque do Imbui — Vendo 4 lotes juntos ou separadamente, com cêrca de 5.000 m2. com frentes para a estrada do Circuito Novo e Estrada Nova. Ruas abertas com água canalizada e luz elétrica, dentro dos próprios lotes. Piscina, play-ground, etc., de propriedade dos proprietários dos lotes; muitas residência luxuosas já construidas, dentro do loteamento. Vendo por Cr$ 100.000,00 cada um, com facilidade, sendo 50% em 5 anos sem juros. Tratar diretamente com o proprietário à Av. Rio Branco, 151 — Grupo 1612 — Tel.: 52-6213. 84884 3600

TERESÓPOLIS — Vende-se apartamento em prédio que terá habite-se próximo verão, com sala, quarto, living-banheiro, cosinha, ainda pelo preço de incorporação. Financiado - em 5 anos. Tratar dr. Ruy, Av. Rio Branco, 9 - s/314, telefone: 43-8224.

NO FAMOSO PARQUE REGADAS, o local mais privilegiado de Teresópolis, vendo apto. de quarto e sala separados, banheiro completo e cozinha. Sinal de Cr$ 140.000,00 e o restante em cinco anos. O apto. poderá ser visto no próximo domingo dia 26 dêste. Informações e venda com RUY BARBOSA — Rua Evaristo da Veiga, 16 — Sala 503 — Fone 22-3692. 12449 3600

TERESÓPOLIS — Bela vivenda, centro de parque, nova, acabamento de alto luxo, vendo por 1.250 contos com 50 por cento financiados. Tem: ampla sala, 3 bons quartos, 2 banheiros sociais, copa, cozinha, garage, dep. para empregados etc. — Chaves à rua Manoel Lebrão 249 em Teresópolis. 28758 3800

TERESÓPOLIS — Apartamento novo com linda vista para as montanhas, vendo urgentíssimo motivo viagem para Europa — Cr$ 195.000,00 com 75 contos à vista, resto longo prazo — água quente e fria — Chaves a rua Manoel Lebrão 249, Teresópolis. 28756 3800

TERESÓPOLIS — Fazendinha com 9 alqueires, cachoeira de 100 metros de altura, pomar, mata, pastos, estrada à porta, lindo local nascentes, verdadeiro paraíso — Preço: 430 contos com metade em 4 anos — Tratar à rua Manoel Lebrão 249, em Teresópolis. 28757 3600

Sítios e Fazendas

CHACARAS E LOTES em Belfort Roxo, a Cr$ 150,00 por mês — muito comércio e condução no local — Infs. pelo tel. 43-7660 — sr. GOMES, rua da Quitanda 163 — sala 502. 21143 3800

SITIO — Vende-se sítio à Estrada das Candeias, Jacarepaguá todo plantado e safrejando tem casa nova e água. Vende-se com grande financiamento, tratar à rua do Catete 44 — Apto. 603, Tel. 45-5614. 22056 3800

SITIOS E GRANJAS — Vende-se distante desta Capital, 90 Kms. por ótima estrada em clima magnífico, altitude 700 mts. Área a partir de 6.000 m2. com ou sem casa. Preços e maiores informações pelos telefones — 43-2793 — 38-5009. 10480 3800

SITIO EM FRIBURGO — Negócio de ocasião — Vende-se sítio belíssimo com 70 mil metros quadrados, casa antiga, riacho, pinheiros seculares e plantações diversas, a doze quilômetros de Friburgo na estrada para Teresópolis por apenas 350 mil cruzeiros — Informações no Rio pelo telefone GOVERNADOR 341 ou em Friburgo com GALINDO na rua Riachuelo 29. 10567 3800

AREAS de 10 mil a 100 mil m2. — Vendo, 90 minutos da Praça Mauá. Terras fertilíssimas, boa água, rio navegável, associação cooperativista, horto florestal para sitiantes, preço a partir de Cr$ 8,00 m2. com apenas 10 por cento de entrada, o restante em 5 anos sem juros — Temos condução gratuita ao loteamento — Tratar com D. IVONE, 12 às 17 horas — 22-9175 ou a noite 49-0949. 11756 3800

CAMPO GRANDE — Vendo Sitio com 10 mil metros quadrados, sendo 100 metros de frente todo murado e o resto cercado a tela, casa residencial, grande sala, 3 quartos, copa, cozinha, quarto de banho completo com água quente, 2 grandes varandas e dependências de empregada e casa do administrador com sala, 2 quartos, etc., luz da Light e água da Prefeitura, lago com criação de patos, chiqueiro com criação de porcos, riacho, galinheiros, modernos e poço. — Todo plantado com cêrca de 500 pés de laranjas, limão, coqueiros, cajú, mamão, mangueiras, abacateiros, hortas, etc. — Prestando-se para veraneio, colégio, indústria, etc. Preço ..... 980.000,00 — Facilito 260.000 em 6 anos, juros 6%, prestação 4.383,00 — Diretamente com o proprietário, telefone 37-9353. 14272 3800

FAZENDO EM MATO GROSSO

Vende-se área de 1.930 hectarés em região de ricas pastagens — Ligada a Cuiabá por 120 Kims. de boa estrada de rodagem e linha normal de aviões. Tratar com Dr. Ribeiro pelo fone 22-5689 das 13 às 16 horas dias úteis. 27604 3800

Compra-se Terreno

Conceituosa firma Construtora e incorporadora com idoneidade compradora — pagamento em dinheiro ou apartamentos. Qualquer informação favor telefonar para 47-3154. 11762 91

TERRENO - BAIRRO FÁTIMA

RUA MONTE ALEGRE — VENDE-SE

Area 1.320 m2. Tratar ESCRITORIO WALDEMAR MESQUITA. Av. 13 de Maio, 23 — 3.º — s/ 341 — 52-5551 e 32-5634. 17270 91

TODOS OS SANTOS

Vende-se à Rua Augusto Nunes, 431 casa velha edificada em terreno de 7,30 x 52. Planta dêste e informações, diretamente com o proprietário pelo telefone 32-8447. Chaves no 419 por obséquio. 18702 91

FIANÇA

10 MÊSES

Continuamos fornecendo fiança a prazo, para nossos clientes e dando grande desconto em contrato à vista. Temos apartamentos no Centro, Zona Sul e Catete. Tratamos contrato gratis. Organização Cinelandia. Ed. Odeon, s/ 604 — Cinelandia. N. B.: Damos solução imediata ao seu problema de moradia. Não atendemos telefone. 17272 91

PRAIA DE ICARAÍ

Vende-se magnífico terreno de esquina com cêrca de 600 m2. Propostas e cartas para a Caixa Postal 4932 — Rio de Janeiro. 19054 91

GRUPOS DE SALAS

NO CENTRO

Vendem-se à Rua Alcindo Guanabara n.º 17/21, com pequena entrada e o restante financiados em cinco anos. Tratar à Av. Rio Branco n.º 151, 8.º andar ou pelo tel.: 42-6030 ramal 8. Semana tôda. 18496 91

SANTA CRUZ

SÍTIO

Vendemos sítio com boa casa de moradia ótima varanda, 2 salas, 4 quartos, banheiro, cozinha, luz e água; terreno todo plantado e plano, com casa para empregados, estrada asfaltada, tem 45 a 55 mil metros quadrados. Serve também para loteamento. Entre as estradas: Cruz das Almas e Sepetiba. Informações com srs. Schiller ou Silva na IMOBILIÁRIA LEMOS LTDA. — Tels. 32-1993 e 42-9506. 34392 91

AGORA SIM, ACREDITO!

Moderna, confortável, com luz, água, esgôto e condução fácil à porta. Amanhã vale mais!

SUA CASA — para morar em Santa Cruz.
SUA CASA — para veranear em Petrópolis — Aráras.
SUA CASA — para fim de semana na "Praia Jardim das Ostras".

60 m2 de construção tipo apartamento, condições especiais, a maior parte financiada.

Sinal	Cr$ 15.000,00
Paredes erguidas pelo meio	Cr$ 15.000,00
Na entrega da chave	Cr$ 15.000,00
Restante em 100 prestações mensais	Cr$ 1.500,00

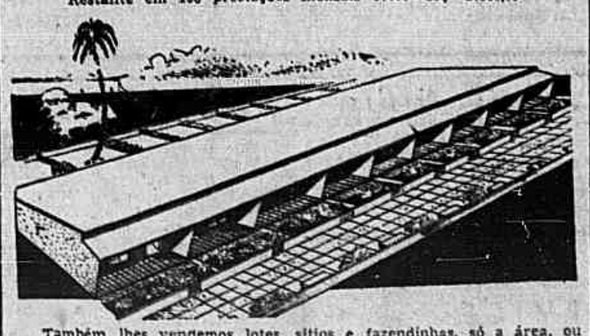

Também lhes vendemos lotes, sítios e fazendinhas, só a área, ou construido, organizando para recreio ou renda com plantações ou criações com campos de esporte e cultura física, piscinas para particular, clubes, cooperativas e sociedades, com a maior parte financiada.

Construtora Imobiliária e Colonização, Lda.

Rua Senador Dantas, 71, loja — Fone: 22-8309

Terrenos em Nova Iguaçú

70 LOTES

Vendem-se em Cava, a 200 ms. da estação, ruas prontas, planos, com luz elétrica, no meio de bungalôs e casas de campo. 30.000 m2 por Cr$ 1.500.000,00 facilitados. Tratar pelos telefones 37-3449 e 37-6026. 545 91

CATETE

Vende-se no alto da Rua Tavares Bastos terreno de 1.044 m2 c/ 2 boas casas de construção sólida. Serve para moradia particular, Casa de Saúde, Hotel ou incorporação. Grande e lindo jardim c/ fonte própria. Vista deslumbrante, bom clima. Preço excepcional Cr$ 1.500.000,00 à vista. Tratar tel. 52-3431. 23012 91

COMPRA-SE

NA ESPLANADA — 1 ou 2 andares totalizando 1.500 m2.
NO E. RIO — área de 1 a 2 milhões de m2, bem localizada.
Tratar com J. BRAND & CIA. LTDA., Rua Araujo Pôrto Alegre, 70 - sala 513 — Tel. 22-3060. 29383 91

CABO FRIO - ÁREA

Proprietário vende área plana, com 600.000 m2, situada a 10 minutos do centro da cidade, frente para estrada, ótima para loteamento. Dará um lucro de Cr$ 15.000.000,00 em 100 meses. Preço: Cr$ 750.000,00 metade facilitado. Tel. 23-6360. 10425 91

Grupos de Salas

NO CENTRO

Vendem-se à Rua 1.º de Março 39, com pequena entrada e o restante financiado em cinco anos. Tratar à Av. Rio Branco, 151, 8.º andar, ou pelo tel. 42-6030, ramal 8. 18498 91

LOJAS

JARDIM LARANJEIRAS

A Cia. Têxtil Aliança Industrial vende para entrega imediata magníficas lojas com área de 80 a 105 m2. Tratar à Av. Rio Branco n.º 151, 8.º andar. Telefone 42-6030, ramal 8. 18497 91

PRÉDIO A CONSTRUIR - ALTO LUXO

AV. VIEIRA SOUTO, ESQ. FARME DE AMOEDO — CONSTRUÇÃO POR ADMINISTRAÇÃO DA CIA. REGIS AGOSTINHO. — Sòmente 1 apto. por andar, 608 m2 de cada apartamento. — Quota de terreno pago à vista. Tratar pessoalmente — Rua da Quitanda n. 30 - 13.º pav. 10419 91

FUTURO DISTRITO FEDERAL

Srs. proprietários nas cidades de: PLANALTINÓPOLIS, PLANÓPOLIS, PLATINÓPOLIS, PLANALTINA e FORMOSA.

Atualizamos escrituras de 1925 a 1930. Pagamentos de impostos em atrazo — Transcrição do Título no Registro de Imóveis e Autenticação nas Repartições Competentes.

Mais informações: IMOBILIÁRIA SANTA CRUZ.

Concessionária da Prefeitura de Planaltina. RUA ALVARES PENTEADO, 180 — 3.º andar — sala 3 — Fone: 34-7441 — São Paulo — Edifício do Banco Brasileiro de Descontos S. A. — (Do Sindicato dos Corretores de Imóveis). 34876 91

AGORA SIM - TERRENOS PARA VERANEIO, MORADIA, PLANTAÇÕES ETC.

Vendem-se ótimos lotes de terrenos, sem entrada e sem juros, prestações a partir de 250 cruzeiros por mês, (junto da Est. de Brisa-Mar, Ramal de Mangaratiba, a 80 minutos de D. Pedro II, com água, luz, piscinas, cachoeiras, condução à porta, perto de boa praia. — Temos também, em Niterói, a 25 minutos das barcas, mesma situação. — Tratar diariamente com o Sr. J. SIQUEIRA, na Av. Marechal Floriano, 13 - 1.º andar (antiga Rua Larga) — Tel. 23-3840. Aceito corretores, mesmo sem prática. 86138 91

PALACETE

LUXO E CONFÔRTO COM MARAVILHOSO CENÁRIO DA BAIA DE GUANABARA.

Vende-se na Rua Júlio Otoni, Salão arredondado de duplo pé direito, biblioteca em cerejeira, jardim de inverno em mármore, três banheiros sociais de luxo, amplos quartos formando 3 conjuntos distintos, garagem para dois carros, etc. Ar condicionado. Tratar com J. BRAND & CIA. LTDA., Rua Araujo Pôrto Alegre n. 70 - sala 513 — Tel.: 22-3060. 29384 91

CABO FRIO -- CASA

Proprietário vende casa com 4 quartos, sala, etc., terreno de 7.100 m2, situada entre duas belíssimas praias. Agua doce própria. Vendo por Cr$ 100.000,00, facilitando metade ou troco por automóvel 1954 ou 1955. — Tel. 23-6360. 10426 91

PROCURA-SE TERRENO

Particular procura terreno em Ipanema ou Leblon para construir residência em rua paralela ou transversal à praia. De preferência com 14 m ou mais de frente. Cartas para a portaria dêste jornal n. 86150 ou de 19,30 às 22,00 pelo tel. 27-9273. 86150 91

PRAIA DE ITAIPU

À VISTA CR$ 8.000,00 — A PRAZO CR$ 400,00 MENSAIS

Os melhores lotes desta região, a 20 minutos das barcas. Perto da Lagoa e da Praia de ITAIPÚ. GRANDE VALORIZAÇÃO EM VIRTUDE DA CONSTRUÇÃO DO "TÚNEL RIO-NITERÓI". Ônibus e lotações, Hotel, boas residências. Vista Maravilhosa. Alguns lotes com água encanada, calçadas cimentadas, arborização, luz, em prestações mensais de Cr$ 700,00 — Cr$ 900,00 — Cr$ 1.500,00. Contrato imediato pelo Decreto 58 — Registrado no Registro Geral de Imóveis. Vendas e Informações:

ANTONIO NONATO VIEIRA & CIA. LTDA.

RUA DA QUITANDA, 20, 1.º ANDAR, SALA 101 -- TELEFONES: 32-8655 e 22-1017

ESQUINA DE ASSEMBLÉIA — CONDUÇÃO GRÁTIS — RESERVEM SEUS LUGARES

Saída para o Loteamento — Quartas-feiras e Sábados, às 13h30m — Domingos, às 8h30m

83363 91

TERRENOS — PARA PEQUENAS E GRANDES INDÚSTRIAS

Vendo em Benfica, à Avenida Suburbana, 757, 20 lotes, a partir de 375 m2, com ou sem coberturas (galpões), água, luz, fôrça e telefone, com ou sem desvio da Estrada de Ferro, próximo ao Cais do Pôrto e tôdas as vias de comunicações. Forma de pagamento: 1/3 a vista e o restante em 4 anos ou noutras modalidades com grande desconto. Ver no local com o encarregado e tratar com a IMOBILIÁRIA CARRILHO — Rua Uruguaiana, 118, 10.º, salas 1008-9 — Tels.: 43-9672 e 48-2472. 26505 91

ALTO LUXO

Vendo no Parque Eduardo Guinle, p/ pronta entrega, luxuoso apartamento com 450, 00 m2., tendo grandes salões, grande sala de almôço, com vista p/ Parque, 4 amplos dormitórios com armários embutidos, sendo um revestido de espelhos franceses "Saint Gobin", 2 banheiros, sendo 1 em mármore estrangeiro e outro em azulejos de côr, copa, cozinha, 2 quartos de empregados e garage — Cr$ 5.000.000,00 com parte financiada. Tratar com PAULO PESTANA DE AGUIAR — Av. Almirante Barroso 91 — Sala 415 — Telefone: 42-6297. 32152 91

GRANDE ESCRITÓRIO na Avenida Graça Aranha

Traspassa-se grande escritório com 180 metros quadrados, com ótimas divisões, inteiramente pintado, tendo duas frentes. Tratar com Sr. Baumeier — Tel. 22-4766. 28706 91

Casa -- Jardim Botânico

Vende-se uma linda e luxuosa casa, no centro de jardim, construção de rara beleza, no melhor ponto dêste bairro, rua sossegada, com 2 salões, 4 dormitórios, grande jardim de inverno, copa-cozinha, 2 luxuosíssimos banheiros, 2 quartos para empregadas e garagem. Tôdas as peças são amplas e bem decoradas, muitos armários embutidos. Preço de grande oportunidade Cr$ 5.500.000,00. Tratar pelo telefone 42-1188. 17288 91

Grandes conjuntos para escritório, em São Paulo

Alugam-se no Edifício "Conde Prates", sito na Praça do Patriarca — Melhor e mais luxuoso edifício de São Paulo, recém-terminado. Áreas de 275 m2. e 550 m2. — Cartas para Dr. João — Caixa Postal 1801 — São Paulo. 86939 91

PRAIA DE ITAIPU

À VISTA CR$ 8.000,00 — A PRAZO CR$ 400,00 MENSAIS

Os melhores lotes desta região, a 20 minutos das barcas. Perto da Lagoa e da Praia de ITAIPÚ. GRANDE VALORIZAÇÃO EM VIRTUDE DA CONSTRUÇÃO DO "TÚNEL RIO-NITERÓI". Ônibus e lotações, Hotel, boas residências. Vista Maravilhosa. Alguns lotes com água encanada, calçadas cimentadas, arborização, luz, em prestações mensais de Cr$ 700,00 — Cr$ 900,00 — Cr$ 1.500,00. Contrato imediato pelo Decreto 58 — Registrado no Registro Geral de Imóveis. Vendas e Informações:

ANTONIO NONATO VIEIRA & CIA. LTDA.

RUA DA QUITANDA, 20, 1.º ANDAR, SALA 101 -- TELEFONES: 32-8655 e 22-1017

ESQUINA DE ASSEMBLÉIA — CONDUÇÃO GRÁTIS — RESERVEM SEUS LUGARES

Saída para o Loteamento — Quartas-feiras e Sábados, às 13h30m — Domingos, às 8h30m

83363 91

COMPRA E VENDAS DE PRÉDIOS E TERRENOS

Terreno Niterói 15 x 30

Vende-se por motivo de viagem um terreno ótimamente localizado, com planta aprovada para construção de um edifício de 7 andares, dando 16 maravilhosos apartamentos, com licença paga até 1957. Preço inclusive os estudos e a planta Cr$ 1.700.000,00. Tratar urgente: SOCIEDADE IMOBILIARIA "ICCA" LTDA., Av. 13 de Maio n. 23 - 4.º andar — Telefones 42-8597 e 32-2212. 17287 91

VENDE-SE 120 LOTES DE TERRENO

em Queimado, 3.º Distrito de Nova Iguaçu, com planta já aprovada pela Prefeitura, ótimo local. Preço Cr$ 8.500,00 cada. Facilito uma parte. Tratar com sr. Tavares ou Santos, à Praça Maathma Gandi n. 2, sala 604. Ed. Odeon — Cinelândia. Não se atende pelo telefone. 11737 91

CORRÊAS -- Cr$ 7.500,00

Terrenos — Sítios desde Cr$ 150.000,00 c/ Cr$ 7.500,00 à vista, áreas de 1.500 a 6 mil m2. Planos, meia laranja, etc. Pagamento em 10 anos. Sem juros, para você construir sua tão almejada casa de campo por tão pouco. Plantas, fotografias — Ramos da Lagoa — Av. Alexandre Ferreira, 96 — Lagoa — 26-7578. Condução aos domingos às 8 horas da manhã aos nossos distintos clientes. 14236 91

CASA -- LEBLON

Vende-se uma maravilhosa residência, no centro de terreno, rua aristocrática, transversal da Av. Visconde de Albuquerque, construção nova, arquitetura maravilhosa, composta de 3 enormes salões, escritório, 5 dormitórios, 4 luxuosos banheiros, 3 quartos para empregadas, copa-cozinha, garagem para 2 carros. Acabamento muito fino. Preço Cr$ 16.500.000,00, facilita-se pagamento. Tratar: Sociedade Imobiliária "ICCA" Ltda., Av. 13 de Maio n. 23 - 4.º andar, telefones: 42-8597 — 32-2212. 17286 91

ESTRADA DA GÁVEA — (ROCINHA)

Terreno com 2.000 m2. Vendo ou troco por loja; ou dois apartamentos pequenos. Tratar com o proprietário — Telefone 45-2928. Base Cr$ 1.200.000,00. 18687 91

GRANDE ÁREA

Vende-se o remanescente de grande área em loteamento na nova Rio-Teresópolis. Mais ou menos 1.200.000 metros quadrados. Facilita-se o pagamento. Negócio direto com firmas de reconhecida idoneidade. Pretendentes devem escrever para 18703 neste jornal, para contato pessoal. 18703 91

Escritório João Menezes

ADVOCACIA E IMÓVEIS

CORRESPONDENTE NO PARA — CEARA E REPUBLICA PORTUGUESA
Contratos comerciais — questões de familia, execuções — inventários — assuntos imobiliários. Edificio Santo Angelo — Sala 905 — Rua da Quitanda n. 30. Tel. 52-4999. 14719 91

ÁREA PARA INDÚSTRIA

Vendo uma com 13.000 m2, tendo 55 mts. de frente, para Est. Velha da Pavuna. Preço 7 milhões de cruzeiros, com 30% à vista e 70% financiados a longo prazo. Tratar à Av. Rio Branco n. 151 — sobreloja, s/ 203 — José Elias e Elias Bichara — Imóveis. 11732 91

Recreio dos Bandeirantes

Vendo lote de praia, 2 frentes, 15 x 40 — 600 m2. Com meio-fio, pronto para construir. Preço 450 mil cruzeiros, com 200 de entrada e 250 financiados, em 5 anos juros de 12% a/a. Tratar à Av. Rio Branco n. 151 — sobreloja — s/203 — Elias Bichara — Imóveis — 52-8926. 11731 91

ESCRITÓRIO
WALDEMAR MESQUITA
RIO DE JANEIRO — SÃO PAULO — SANTOS
Compra, Venda e Administração de Imóveis
AVENIDA 13 DE MAIO, 23 3.º ANDAR
SALAS 340-1 — TELS. 52-5551 e 32-5634
EDIFICIO DARKE
77182 91

LEBLON

Vende-se os últimos apartamentos, construção terminada, prontos para habitar Facilidades de pagamento e parte financiada. — Ótima localização. Elevadores Otis. Grande living, 3 quartos, banheiro de côr, Parquet Paulista de luxo, quarto de empregada e instalação para máquina de lavar roupa. Não falta água, grandes depósitos para água a poço artesiano. — Tratar no local, Avenida Ataulfo de Paiva n. 526, ou c /o proprietário à Rua México n. 164, 4.º - s/ 42 — Telefone 22-8460 ou à noite pelo tel. 27-8660. 84071 91

TUBOS Eternit de cimento amianto comprimento até 4 metros para pressão e esgôto.
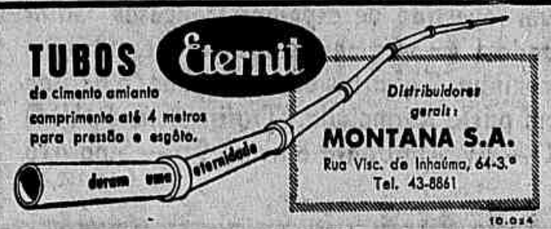

Distribuidores gerais:
MONTANA S.A.
Rua Visc. de Inhaúma, 64-3.º
Tel. 43-8861
10.024

COPACABANA -- TERRENO COMPRAMOS

Na Rua Barata Ribeiro, trecho da Rua Siqueira Campos, á Rua Bolivar. Tratar com PLANIL — Av. Erasmo Braga, n.º 277 — 9.º and. Tel.: 22-9641 — 42-0470 e 22-6670. 86145 91

JARDIM BOTÂNICO

Aptos. a preços de custo — Final da Rua Pacheco Leão, garagem subterrânea, 3 elevadores, pilotis c/ Play-Ground. Preço previsto: 800 a 900. Pagamento durante a construção. Saleta, Sala, 3 Qts., 2 Ba. sociais, rouparia, copa-coz., etc. Tratar c/ os proprietários à Av. Erasmo Braga n. 277 - gr. 406. 5966 91

NÃO PERCA ESSA OPORTUNIDADE

Magnífica área para qualquer fim vendo no coração da cidade serrana de Teresópolis (Várzea) no bairro das Pimenteiras à Rua Guandu, c/ 15.272 m2, por Cr$ .... 500.000,00. Não faço reajustamento e o negócio é direto e urgente. Maiores detalhes tratar c/ sr. Max, à Lad. Frei Orlando n. 44 ou pelo tel. 32-2425 — Rio. 8398 91

Residência de Luxo

Vende-se Jardim Botânico, palacete duas frentes, 30 metros cada rua grandiosa galeria, hall, escada mármore italiano, salões música, jantar, almôço, escritório, banheiro social, copa, cozinha, artística piscina com banheiros próprios, 4 quartos de empregadas, garagem, adega, 4 conjuntos, amplos dormitórios contendo cada um quarto de dormir, vestir, sala de banho. Localização privilegiada. Preço excepcional Cr$ 15.000.000,00 — Tratar sr. Alves, tel. 42-3737. 10529 91

LOJA — CENTRO — COM SUBSOLO

Vende-se ou aluga-se ampla loja com subsolo de igual área útil, no total de 600 m2, em ponto de GRANDE DESENVOLVIMENTO COMERCIAL. EM RUA DE FÁCIL ACESSO PARA CARGA E DESCARGA. Ver e tratar no local, RUA UBALDINO DO AMARAL n. 20, entre a Av. Mem de Sá e Rua do Resende, ou p/ tels. 52-8942 e 32-6046. 11712 91

PALACETE
TIJUCA
Compramos

Av. Edson Passos (antiga Av. Tijuca) da "Fraternidade" à Muda — Pagamos até 10 milhões. Por obséquio, informar a EMCOFE — Rua Francisco Serrador, 90 — Grupo 1.202 - Cinelândia. Depois das 18 horas - Telefones: 45-0105 e 34-5383.

86161 91

SNRS. PROPRIETARIOS — Querem vender seus imóveis? Procurem-me por favor. Não exijo porcentagens de lei. Sigilo absoluto. Respostas detalhadas para nº 11701 na Portaria dêste Jornal. 11701 91

IMÓVEIS — Regularize a situação do seu imóvel, rua da Quitanda 17-6.º andar 22-1730. 28744 91

ESTADO DO RIO — ARARUAMA — 96 quilômetros Niterói — 1 1|2 h. estrada pavimentada, perto indústrias, salinas, comércio, etc. Vende-se pela melhor oferta, urgente, bungalow moderno de 3 pavimentos, garagem, dependências de empregada, varandas, hall, living, galeria, sala banheiro social completo cozinha, 3 dormitórios, instalações luz água quente e fria. Centro terreno 8648m2 com 100 m. de frente para a Lagôa de Araruama. Vila Francisca. Chaves no local, senhor Teotônio e tratar CORRETOR REVELLO, Santa Luzia, 732 s|1005. Tels.: 32-6367 e 42-9512. 17276 91

NOVA FRIBURGO

Resid. vázia e terreno p. resid. ou comércio, ambos no centro, vendem-se; resid. no alinhamento, mas em centro de terreno, com espaço para garage, 2 salas, 3 quartos, 2 cozinhas, banheiro, de boa construção e junto à rua General Osório, e um terreno de 12 x 15 em grande avenida no centro. Tratar em Niterói à Trav. Alberto Victor, 8, (portaria) ao lado da Prefeitura a qualque hora; em Friburgo na Av. Euterpe, 57, fundos, com Augusto. 28635 91

CABO FRIO — Vendo sitio com praia própria, linda vista sôbre o mar, local aconchegado e tranquilo. Recanto magnífico para os amantes da pesca e esportes náuticos. Baratissimo. Cr$ 350.000,00 com 50% em prestações de 5 contos por mês, sem juros. Tratar sábados em São Pedro D'Aldeia, 12 Kms. antes de Cabo Frio no Café-Bar São Pedro, com Sr. CARLOS, ou domingos em Cabo Frio na rua Barão do Rio Branco n.º 20. Tel.: 267. 28755 91

Você tem o terreno!

Nós faremos a construção em prestações, reformas em 10 pagamentos. - Rua do Carmo, 51, telefones 42-9733 e 32-0727. — S. TAVARES. 14192 91

BANCO COMERCIAL DE MINAS GERAIS S. A.
Aberto o dia todo
2,5% na administração de
IMÓVEIS com
ASSISTENCIA JURIDICA GRATUITA
Rua 1.º de Março, 15
Fone: 23-2414
67953 91

HIPOTECAS

A JUROS MINIMOS empresto sob hipoteca de prédios, mesmo em construção adianto dinheiro para certidões, solução rápida — Tratar na Av. Pres. Vargas. 290 sala 815. com A. Morais. 21083 92

CR$ 1.500.000,00 — Empresta-se sob uma hipoteca. Pode ser também sob edifício em término de construção — Tratar com LOPES — Tel.: 42-0919. 12329 92

HIPOTECA — Empresto Cr$ ... 500.000,00 em 1 ou 2 parcelas, sòmente no perimetro urbano. Prazo máximo de 2 anos. Tratar com OLIVIERI — Rua da Assembléia, 104-5.º andar — Salas 512 e 514. Tels. 22-9562 e 42-8547. 33943 92

LOTES — GOIÂNIA

Vendo dois lotes grandes, juntos, nº. 5 e 7 da rua 95-Setor Sul, próximos da esquina da Avenida Universitária, a dois quarteirões do Palácio do Governo, que fica no centro da Capital, c. 526m2 cada um. Tratar c. Teixeira. 47-1898 e 42-7536.

VENDA DE IMÓVEIS

Corretor idôneo encarrega-se da venda de casas, apartamentos, terrenos e edifícios de apartamentos em fase de construção, nas zonas centro, sul e norte. Tratar com FERNANDO — Av. Nilo Peçanha 12 — 10º. — 1.011 — Tel. 32-6781. 18683 91

PARTICULAR EMPRESTA Cr$ 150.000,00 em uma ou duas hipotecas de prédios, mesmo em final de construção. Juros de lei. Informações pelo tel. 23-3870. 21082 92

HIPOTECA — Empresto Cr$ .. 400.000,00 em uma ou duas hipotecas de prédios, mesmo em final de construção. Juros de lei. Tel. 23-3870. 21084 92

DINHEIRO — Empresta-se sob hipoteca a quantia de CR$ 500.000,00 urgente. Tratar com o Sr. TEIXEIRA à rua do Ouvidor, 183, s|312. Tel. 43-8603, das 9 às 11 horas. 28751 92

A JUROS — Sob hipoteca de prédios podendo liquidar antes do vencimento, adianto dinheiro para regularização e documentos. Também compro e vendo prédios, apartamentos e terrenos — Tratar com S. BOSELLI, na Praça Pio X, 78, sala 807, em frente à Igreja da Candelária — 8,30 às 11 e 13,30 às 17 horas. 14158 92

Cr$ 40.000,00

Preciso dessa importância por 90 dias, dou como garantia em nome do interessado dois terrenos de minha propriedade, no centro da cidade de Magé que custaram a dois anos Cr$ 60 mil cada um. Tel. para 22-5641 — Sr. DIAS. 22028 92

DESCONTO DE PROMISSÓRIAS

Faço com bons avalistas — Tel.... 37-7981 — Rocha. 21141 92

T.V. RÁDIO E GELADEIRAS

VENDE-SE um rádio de pilha e corrente marca G. E. — Preço Cr$ .... 4.000,00 — Tratar rua Jardim Botânico 2-A — Falar c| Sr. DAVID. 18071 60

TELEVISÃO G. E. — Portátil, novo mod. 1956, muito prático e perfeito e 1 geladeira G.E. americana de 7½ pés, cada 24.000 mil cruzeiros. Tel.: 37-4780 — Pôsto 3. 28737 60

GELADEIRA G. E. importada, das modernas, 7 pés 1|2, (em côr azul), com gavetas p. verduras, carne, etc. esta nova — Vendo ocasião 20.500 cruzeiros — Rua Uruguai 200 c| 2 — Tijuca — Andaraí. 22069 60

GELADEIRA — Vende-se americana, como nova, ótimo funcionamento, tipo médio, por preço barato. Ver à Av. Ataulfo de Paiva n.º 814, apto. 504. 33417 60

AR CONDICIONADO PHILCO. Vendo aparelho Philco de 3|4, ultimo tipo de 1956, com termostato, ou G.E. de 3|4, modelo Thinline, com exaustor e purificador — 42-5505. 12408 60

GRAVADOR WEBCOR — Vendo gravador de alta fidelidade, último tipo de 1956, profissional, com 3 alto falantes, grava 2,40 hs. em fita, sem necessidade de inverter o carretel, 2 velocidades, velocimetro — 42-5505. 12410 60

GELADEIRA PHILCO — Vendo geladeira americana Philco, de 9 pés, último tipo de 1956, porta magica com manqueira, interior azul, inteiramente nova — 42-5505. 12408 60

WESTINGHOUSE — Vendo maquina de lavar Laundromat, toda automatica, balança na porta, americana — legitima, totalmente nova, 110 volts, 50 ciclos — 42-5505. 12407 60

GELADEIRA portatil Servel, tipo bar nova, sem uso, vendo por Cr$ .... 17.000,00 — e 1 aspirador General Electric novo — Cr$ 9.500,00 tudo americano — Rua Haddock Lobo 140-A. 10331 60

GELADEIRA — G.E. 9 pés, moderna com carta de garantia da G.E. 5 anos vendo por motivo de viagem. Rua Domicio da Gama 32 — Haddock Lobo. 10532 60

WONDERBAR "Servel" — Geladeira com rodas e gravador de fita R.C.A. Vende-se Tel. 37-4376. 10468 60

EM PRESTAÇÕES — GELADEIRA AMERICANA — estado de nova, — Shelvator, grande, garantia e serviço de conservação — Cr$ 20 mil — Rua Teodoro da Silva 974 — Tel. .. 38-7733. 10435 60

LEAVING — For sale Dutch Philips (holandês) rádio with phonograph (3-speed), 2 ladies' overcoats (sobretudos) 3 beautiful Chinese carpets (tapetes), 1 camphorwood chest, silk/linen pieces and other items. Rua Buarque de Macedo, nº 61, apto. 505. Falemgno, 4-8 p.m. (6-8 p.m. on Saturdays). 8000 60

TELEVISÃO AMERICANA "Du Mont" — 21 polegadas, recém importada, 1956, a mais conceituada na América. Ver Rua Senador Vergueiro, 192 ap. 2. 11714 60

GELADSIRA Westinghouse americana com 3 anos de uso tem ainda 2 anos de garantia, vende, à Rua Voluntários da Pátria, 166 — Apto. 102 Botafogo. 11735 60

VENDE-SE uma geladeira marca "Gibson" americana, de 9 pés, estado de nova em perfeito estado por Cr$ 25.000,00 e uma radiola tipo "Colonial" com toca-discos de 3 rotações e rádio de 11 válvulas marca "Geloso" por Cr$ 10.000,00 — Ver e tratar à Rua Francisco Sá, 23 — Apto. 6. 18096 60

GELADEIRA FRIGIDAIRE Americana 6 1|6 pés — Tipo Moderna (Côr azul) estado de nova — com garantia de 1 ano — Vendo barato urgente — Rua do Carmo n. 50. 22066 60

GELADEIRA — "Chrosley Schelvador 9½ pés, um mês de uso, vendo por ter recebido outra maior. Marquês de Abrantes, 148, apto. 101, tel.: 45-4997. 28735 60

TELEVISÃO — Silvania — Vende-se uma de 21 polegadas, pela maior oferta. Ver à Rua Honório de Barros, 8 — apto. 301 — 25-1251. 28731 60

VENDE-SE uma geladeira Philco de 10.6, em perfeito funcionamento. Ver e tratar na Rua Figueiredo Magalhães, 26 apto. 402 - Copacabana. 23006 60

RÁDIOLA AMERICANA — Oportunidade rara. Particular vende completamente nova sem uso, último modelo, toca disco automático, long play, c. 2 agulhas permanentes safira, rádio de 3 faixas de ondas sistema eletronica automatico, negando mundo inteiro. Som maravilhoso, com garantia integral do distribuidor. Movel de marfim ultra moderno de finissimo acabamento e pés pallito. Vale 35.000 cruzeiros, mas por motivo urgentissimo vende-se por apenas 15.000 cruzeiros Tel. 32-9687. 28715 60

GRAVADOR DE FITA — Oportunidade rara. Particular vende completamente novo, com fita para gravação, microfone e dispositivo para gravar telefonemas de qualquer parte do mundo, em sistemas ultra moderno e invisivel. Tudo em lindo estojo Americano. Grava e reproduz na mesma hora, ótimo som. Vale: 35.000 cruzeiros, mas por motivo urgentissimo, vende-se por apenas..... 14.000 cruzeiros. Tel. 32-9687. 28714 60

GELADEIRA FRIGIDAIRE 8 1/2 pés Otimo estado luz interna e gavetas motivos imperiosos. Rua Prof. Quintino do Vale, 37 - Estacio de Sá - Tel. 22-8168. 11692 60

GELADEIRA — Crosley Shelvador Americana, de luxo, 9 pés c| prateleiras na portas, e 3 gavetas para carne etc. está nova e perfeita. Vendo barato 25 mil cruzeiros. Vale 60 mil. R. do Matoso 38 — apto 201 — Pça. da Bandeira 22070 60

GELADEIRAS — G.E. 1956 de 7 a 14 pés, novas, americanas, super luxo, interior de côr com ou sem prateleiras giratórias 1 e 2 portas, também tenho usadas, várias marcas. Vendo, troco e facilito. Rua Hadock Lôbo. 140-A. 16897 60

RADIO AMADORES — Vende-se um transmissor sem uso, com 5 válvulas, novo, Portátil. Urgente. Preço: Cr$ 3.500,00. Tratar - Av. N. S. Copacabana, 1.334, apto. 1.004. 14181 60

VENDE-SE — Geladeira Norge, 9½ pés importada dos EE.UU. superluxo, mod 1956, interior em côres. Grande congelador, porta mágica, manteigueira, preço de grande ocasião. Rua Constante Ramos 68, ap. 202 Copacabana. 22002 60

GELADEIRAS — G.E., Westinghouse, Frigidaire mod 1956 de 7 a 12 pés americanas, todos os modêlos, tenho também usadas tôdas as marcas. Vendo troco e facilito. Rua Senhor dos Passos 100 — 1.º andar — sala 4 esq. Av. Passos. 26588 60

GELADEIRA G.E.
2 portas — Super-luxo
Nova — Importada
12 pés

Vende-se urgente esta maravilhosa geladeira com 1 porta em cima para o congelador com 3 temperaturas — Manteigueira na porta, gavetas e acessórios para ovos, degêlo automático para refrigeração no motor, excelente funcionamento último tipo no valor de Cr$ 130 mil, vende-se por 75.000,00 — Tel. 22-5700. Rua Senador Dantas 19, 8º. andar, apto. 807. — Marcar hora — Cinelândia. 17271 60

COMPRO
1 GELADEIRA
37-9006

21126 60

RÁDIO-VITROLA — Alta fidelidade — Vendo urgente em lindo móvel de pau marfim, com contrôle automático para desligar todo o sistema elétrico, Acústica grave e agudo. Toca disco 3 rotações. Som estereofônico perfeito. Custou Cr$ 40.000,00 e está nova — Vende-se com urgência por Cr$ .... 18.000,00 — Rua Domingos Ferreira 102 — Apto. 901. 14288 60

Côngelador e Máquina de passar

Vendem-se, por preço de ocasião, 1 magnífico "FREEZER", Philco de 13,5 pés, modêlo de luxo, quase sem uso, e uma máquina "MAYTAG", de passar roupa, tipo console, ainda na embalagem. Rua Barata Ribeiro, 47 — apto. 802, a partir das 8, e à noite, das 18 às 20 hs. 28616 60

GELADEIRA IMPORTADA
Cr$ 13.000,00

5 pés, gelando maravilhosamente, pintura ainda original, silenciosa, econômica, interior porcelanizado — Sr. ANTONIO — Rua Navarro nº. 125 — Catumbi — 32-8298. 12378 60

COMPRO
1 GELADEIRA

Familia compra 1 geladeira para uso, que esteja funcionando — Pago à vista. Tel. 58-4789 — Urgente. 60

PINTURA DE GELADEIRAS

Pintam-se em sua residência à pistola com tinta (Duco) preços a partir de Cr$ 700,00. Trabalho rápido e garantido. Também colocamos Esirados e borrachas. Chamar sr. Fonseca — Tel. 47-0795. Av. Ataulfo de Paiva 142-A — Leblon. 19120 60

CONGELADOR FREEZER

Familia americana por motivo de viagem vende 12 pés cúbicos G. E. - Em estado de novo. Rua Paissandu, 364. 12437 60

GELADEIRAS

Pintamos a domicilio na côr que a senhora desejar — Serviço perfeito a "Duco" — Orçamentos sem compromisso. MECANICA S. JUDAS TADEU — Fone 48-3127. 28676 60

CONSERTOS DE GELADEIRAS AR CONDICIONADO

Técnicos estrangeiros conserta qualquer tipo na sua casa ou na oficina. Reforma em geral, pintura, acessórios, borracha. Fone: 57-7156 — Of. 37-0955. 14255 60

CAIXAS PARA RADIOVITROLAS E MESAS-GABINETE PARA MÁQUINAS DE COSTURA

A partir de Cr$ 1.200,00 em pau marfim, modernas, Chipendale, Colonial, Rústica, Pé Palito, etc., etc. — MARQUES — Rua Uruguaiana n. 11 - 2.º andar, por cima da Sapataria. 28747 60

TV-RIO: IMAGEM PERFEITA

GARANTIDA EM LOCAIS DE RECEPÇÃO FRACA DO CANAL
UTILIZAMOS COMO NOSSA EXCLUSIVIDADE:
— ANTENAS ESPECIAIS DE ALTO GANHO
— MÉTODO DE INSTALAÇÃO NORTE-AMERICANO
— INSTRUMENTOS DE PRECISÃO
CHAME-NOS INTEIRAMENTE SEM COMPROMISSO!
TELEQUIP
Especializada exclusivamente em instalações de antenas TV.
Av. N. S. Copacabana 1.102 - Loja C
Ed. Andraus — 27-1601
19062 60

TELEVISÃO
68 CANAL 68
Geladeiras

Televisões de 21" à 27" polegadas, modêlo 56, das melhores marcas: PHILCO, TELE-KING, INVICTUS, etc. Com garantia. Preços os mais baratos da cidade. Rua Buenos Aires, 68, 2.º, no Edifício do Banco de Descontos. 12314 60

Consêrto e Pintura
GELADEIRAS

Ar condicionado, máquina de lavar, e etc. Serviço garantido, atende-se em qualquer bairro, orçamento sem compromisso. Oficina Leblon — Rua José Linhares n. 85-B — Tels. 47-6130 e 47-0500. 827 60

TELE-SERVICE

NOME REGIST.

A MAIOR ORGANIZAÇÃO EM CONSERTOS DE TELEVISÃO
Grande frota de camionetes para atender todos bairros até 22 horas. SERVIÇOS COM GARANTIA DE 3 MESES

ZONA SUL	ZONA NORTE	BELO HORIZONTE
Tel. 27-3388	Tel. 38-7454	Tel. 4-2468
Rua Teixeira de Melo n. 25 - loja - Ipanema	Rua Barão de Mesquita n. 769 - loja - Tijuca	Rua Guaicurús n. 687 — loja

18072 60

AVISO
NOVO TELEFONE DA TELE-SERVICE
MATRIZ - IPANEMA 27-5388

CONJUGADO T.V. 21 Polegadas CAPEHARTH Modêlo 1955

Vende-se um inteiramente novo — Rádio-Vitrola e televisão de 21 polegadas — vitrola automática de alta fidelidade 3 velocidades long-play, 2 agulhas permanentes. Negócio de verdadeira ocasião. Urgente. Ver e tratar Av. Henrique Valadares nº. 41, apto. 606 — Centro. 12442 60

COMPRO
1 GELADEIRA
47-2361

21102 60

RÁDIO-VITROLA
R. C. A.

Modêlo 56, original americana, lindo e moderno móvel de verniz vidrado em combinação de pau marfim e jacarandá, possante rádio de 11 válvulas, ondas curtas, médias e longas, último tipo, funcionamento sem ruidos (estática). Toca-discos de qualquer tamanho, long e short playing, som de contrôle eletrônico (superior ao high-fidelity) que elimina as imperfeições e chiados dos discos velhos. Cem por cento automática, desligando totalmente quando termina o programa. Tem também o revolucionário dispositivo que evita que pessoas estranhas utilizem sua eletrola. Novidade ainda não existente no Rio em eletrola das mais modernas ou de mais alto preço, pois não há importação — Está nova, tem garantia de seis meses, vale 40 mil cruzeiros e por motivo urgente vendo por 15 mil somente a vista — Fone: 37-0089. Rua Dias da Rocha, 31, casa 4. (Esta rua começa defronte ao cinema Copacabana). 14210 60

TV — CBS — COLUMBIA 21"

Particular vende uma recentemente importada dos U.S.A. — Tratar pelo telefone 52-0093 de 10 às 12 horas e de 15 às 17 horas, com o sr. Caldas. 18716 60

AR CONDICIONADO PHILCO

Vende-se para janela, de 3/4 HP, 110 e 220v. Preço de ocasião — Refrig. REICHERT Import. Ltda. — Rua do Acre, 90, 7º. — Tel. 23-0619. 18721 60

CONSERTOS — TELEVISÃO

Técnicos especializados nos EE.UU. consertam qualquer tipo na hora, em sua casa. Colocação de antena, canal 6 e 13. Com garantia. F. 57-7156 Of. 37-0955. 22356 60

GELADEIRA G. E. - 12 Pés MOD. 1956 — 2 PORTAS

Vende-se unica no Rio, interior em 2 côres, está nova, importada dos EE. UU., prateleiras giratórias com certificado de garantia de 5 anos. Aceito usada em troca e facilito o pagamento. — Rua Senhor dos Passos, 109 — 1º. and., sala 4, esq. de Av. Passos. 26587 60

COMPRO 1 GELADEIRA

nova ou usada, para particular, mesmo que precise pintar. Tel. 48-1901.

DISCOS — HI-FI

Vendemos os ultimos lançamentos americanos em alta fidelidade, classicos e popular, de diversas marcas. Rua Gonçalves Dias, 80, 1º and. Braz Veiga & Cia. Ltda. 29425 60

PINTURA DE GELADEIRA

a pistola, com tinta Duco por 700 cruzeiros em qualquer bairro — Sr. Walter — Tel. 26-7595.

GELADEIRA AMERICANA - 1956

Marca GE — 11 pés — De luxo — Prateleiras douradas rotatórias. Descongelação automática Portas imantadas — Côr rosa e azul — Sem uso, Visc. de Caravelas, 21. Botafogo. 18048 60

GELADEIRA G. E. AMERICANA 9 1/2 Pés Nova — Cr$ 32.000,00

Vende-se uma inteiramente nova, com garantia e com grande acomodação interna — Urgente. Ver e tratar à Avenida N. S. de Copacabana, 986, apto. 501 (esquina de Xavier da Silveira). 21101 60

GELADEIRA FRIGIDAIRE
7 1/2 pés Cr$ 18.500,00

Vende-se uma americana em ótimo estado e muito bonita — Urgente — Negócio de rara ocasião — Ver e tratar Av. N. S. de Copacabana n. 986, apto. 501 (esquina de Xavier da Silveira). 21100 60

SUA TELEVISÃO ENGUIÇOU?

CHAMAR: 37-3220

E o nosso carro de serviço atenderá no mesmo dia, consertando na SUA PRÓPRIA CASA, com máxima urgência. Serviços garantidos, com técnicos estrangeiros. 27634 60

Televisão -- Serviço técnico

Consertamos para o mesmo dia em sua residência, TV, rádio — Garantia de 6 meses. — Técnicos especializados tôdas as marcas — Antenas para todos os canais — Menores preços. — Atendemos todos os bairros até 22 horas. Não cobramos visitas. — Tels. 49-7253 e 29-6129. 10491 60

PINTURA DE GELADEIRA, E MÁQ. LAVAR

A PARTIR DE Cr$ 600,00

A pistola, no domicilio, tinta Duco, processo americano, no mesmo dia. Pintamos apartamentos, casas, escritórios e lojas: Pintores profissionais. Dou garantia do serviço. Orçamentos grátis — Tels. para chamados 27-8965, 47-7793 e 57-2359. Sr. Oliveira. 853 60

Conserto e instalação de Geladeiras, Ar Condicionados e Máquinas de Lavar Roupa

Orçamento sem compromisso, garantia real. Serviço feito na sua própria casa, no mesmo dia com nosso carro ambulante de oficina.
Chamar tel.: 47-5406 (Oficina ambulante)
353 60

TUBOS DE TELEVISÃO

CINESCÓPIOS

Não jogue fora seu tubo inutilizado ou defeituoso, nem desperdice dinheiro comprando outro novo. Seu tubo será restaurado pelo mesmo processo de fabricação com garantia, mesma duração e menor preço.

KRUEL, FRAGOZO & CIA. LTDA.
RUA DO SENADO N.º 202 — TEL. 32-6724
13080 60

TELEVISÃO DE 21" — A PRAZO

VENDE-SE a partir de Cr$ 32.000,00 com garantia. Marca: Admiral — Invictus, Emerson, Tele-King — Semp Stromberg — Phillips — General Electric, etc. Rua Ramalho Ortigão, 12 — Sobreloja. 86140 60

SEU RÁDIO?

Parou? Consertos, hoje mesmo perfeitos e garantidos por técnicos estrangeiros. Qualquer tipo de rádio ou eletrola Adaptação. Enrolamento. Preços mais baratos. Em sua própria casa ou nas Oficinas de Rádio da Rua São José, 54. — Fone 26-5946. 24063 60

CONSERTOS E PINTURAS — GELADEIRAS

Oficina, DOIS IRMÃOS: Consertos e reformas, tôdas as marcas. Técnico húngaro. Serviço 100% perfeito, garantia. Real. Com tinta. DUCO: U.S.A. à pistola, troca de borracha, gás geral. Orçamento sem compromisso. Rua Paissandu n. 134. Tel. 25-4308. Sr. Alexandre. 21219 60

SUA GELADEIRA PAROU?

CHAME 27-3473

Técnico especializado conserta sua GELADEIRA, AR CONDICIONADO ou MAQUINA DE LAVAR ROUPA, no mesmo dia em sua própria casa com a máxima urgência e garantia real. 23149 60

PINTURA E CONSERTO DE GELADEIRA A DOMICILIO

Pintam-se com tinta Duco, aplicam-se aparelho contra ferrugem, consertos de motores, instalações e gás. Colocam-se borracha e fazem-se estrados de madeira. Laqueiam-se e pintam-se móveis. Garantia de 3 anos. — Recados: fone 45-8199. 11421 60

TELEVISÕES

Vendem-se, com garantia, pelos menores preços da praça, americanos, originais de 17" e 21", marcas Zenith, Emerson, Philco, Windsor e Semp. BRAZ VEIGA & CIA. LTDA., Rua Gonçalves Dias n. 80 — 1.º andar. 18503 60

Aparelho ar refrigerado

Compro de 3|4 de cavalo na embalagem ou que tenha documentos provando ter chegado êsse ano. Informações pelo telefone 22-1846 de 8,30 às 18,00 c/ o Sr. Alfredo. 33309 60

CONSERTO DE GELADEIRA — AR CONDICIONADO

Técnicos estrangeiros com grande prática em refrigeração consertam no mesmo dia com garantia e rapidez em sua casa. Orçamento sem compromisso. Tel 27-3234, -oficina 100% especializado. 24071 60

Achados e Perdidos

PERDEU-SE

Carteira de Engenheiro Civil nº. 62-29-D-5º. Degião — MARCO AURELIO ISSLER — Gratifica-se quem entregá-la. — Hotel Plaza Copacabana, Apto. nº. 1301. 12428 61

Ouro e Jóias

COLAR pérolas cultivadas, senhora, vende um a particular, lindo, Oriente, bom tamanho — Preço de ocasião Cr$ 5.000,00 — Chamar MORUNOS 37-5207. 18038 76

VENDE-SE — Relógio Patch Filippe de bolso, ouro 18 k. 22 linhas e 1 corrente de ouro e platina tudo por 25 mil cruzeiros. Telefonar para Sr ALVARO. 38-9786. 18700 76

Colar pérolas cultivadas

Particular vende 3 grandes pela metade do preço — Tel. 32-0319. 18717 76

LOCAÇÃO DE CASAS E APARTAMENTOS

Centro

CENTRO — Aluga-se salas e grupos até de 6 salas, no Edificio Marques de Herval, todos de frente para a Av. Rio Branco, nos 13.º e 14.º andares — Aluguel Cr$ 6.600,00 — Exige-se fiador idoneo — Tratar nos fones 32-6537 e 52-6224 — Av. Franklin Roosevelt 115 — G. 301. 10500 1

"Ed. Marquês de Herval" — Alugam-se os aptos. 1410 e 1411. Frente para Avenida — Saleta, sala, banh. e kitch. Tel.: 37-7485. 19071 1

ED. MARQUES DE HERVAL apto. 1510 — Frente para Av Rio Branco — Saleta, sala, banheiro, kitch. Cr$ 4.500,00 mais impostos. Administradora Nacional. Av. Pres. Antônio Carlos 615, 2º pav. Tel: 42-1314, das 9 as 12 e das 14 as 17 hs. 12342 1

CENTRO — Escritório comercial — Alugam-se por Cr$ 6.000,00 cada um os apartamentos 1.601 e 1.210 do Edificio Itu (Largo da Carioca com 13 de Maio). Ideais para escritório, gabinetes, salões de beleza ou residência pequena familia com duas salas conjugadas, banheiro e kitchenete. Chaves com o porteiro MARIO. Tratar pelo fone 57-0342 com o Dr. COSTA das 10 às 12 e das 18 às 20 hs. 28630 1

CENTRO — Aluga-se o apto. 1002 da Av. Treze de Maio, 47, com sala e quarto conjugados, banheiro e kitchnette. Chaves c/o porteiro. Tratar na AUXILIADORA PREDIAL S/A. Trav. do Ouvidor, 32 — 2.º andar das 12 às 17 hs. tel: 52-5007. 10447 1

CENTRO - Aluga-se salão 80m2, na Av. Rio Branco, 157, serve para escritório ou industria leve, contrato 5 anos. Aluguel barato. Mais informações 1.º andar. 23010 1

ED. MARQUES DE HERVAL apto. 523 — Saleta, sala, banheiro kitch Cr$ 4.500,00 mais impostos Administradora Nacional. Av. Pres. Antônio Carlos 615, 2º pav. Tel: 42-1314, das 9 as 12 e das 14 as 17 hs 12343 1

RUA VISCONDE DO RIO BRANCO 33-A — Apto 3 — Para fins comerciais, magnifico apto., ampla sala, quarto, banheiro, cozinha. Cr$ ...... 5.000,00 mais impostos. Pode ser visitado. Administração Nacional. Av Pres. Antônio Carlos 615, 2º pav. Tel. 42-1314, das 9 as 12 e das 14 e 17 hs. 12347 1

AV. RIO BRANCO, 185 grupo 806 (Ed. Marquês de Herval) aluga-se para escritório (2 salas, banheiro e kitch) ou residencia (quarto e sala separados). Tratar pelo telef. 27-3866 sr. Luiz. 27548 1

ALUGA-SE — Apartamento para escritorio na Av. Rio Branco, 185 "Ed. Marquês do Herval" (Ex-Palace Hotel). Tel. 47-2650. 11690 1

CINELANDIA — Aluga-se aposento 406 à Rua Alvaro Alvim, 48 - com telefone, entrada, quarto e banheiro mobiliado. Preço 4.500 cruzeiros. Tratar com Bitton tel. 43-8301 das 16 às 17,30. As chaves estão por favor com o sr. Morgado no 3.º andar. 10539 1

CONJUNTOS PARA ESCRITORIOS. Alugamos diversos tipos e tamanhos em 1a. locação, no mais moderno edificio do centro da cidade. Av. Rio Branco, 185. Chaves na Secção de locações do BANCO IMOBILIARIO E COMERCIAL S.A. à Av. Erasmo Braga, 255 - A - Sobre-loja; no horário de 9,30 às 17 horas. Telefone: 52-3833 - Ramal 41. 10542 1

CENTRO — Aluga-se em primeira locação à Avenida Rio Branco n.º 43 o 12.º andar, com 160 m2, ou grupo de 2 e 3 salas. Ver no local das 14 às 17 horas, onde têm pessoa que mostra e informa. 18723 1

LARGO DA CARIOCA— Alugamos os grupos 406-607 e 1.613 do Edificio Itú esquina de 13 de Maio, aluguels de Cr$ 9.000,00 - Cr$ 5.500,00 e Cr$ 5.800,00 respectivamente. Tratar à R. do Catete 248 tel. 25-0605 com a Construtora Silva Cardoso Ltda. 10541 1

CENTRO — Alugam-se os apartamentos 1201-1202- e 1203 do prédio acabado de construir à rua Alcântara Machado n.º 36 (esquina da rua Mayrink Velga), esmerado acabamento e para pronta entrega, constando cada um de magnifica sala, banheiro completo e cozinha com fogão, armário etc. Chaves com o sr. JOÃO encarregado. Tratar com o sr. SAMPAIO, à rua Senador Dantas n.º 20 sala 1610. Tel.: 52-0140 das 16 às 18 horas. 16017 1

ALUGA-SE — para fins comerciais, apartamento em 1.º andar, com 2 entradas, na Rua Luiz de Camões 75 (quasi esquina de Av. Passos). Chaves com o zelador. Preço 4.500,00. 18724 1

CENTRO — Alugamos à rua Treze de Maio no Tabuleiro da Baiana o apto. 1610 c/sala e quarto conjugado banheiro e cozinha em 1.ª locação. Ver com o porteiro MARIO. Tratar E.U.C.I. Av. Erasmo Braga, 227 — sala 305/307. Tel.: 22-2570. 11746 1

ED. MARQUES DO HERVAL — Aluga-se um dos maiores grupos dêste edificio, localizado no 5.º andar, perto dos elevadores e de frente para a Av. Rio Branco. Aluguel Cr$ 6.000,00 (s. impostos) — Ver e tratar com L. Martins. R. México, 11, grupo 502, tel 32-3873. 28723 1

CENTRO — Apto. de saleta, sala, varanda, kitchinet, banheiro completo e 2 armários. Cr$ 3.500,00 mensais. Só fiador. Av. Mem de Sá esq. Ubaldino, Amaral. Ed Normandie, apto. 201. Chaves na portaria. Tratar Auxiliadora Predial, travessa Ouvidor, 32 A 2.º. 10552 1

CENTRO — Alugamos por 4.500 o apto. 803 do Largo de São Francisco 26 com saleta, quarto, banheiro e kitch. Ver no local e tratar na Kaic Rua do Carmo 27-6.º andar — g/601 tel.: 22-1860. 11722 1

CENTRO — Alugamos por 5.500 cruzs. mais seguros, impostos e taxas os apartamentos 1829/30 da Av. Rio Branco 185 com sala, quarto separados, banheiro, e kitch. Tratar na KAIC Rua do Carmo 27 — 6.º andar g/601 — tel.: 22-1860. 11728 1

CENTRO — Alugamos por 4.500 cruzs. mais seguros, impostos e taxas a s/202 da Rua Alcântara Machado 36, com entrada, sala, banheiro e kitch. Ver no local e tratar na KAIC Rua do Carmo 27 — 6.º andar — g/601 tel.: 22-1860. 11726 1

CENTRO — Alugamos na Rua do Carmo 27 6.º andar — g/606, com sala de espera, 2 salas, 2 banheiros sanitários, Edificio com serviço de ar refrigerado. Informações na KAIC — Rua do Carmo 27 — 6.º andar — g/601 tel.: 22-1860. 11725 1

CENTRO — Alugamos por 3 mil cruzs. cada os apartamentos 617 da Rua Taylor 31, com sala e quarto conjugados, banheiro e kitch. Ver no local e tratar na KAIC Rua do Carmo 27 6.º andar g/601 tel.: 22-1860. 11724 1

Andaraí

ANDARAI — Aluga-se parte de uma casa pequena, mobiliada a casal ou senhora. Tratar pelo telefone 34-4192. 81849 3

GRAJAÚ — Engenho Novo. Aluga-se na rua Acaú, 30 próximo à rua Barão de Bom Retiro e Visconde Santa Izabel, apto em edificio moderno. Quarto sala, cozinha e banheiro completo etc. Aluguel Cr$ 3.500,00 mensais. Tratar com os procuradores. Organização Técnica Imobiliaria Norma Ltda. Rua do Carmo, 71 salas 801 e 802 12471 3

Botafogo e Urca

BOTAFOGO — Aluga-se a Rua Paulino Fernandes 10 — o apto. n. 6, 2.º andar com 1 boa sala, 1 ótimo quarto, banheiro completo e quitinete — Ver no local chaves com porteiro — Tratar à Av. Rio Branco 115 — 14.º — S. 141 — com Da. IEDA — tel. 42-3300. 23041 4

MARECHAL CANTUARIA 52 — Alugo apto. mobiliado quarto e banheiro Cr$ 3.000 apanhar chaves c/ LOWNDES e SONS à Av. Pres. Vargas, 290 — 2.º. Luz e gás já ligados. 10413 4

RUA VOLUNTARIOS DA PATRIA 452 — 1º pavto. — Confortável residência, saleta, 2 salas, 3 quartos banheiro, cozinha, dep. empregada, área. Cr$ 8.500,00. Pode ser visitada. Administradora Nacional Av Pres. Antônio Carlos 615, 2º pav. Tel: 42-1314, das 9 as 12 e das 14 as 17 hs. 12346 4

BOTAFOGO — Edf. Bel-Air — Praia de Botafogo 458-460 Alugam-se, em 1.ª locação, com habite-se em principio do mês de setembro entrante, os apartamentos 303, 611, 720, 1021 e 1119 (numeração nova) todos de frente para a rua Procopio Ferreira com linda vista, compostos de sala e quarto conjugados, banheiro, kitchenete e jardim de inverno. São claros e arejados. Não falta água. O Edificio possui caldeiras à eletricidade para água quente à qualquer hora do dia e dispositivo para queima de lixo. Ver no local com o porteiro. Tratar no Banco Auxiliar da Produção S. A., na Trv. do Ouvidor 12, tel. 52-2220. 11132 4

ALUGA-SE - Confortavel residencia, mobiliada ou não com várias salas e quartos, tudo espaçoso, centro de terreno, varanda, dois banheiros sociais, pequeno jardim, garagem, tôdas conduções, para familia fino tratamento ou pequena Embaixada à Rua General Polidoro, 102 - Botafogo - Tel. 46-0076 marcar hora. - Aluguel 20 mil cruzeiros, aceitando oferta razoavel. 12353 4

ALUGAMOS amplo e magnifico apartamento, em local exclusivamente residencial, constando de 3 quartos, sala, cozinha, banheiro e dependências de empregada, à Rua Muniz Barreto, 33 - apto. 201. Chaves no apto. 101 até às 16 horas. Tratar na Secção de Locações do BANCO IMOBILIARIO E COMERCIAL S. A. à Av. Erasmo Braga, 255 - A sobre-loja, tel. 52-3833 - Ramal 41. 10544 4

URCA — Alugamos grande apartamento de frente praia c/garage para familia de tratamento. Cr$ 9.000,00. Tratar Administradores e Corretores Bens Imóveis, NICOLAS REVELLO SANTA LUZIA 732 S. 1005, esq. México. Telefs.: 32-6367 — 42-9512. 17277 4

BOTAFOGO — Aluga-se, na praia de Botafogo, apto. peq. mobil., com telefone, geladeira com quarto, sala sep. banh., cozinha — Tratar na AGENCIA ANGLO-AMERICANA, rua México, 148, s/804; tel.: 42-2482, entre 10 e 6 horas. 28771 4

BOTAFOGO — Alugamos em 1.ª locação os apartamentos 102 a 107 à Rua S. Clemente, 105 c/sala e quarto conjugado, banheiro, e kit. Ver no local. Tratar E.U.C.I. Av Erasmo Braga, 227 salas 305/307. Tel: 22-2570. 11744 4

BOTAFOGO — Alugamos em 1.ª locação os apartamentos 108 a 113 à Rua S. Clemente, 105 c/sala e quarto conjugados, banheiro e kit. Ver no local Tratar E.U.C.I. Av. Erasmo Braga, 227 salas 305/307 Tel.: 22-2570 11745 4

Catete e Glória

VAGA - GARAGE - GLORIA — A Rua Candido Mendes, 335 aluga-se vaga mensal em ampla garage, aluguel Cr$ 600 pagos adiantado, tratar com o porteiro. 22008 5

GLÓRIA — Alugamos uma vaga para automóvel em garagem de luxo, com elevador, à rua Candido Mendes, 157. Aluguel Cr$ 600,00. Tratar na IMOBILIÁRIA LEMOS LTDA, à av. Nilo Peçanha, 26, sala 702. Tel. 22-2483 (469) 13465 5

GLORIA — Rua Benjamin Constant, n. 134, apto. 608 luxuoso e confortavel. Quarto, sala, separados, dependências completas. BANCO NOVO MUNDO. Ouvidor, 71. Tel. 52-4013. 11689 5

GLÓRIA — Aluga-se quarto, entrada independente — Não falta água — Pede-se referências — Rua Hermenegildo de Barros 54. 14292 5

CATETE — Aluga-se grande quarto com varanda, luxuosamente mobiliado, a um senhor de bom tratamento. Aluguel mensal Cr$ 3.000,00. Fone: 25-5788. 10583 5

Copacabana e Leme

ALUGA-SE um quarto de frente em apto. de pequena familia para um senhor de respeito à Av. Copacabana 391 apto. 1001. 14310 8

ALUGA-SE 3.800,00 apartamento de saleta, sala e quarto, cozinha etc. — a quem ficar com os moveis — Av. N. S. Copacabana 1150 — apto. 813 — Tel. 27-3121. 14275 8

COPACABANA — Em apto. de familia de trato aluga-se com pensão, quarto a senhora ou moça que dêem referências — Duvivier 24 — apto 702. 12364 8

COPACABANA — Lido — Aluga-se magnifico apartamento de frente, com linda vista, luxuosamente mobiliado (radiola, geladeira, telefone) — Constando grande living, duas salas, três bons quartos, grande copa, cozinha e demais dependências. Garagem. Aluguel 17.000,00. Tratar tels. 57-6885 e 22-4100. 28692 8

COPACABANA — Alugam-se os apartamentos 507 e 202 (primeira locação) da Rua Ministra Viveiros de Castro, 54 próximo ao Lido. Chamar na Portaria pelo sr. BERNARDINO. 23005 8

ALUGA-SE comfortavel quarto n.º 10 c/banheiro, e grande varanda de frente para o Jardim do Lido, 7.º andar. Em pintura. R. Ronald de Carvalho, 91. Cr$ 4.000. Tel. 25-4259. 22021 8

COPACABANA - Aluga-se maravilhoso apartamento com enorme sala; corredor; quarto enorme; varanda estupenda; espléndido banheiro; excelente cozinha, Rua Corrêa 20, apto. 1.003 aluguel: Cr$ 6.000,00, ver com o Porteiro. O ponto é perto da Casa Sloper e junto ao Cinema Metro-Copacabana. 21088 8

COPACABANA - Aluga-se apartamento 1 ótima sala; espaçoso quarto; ótima cozinha; terraço; explendido banheiro; aluguel . Cr$ 5.300,00. Ver na rua Bulhões Carvalho, 591, apto. 402 com o Porteiro ou com o seu ajudante. 21087 8

COPACABANA - Aluga-se ótimo apartamento à Rua Ronald de Carvalho, 147, apto. 403 composto de 2 quartos, sala, cozinha e banheiro completo, e dependencias de empregada. Ver no local com o porteiro e tratar na IMOVIL LTDA. à Av. Pres. Vargas, 417-A, 11.º andar, grupo 1101. Telefone 43-8092. Aluguel ... Cr$ 7.000,00. 10474 8

PRIMEIRA LOCAÇÃO — Aluga-se apartamento à Rua Raimundo Correia, 43, apartamento 401. Finissimo acabamento, com três salas, dois qtos 402 — 2 salas e 3 quartos, dois banheiros sociais, e amplas dependências, armários embutidos e uma garage — Chaves com o porteiro — Tratar 42-2640, 52-2326 (Ramal 5) e 27-9618.

ALUGA-SE 1.ª locação apto. sala, 2 quartos conjugados, banheiro, Kitch. Aluguel Cr$ 6.000,00 — Ver à Rua Ministro Viveiros Castro 54, apto. 39 — Chaves com o porteiro — Telefonar 57-1387 às 9 horas. 19100 8

ALUGAM-SE vagas de garagem na rua Esteves Júnior, n.º 62. Praça São Salvador. Aluguel Cr$ 500,00. Tratar com o sr. Antônio. 80798 8

ALUGA-SE — Com móveis, para pessoa de trato ou casal sem filhos, magnifico apartamento com as seguintes peças: amplo quarto-salão de 4,50x4,00, com grandes armários embutidos, jardim de inverno, cosinha com fogão de quatro bôcas e forno, etc., e banheiro completo, não havendo falta dágua. Além do móveis, tem grande tapete, cortinas, "abat-jour" de pé, almofadas de plasticos e etc. Avenida N. Senhora Copacabana n.º 75, apto. 305. Chaves com o sr. JOÃO, na portaria. 28647 8

COPACABANA — Alugam-se ótimos apartamentos tipo duplex, primeira locação e de frente, com 2 quartos, sala, vestibulo, banheiro social, cozinha, e banheiro de empregada. Ver à Rua Figueiredo Magalhães, 327 apto. 211 — também no n.º 321 apto 609. Tratar na EBIL — Emprêsa Brasileira de Imóveis S. A., sito à Rua Senador Dantas, 74 -12.º andar ou pelo telefone 52-9059 das 9 às 12 e das 14 às 18 horas. Preço Cr$ 6.000,00. Condições: Fiador. 21297 8

COPACABANA — Aluga-se em primeira locação um ótimo apartamento de frente com três quartos, sala, jardim de inverno, banheiro completo, cozinha e área com tanque. Rua Assis Brasil, 194 apartamento 803 — Chaves com o porteiro. 27533 8

COPACABANA — Aluga-se por ... 3.500,00 o apartamento 307 à Rua Joaquim Nabuco, 189, com sala, quarto conjugado, varanda, cozinha e banheiro. Chaves com porteiro. Inf. 22-8967. 23189 8

COPACABANA — Aluga-se à Av. Copacabana 112, o aparto. 1007 c/ 1 ampla sala, 1 ótimo quarto, banheiro completo, kitch e jardim de inverno. Ver no local c/o porteiro sr. Oscar. Tratar à Av. Rio Branco, 114, 14º s/ 141 c/ Dona Iêda. — Tel: 42-3300. 10462 8

LIDO — Aluga-se grande quarto com meia pensão em apto. alemão p. 1-2. Senhor C. colchão de mola. — Tel: 57-11-76. 10453 8

COPACABANA — Alugamos, bem mobiliado, inclusive rádio-vitrola, ap de frente com 1 sala, 1 quarto separado, boa varanda, cozinha, banheiro completo — Rua Republica do Peru 143, ap. 803 — Aluguel: Cr$ 7.000,00 — Chaves com o porteiro — Tratar na Imobiliária Lemos Ltda., à Av. Nilo Peçanha 26, sala 702 — Telefone 22-2483 (526). 13464 8

COPACABANA — Aluga-se à Av. Atlântica, 3700, o aparto. 204, c/ 1 entrada, 2 boas Salas, 3 ótimos quartos c/armário embutido, banho completo, cozinha americana quarto e W. C. de empregada e área c/ tanque, c/direito a garage. Ver no local. Chaves c/o porteiro. Tratar à Av. Rio Branco, 114, 14.º s/141 c/ Da. Iêda. Tel. 42-3300. 12299 8

PROCURA-SE um apartamento, para alugar, em Copacabana, c, 2 salas, 3 quartos, 2 banheiros, cozinha e dependencias de empregada. Preferindo-se com garagem. Indispensável que seja no último andar. Telefonar para Dona Odila n.º 37-7627, qualquer hora, salvo das 13 às 16. 75874 8

COPACABANA — Avda. Atlântica — Aluga-se o magnifico e luxuoso apartamento 704 da Avenida Atlântica, n.º 2112, de frente, contando de 2 salões, jardim d. inverno, 3 grandes quartos, 2 banheiros completos, ótima cozinha com armários, garagem e dependências de empregada. Aluguel Cr$ 20.000,00. Ver no local e tratar à rua São José, n.º 84, salas 313 e 314. Exige-se fiador. 83317 8

COPACABANA — Avda. Atlântica — Aluga-se o magnifico e luxuoso apartamento 703 da Avenida Atlântica, n.º 2856 de frente, contando de 2 grandes salões, 3 grandes quartos com armários embutidos, 2 banheiros completos revestidos em mármore, grande copa e cozinha com vários armários, área revestida em azulejos com 2 tanques, garagem e dependências de empregada todo pintado a óleo .Aluguel Cr$ .... 28.000,00. Aluguel Cr$ .... 38.000,00. Ver no local e tratar à rua São José, n.º 85, salas 313 e 314. Exige-se fiador. 83316 8

COPACABANA — POSTO 5 — Alugo novo de 1a. locação, sala, quarto separado, banheiro, cozinha, área com tanque, quarto e W.C. de empregada à Rua Xavier da Silveira n. 65, o apto. 602 — Ver com o porteiro a mando de RODOLPHO DE PAOLI e tratar com o sr. ARAGÃO — Av. Rio Branco 151 — 16.º andar grupo 1612.

AV. COPACABANA 371 — Alugo o apartamento n. 1212 com sala, quarto, banheiro, cozinha e área com tanque — Ver no local com o porteiro e tratar à Av. Rio Branco 151 — 16.º andar grupo 1612, com JOSE' ARAGÃO. 84890 8

QUARTO amplo e arejado, para 1 ou 2 moças, com ótimas refeições, tendo telefone. Ver e tratar na Av. N. S. de Copacabana, 986 apto. 501, esquina de Xavier da Silveira 12440 8

COPACABANA — Aluga-se quarto para 2 ou 3 pessoas tratar 57-2885 ou Rua Ministro Viveiros de Castro, 119 apto. 203. 11699 8

COPACABANA - LEME — Aluga-se em apto. de um casal de trato, um ótimo quarto mobiliado a um senhor, nas mesmas condições - 100 metros da praia, não falta água - informações fone 57-4744. 10557 8

AV N. S. COPACABANA N. 391 APTO. 501 frente e 502, novos, 2 por andar, com 3 quartos, armários embutidos, salão, jardim de inverno, banheiro em cor com box, dependências de empregada. Aluguel de Cr$ 9.000,00 e Cr$ 8.000,00. Tratar nos dias úteis das 8 às 12 e 16 às 18 horas, pelos telefones 23-2336 e 43-1833. Chaves com o porteiro. 10559 8

COPACABANA — Aluga-se ótimo apartamento primeira locação à Rua Bolivar, 178, ap. 902 com sala, 3 quartos, 2 banheiros completos e demais dependências. Cr$ 9.000,00 — (Nove mil cruzeiros). Ver no local e tratar com dr. Camargo, diàriamente depois das 16 horas à Rua Sta. Luzia, 255 sala 401. 12433 8

APARTAMENTO EM 1a. locação, sôbre pilotis, de frente, sendo 2 por andar, com grande sala, varanda, amplo quarto, banheiro completo c/box, cozinha c/fogão de 3 bocas e forno, área de serviço com tanque e dependências de empregadas. Ver no local, à Rua Antonio Vieira n. 30 apto. 102. Chaves c/o encarregado. Tratar na Secção de Locações do BANCO IMOBILIARIO E COMERCIAL S.A. Av. Erasmo Braga, 255-A, sobre-loja, telefone: 52-3833 - Ramal 39. 10543 8

APARTAMENTO DE LUXO AV. RAINHA ELISABETH n. 540 — Apto. 101 aluga-se, 1ª locação, 2 salas, 3 quartos, 2 banheiros sociais, 2 quartos p. empregado, pintado a oleo, armarios embutidos, agua quente em todas torneiras, todo de frente, lado da sombra, garagem. Aluguel: Cr$ 16.500,00. Ver com o porteiro. — Tratar: Tel.: 22-9346 com d. Maria. 19025 8

COPACABANA — Aluga-se apto. de frente, na Rua Raimundo Correa, 26, em edificio moderno com 3 quartos, duas salas, banheiro, cozinha, quarto e banheiro de empregada e garagem — Aluguel mensal Cr$ 10.000,00 — Aceitam-se ofertas — Tratar na Organização Técnica Imobiliaria Norma Ltda. na Rua do Carmo 71, 8.º andar salas 801 e 802. Diretor ANTÔNIO JOSE' CEPEDA. Corretores e Administradores de Bens. 12383 8

COPACABANA — Alugamos por 5 mil cruzs. O apt.º 801 da Av. Copacabana 1003, com sala e quarto conjugados, banheiro, cozinha e varanda. Ver no local e tratar na KAIC Rua do Carmo 27 — 6.º andar — g/601 tel.: 22-1860. 11726 8

APTO. — de frente, sala, quarto, conjugados, banheiro comp. kitch, pôsto 6, Av. N. S. Copacabana, 1241 (415) Cr$ 5.000,00 tel.: 48-4253. 28741 8

APARTAMENTO DE FRENTE — Alugo maravilhoso e amplo com 2 amplas salas, jardim de inverno, 3 grandes quartos, armários embutidos, copa, cozinha, área de serviço c/tanque, quarto e banheiro empregadas, garage. Ver à rua Xavier da Silveira, 115 apt.º. 801 c/porteiro. Tel.: 37-8609 Sr. PAULO. 18693 8

COPACABANA — Loja — Aluga-se esquina de Ministro Viveiros de Castro, com Belfort Roxo, 45m2, com três portas. Faz-se contrato de 4 anos. Ver no local e tratar com VICTOR à Rua da Assembléia, 67 4.º andar. Telefone 42-8070. 18712 8

COPACABANA — Aluga-se magnifico apartamento de frente do último andar, mobiliado, com todos utensilios de cozinha: living, grande jardim de inverno invidraçado, sala de jantar, 2 quartos com armários imbutidos, cozinha, área de serviço, dependências de empregada, terraço e garage. Preço 15.000,00 mensais. Ver Rua Marechal Mascarenhas de Moraes 89 — 10.º andar apart. 1001 das 2 às 6 horas. Tratar Av. Rio Branco 257 8.º sala 805. 28749 8

ALUGA-SE — Apartamento em Copacabana. De frente: quarto e sala grande cozinha, copa e instalações sociais e de empregados. Cr$ 4.800,00 Frederico Pamplona 22 apto. 301 Tels.: 37-5969 e 52-7344. 28726 8

COPACABANA — Alugam-se quartos para rapazes, de preferência estudantes, em apartamento com magnificas instalações — Edificio familiar — Tratar à rua Constante Ramos n. 110, apto. 102. 908 8

COPACABANA — Entre Pôsto VI e Arpoador, alugam-se dois apartamentos: Ampla sala, varandas, três ótimos quartos, cozinha, banheiro, dependências de empregada. Informações fone 27-9678 das 13 às 17 horas. 15513 8

QUARTO — Pôsto 3 — Aluga-se, mobiliado, cama de casal com todo confôrto, banhos quentes e café da manhã para senhor de responsabilidade — Não falta água e tem telefone — Bolivar 83 — Apto. 102. 19086 8

COPACABANA — Em conf. ap. de fam. nortista, aluga-se amplo q. de fr. mob., com refeições, para 2 pes de tratamento — Tel.: 27-5062. 18650 8

ALUGA-SE em apto. de senhora uma ótima sala bem mobiliada a cavalheiro distinto que dê referencias — Em Copacabana — Informações — Fone: 37-6571. 18060 8

AVENIDA ATLANTICA — Alugo o magnifico e luxuoso apt. 1201 da Av. Atlântica 2516, de frente, constando de 2 grande salas, jardim de inverno, 3 quartos c/armários embutidos, 2 banheiros c/armários embutidos, grande cozinha c/vários armários embutidos, área, lavanderia, quarto e banheiro para empregada e 2 vagas na garage. Aluguel 25.000,00. Ver no local e tratar com OLYNTHO RIBEIRO à rua Julio de Castilhos 25, apto.º 1202 tels.: 47-1841 e 47-5885.

POSTO 4 — Alugo o apto. 202 da rua Barata Ribeiro 686, parcialmente mobiliado e c/cortinas, constando de jardim de inverno, sala e corredor atapetados, 3 quartos, sendo 1 mobiliado e outro c/varanda, banheiro, cozinha, dep. empregada, garage e área c/tanque. Aluguel: 8.000,00. Ver c/ o porteiro e tratar c/ OLYNTHO RIBEIRO à rua Júlio de Castilhos, 25, apt. 1202, tels: 47-1841 e 47-5885.

PÔSTO 2 — Alugo o apt. 701 da rua Ministro Viveiros de Castro 54, de frente, 1.ª locação, constando de sala e quarto separados, banheiro e cozinha. Aluguel: Cr$ 5.500,00. Ver c/ o porteiro até às 16 hs. e tratar c/ OLYNTHO RIBEIRO à rua Júlio de Castilhos 25, apt. 1202, tels: 47-1841 e 47-5885.

POSTO 2 — Alugo o apt. 702 da Av. N. S. de Copacabana 71, constando de sala e quarto separados, banheiro, cozinha e varanda. Aluguel: 5.000,00 Chaves c/o porteiro e tratar c/OLYNTHO RIBEIRO à rua Júlio de Castilhos 25, ap. 1202, tels: 47-1841 e 47-5885.

POSTO 2 — Alugo o apt. 502 da rua Felipe de Oliveira 40, constando de hall, sala, 3 quartos, banheiro, área, cozinha e depend. empregada. Aluguel: 9.500,00. Ver c/o porteiro e tratar c/ OLYNTHO RIBEIRO à rua Júlio de Castilhos 25, apt. 1202. tels: 47-1841 e 47-5985. 10594 8

COPACABANA — Aluga-se apartamento em primeira locação, no 10.º pavimento, com sala, um quarto, banheiro completo, cozinha, peq quarto com W.C. de empregada à rua Leopoldo Miguez n.º 129 esquina da rua Xavier da Silveira, apto. 1006. Ver no local com o zelador. Tratar: Escritórios J. PEDRO e J. PAULO Despachantes e Administradores de Bens — Av. Nilo Peçanha, 155 — 10.º pav. salas 1008/10 Tels: 42-0448 e 22-7259.

COPACABANA — Alugamos apto. de alto luxo, sendo 1 por andar, mobil. com 3 quartos, 1 sala dupla, jardim de inv. e demais dep. — Tratar na AGÊNCIA ANGLO-AMERICANA — Rua México 148 — 8.º andar, sala 804 — Tel.: 42-2482 (entre 10 e 6 horas). 28772 8

COPACABANA — Pôsto 6 — Alugamos apto. and. alto pode ser com ou sem móveis com 2 quartos, 1 sala ampla e demais dep. — Tratar na AGÊNCIA ANGLO-AMERICANA — Rua México 148 — 8.º andar s. 804 — Tel. 42-2482 — (entre 10 e 6 horas). 28779 8

AV ATLANTICA — Alugamos apto. com 4 quartos amplos, 3 salas, varanda, 2 banhs. e dep. Tratar na AGÊNCIA ANGLO-AMERICANA. Rua México, 148, 3.º and. s. 804, tel: 42-2482 (entre 10 e 6 horas). 28778 8

AV. ATLANTICA — Alugamos apto. mobil. c/telef. geladeira, para 6 meses e 1 ano c/2 quartos, 2 salões e demais dep. Tratar na AGÊNCIA ANGLO-AMERICANA. Rua México 148 s/804 Tel: 42-2482 entre 10 e 6 hs. 28784 8

AV. ATLANTICA — Alugamos apto. de alto luxo, mobiliado ou não com 4 quartos, 2 banheiros, 3 salas, terraço, copa, cozinha, demais dep — Tem telef. e gelad. Tratar na AGÊNCIA ANGLO-AMERICANA — Rua México 148 — s. 804 — Tel: 42-2482 28782 8

COPACABANA — Aluga-se apartamento 608 Av. N. S. Copacabana, 861 novo em primeira locação, de frente, sala e quarto grande conjugados, banheiro social completo, banheiro de empregada, cozinha, completa com armário. Fiador idôneo. Ver no local. Tratar Estabelecimentos Imobiliários NICOLAS REVELLO. Santa Luzia. 732 s/1005. Tels.: 32-6367 — 42-9512. 17275 8

Flamengo

ALUGA-SE vaga garage. Cr$ 450. Rua Sen. Vergueiro, 138, tel. 25-4259. 22020 10

FLAMENGO — Rua Silveira Martins 30 — apto. 503 — De frente — Aluga-se, com 2 quartos, ampla sala, cozinha, banheiro sociais e banheiro e W.C. de empregada — Aluguel Cr$ 8.500,00 — Chaves com o PORTEIRO. 33026 10

ALUGA-SE no 6.º andar apto. 602 rua Sen. Vergueiro 55 de frente 2 quartos, salões varanda envidraçada, com 30 metros quadrados 3 amplos quartos 2 banheiros sociais e dependencias completas. Tel. 25-4259. Aluguel Cr$ 12.000. 22018 10

CAVALHEIRO de trato, necessita alugar em apartamento de pequena familia, de preferência bairro Flamengo, uma sala mobiliada ou quarto arejado, por preço aquiecivel com café pela manhã se possivel - Trocam-se referências. Tel. 22-9601.

BARÃO DE FLAMENGO, 17 — Aluga-se à Rua Barão de Flamengo 17, apto. 31 ótimo apartamento, com três quartos, duas salas, banheiro completo, dependências de empregada. Ver no local de 15 às 17 diàriamente. Tratar pelo telefone 42-7002. Aluguel Cr$ 12.000,00. 10405 10

ALUGA-SE mobiliado e com telefone o apto. 806 da Rua Buarque de Macedo, 36 - com sala, 2 quartos, banheiro e pequena cozinha - Aluguel Cr$ 8.000,00 - Chaves com o porteiro. Tratar na CASA BANCARIA MORAES MASSET - Av. Erasmo Braga, 277 s/101. Tel. 22-7079. 21112 10

FLAMENGO — Aluga-se apartamento 1.004 da rua Paissandu, n.º 59, com sala, quarto, banheiro, e kitchinete. Cr$ 5.500,00. Chaves na portaria outras informações na ICISA. Avda. Venezuela, 27, sala 812. Telefone 43-6463

AVENIDA RUY BARBOZA — Aluga-se grande apartamento luxuosamente mobiliado c. linda vista, muita água e garagem. Hall, 3 quartos, 3 salas, 2 banheiros sociais, 2 quartos de empregada, etc. Cr$.... 28.000,00 com fiador idôneo 25-4007. 28713 10

PRAIA DO FLAMENGO — Alugamos apto. de alto luxo, sendo 1 por and., c/4 quartos, c/armários, 2 salões amplos, 2 banh., copa, cozinha, e demais dep. garage. Tratar na AGÊNCIA ANGLO-AMERICANA. Rua México 148 s 804. Tel.: 42-2482. 28785 10

FLAMENGO — Alugamos apto. mobiliado com telef. gelad. com 3 quart. 1 sala e dep. Cr$ 9.000,00 — Tratar na AGÊNCIA ANGLO-AMERICANA — Rua México 148 — 8.º and. s. 804 — Tel. 42-2482 — (entre 10 e 6 horas). 28783 10

FLAMENGO — Alugo, em 1.ª locação, o apt. 1116 da rua Paissandu 162, c/jardim de inverno, sala, quarto, banheiro e cozinha. Aluguel: 4.200,00. Ver c/o encarregado até às 16 hs. e tratar c/OLYNTHO RIBEIRO à rua Júlio de Castilhos 25, apt. 1202, tels: 47-1841 e 47-5885. 10595 10

FLAMENGO — Aluga-se ótimo apto., completamente mobiliado, tendo sala, três quartos, dependências de empregadas, grande área de serviço, geladeira, telefone, etc. Urgência, motivo viagem. Preço base: 9.500,00. Tels.: 45-0448 ou 52-5749. 12453 10

Ipanema

ALUGA-SE vaga em garage. Cr$ 450. Rua Rainha Elizabeth, 540. Tel.... 25-4259. 22019 12

IPANEMA — Aluga-se à Rua Prudente de Morais, 923, apto. 303 — de três quartos, sala, banheiro, cozinha, área de serviço completa — Predio otimamente localizado — Construção nova Edificio de 4 pavimentos — Aluguel Cr$ 8.000,00 — Exige-se fiador idôneo. Chaves c/ encarregado. Tratar nos fones 32-6537 e 52-6224. Av. Franklin Roosevelt 115 — G. 301. 10499 12

IPANEMA — Apart. — Aluga à Rua Visconde de Pirajá 512, no 2.º pavimento, c/ sala de jantar, sala de almôço, 3 ótimos qtos., sendo 1 c/ 20 m2 varandas, ótimos banheiros, cozinha, banheiro de empregada, área c/ tanq., porão habitável e terreno c/ 50 m2. Trata-se no apart. 1. 14285 12

IPANEMA — Aluga-se ótimo apartamento com 3 quartos, sala, saleta, cozinha, jardim de inverno e dependências de empregada. Ver à Rua Visconde Pirajá, 187 apto. 603 (Aluguel Cr$ 8.000,00). Tratar pelo Telefone. 42-1007 (Dr. Flávio). 21294 12

IPANEMA — Alugamos apto. mobil. com linda vista para Lagoa para 3 a 6 meses ou 1 ano com 3 quartos, sala dupla e demais dep. Tratar na AGÊNCIA ANGLO-AMERICANA — Rua México 148 — S. 804. Tel. 42-2482 entre 10 e 6 horas. 28780 12

IPANEMA — Alugamos apto. de alto luxo, de frente para a praia, 4 quartos, 2 salas e demais deps., 2 banheiros. — Tratar na AGÊNCIA ANGLO-AMERICA, rua México 148 8.º and., s/804; tel. 42-2483 (entre 10 e 6 horas). 28776 12

IPANEMA — Casa para alugar com 3 quartos, 2 salões e demais dep. Cr$ 12.000,00. Tratar na AGÊNCIA ANGLO-AMERICANA. Rua México, 148 8.º sala 804, tel. 42-2482. 28773 12

IPANEMA — Alugamos residência de alto luxo, c/4 quartos, 3 salas e demais dep. serve para clube. Tratar na AGÊNCIA ANGLO-AMERICANA. Rua México, 148, 8.º andar, sala 804, tel.: 42-2482 (entre 10 e 6 horas). 28777 12

Jacarèpaguá

JACAREPAGUA' - Freguezia — Aluga-se casa muito boa, com sala grande, dois quartos, quarto e W.C. para empregados, cozinha, banheiro, varanda, terraço, entrada para carro, agua, luz, gás e transportes em abundancia. - à Rua Araguaya 505. Freguezia.— Preço 3.200 cruzeiros com fiador ou depósito e contrato. Chaves com o vigia Severino. Tratar pelo telefone 42-3036, Snr. Marques Pereira. 23003 13

Jardim Botânico

JARDIM BOTANICO — Aluga-se à rua Diógenes Sampaio, próximo à Lagoa, apt.º de 2 salas, 3 qtos. todo de frente, copa-cozinha, banheiro completo, dependências, mobiliado, geladeira de 9 pés, vaga garagem. Aluguel Cr$ 15.000,00. Contrato minimo 1 (um) ano. Tratar Fone 46-0764 das 9 às 12 hs. 12308 14

Laranjeiras

LARANJEIRAS — Aluga-se magnifico apartamento, pintura a óleo, com hall, grande sala, 3 quartos, banheiro em cor, com box, armarios embutidos todas as peças de frente, indevassavel, dependencias de empregado e garagem — Rua Gel. Cristovão Barcelos 280 — apto. 901, na esquina Gen. Glicerio. — Não falta agua — Para visitas marcar hora tel 45-1178 — Aluguel 10.000,00. 28690 16

RESIDENCIA — Passa-se magnifica casa no melhor ponto de Laranjeiras com 4 quartos, 2 salas, grande copa e cozinha conjugadas, garagem e pequeno quintal — Aluguel Cr$ ..... 12.000,00 — sendo indispensavel fiador idôneo — O novo inquilino deverá ficar com algumas benfeitorias indispensáveis à casa, feitas pelo seu antecessor, no valor aproximado de Cr$ 20.000,00 — Ver e tratar diariamente, entre 13 e 14 horas, à travessa Euricles de Matos 40 — primeira transversal à Rua das Laranjeiras. 21247 16

LARANJEIRAS — Aluga-se casa moderna, 2 pavs. 2 salas, 3 qtos. jardim, entrada para auto. Informações 43-0206 (depois das 18 horas). 28634 16

ALUGAMOS excelente loja com 65 m2., em 1a locação e ótimo ponto comercial pouco explorado, à Rua General Glicério, 445 - Ed. Guaranhús. Chaves com o porteiro ou nas obras do n. 355 e tratar na Secção de Locações do BANCO IMOBILIARIO E COMERCIAL S. A., à Av. Erasmo Braga, 255 - A, sobre-loja, no horário de 9,30 às 17 horas. Telefone 52-3833 - Ramal 41. 10546 16

Leblon

RUA GAL. VENANCIO FLORES 620 apto. 402 — Confortável, saleta, grande living, 3 amplos dormitórios, banheiro completo c/ box, cozinha c/ box p/ geladeira, dep. empregada, garage. Água em abundância. Cr$ 9.000,00. Chaves c/ porteiro. Administradora Nacional. Av. Pres. Antônio Carlos 615, 2º pav. Tel. 32-1314, das 9 as 12 e das 14 as 17 hs 12348 17

LEBLON — 1.ª locação — Aluga-se apartamento com grande living, 3 quartos, banheiro de côr, Parquet Paulista de luxo, quarto de empregada e instalação para máquina de lavar roupa. Não falta água, grandes depósitos para água e poço artesiano. Ver e tratar Av. Ataulfo de Paiva, 926. 84052 17

LEBLON — Aluga-se ótimo apartamento com 3 quartos, sala, banheiro social completo, cozinha e dependências de empregada. Ver à Rua Prof. Arthur Ramos, 48 apto. 302. Tratar na EBIL — Emprêsa Brasileira de Imóveis S. A. sito à Rua Senador Dantas, 74 12.º andar ou pelo telefone 52-9059 das 9 às 12 e das 14 às 18 horas. 21296 17

LEBLON — Aluga-se apto., quarto c/ 3 arm. emb., entr., sala, var., cozinha c/ fogão 3 bocas, gar., dep. empreg., área c/ tanque. Muitos armários. Caixas dágua na cozinha e banh. Contrato 2 anos: 1.º ano, Cr$ 4.200,00; 2.º ano, mais 10%. Fiador. Ver: rua General Urquiza, 242, apto. 419. Chave e inform. c/ Sr. Zé Maria. 81839 17

ALUGA-SE belo e confortável apartamento com 3 salas, 4 quartos, sala almôço, cozinha, dependências de criados e garagem, à rua Aristides Espinola, 111, ap. 301, próximo a Ataulfo de Paiva. Chaves com o zelador Sr. Julio no local ou prédio defronte. Preço Cr$ 11.000. Telefone 57-4786. 18697 17

LEBLON — Alugamos apto. vazio, perto da praia, com 3 quartos, com armários embt., 2 salas, dep. Tratar na AGÊNCIA ANGLO-AMERICANA Rua México, 148 8.º, sala 804, telef. 42-2482. 28775 17

Praça da Bandeira

ALUGO ótimo e confortavel apto. ocupando o 3.º e último pavimento da Rua São Valentim, 33 apto 301; com amplas acomodações para grande familia. Praça da Bandeira. 16966 19

Saúde

EMPREGADA — Preciso para todo o serviço, Rua Toneleros, 72 apto. 402 - Pôsto 2. 12445 21

Santa Tereza

APARTAMENTOS e quartos. Procure ver no Hotel Bela Vista, a 10 munutos do Largo da Carioca, p/casal ou 2 pessoas. Diárias completas ao alcance — Rigorosamente familiar e residencial, na Rua Mauá, 5, Santa Tereza. Tel.: 42-9346 — Bonde Paula Matos na porta. 10408 23

Tijuca

RUA VALPARAISO 19 apto. 204 — Aluga-se mobiliado, a partir de 1º/9, ampla sala, 3 quartos, etc. Cr$ .... 9.000,00. Pode ser visitado. Administradora Nacional. Av. Pres. Antônio Carlos 615, 2º pav. Tel:; 42-1314, das 9 as 12 e das 14 as 17 hs 12345 27

TIJUCA — Aluga-se ótimo apartamento de frente, lado da sombra, com janelas para 3 lados, linda vista para a Tijuca. Sala, 3 quartos e dependencias de empregada. Tratar no local. R. Uruguai, 56 apto. 201. Fim das linhas de ônibus 107 e 108. 10556 27

TIJUCA — Aluga-se apartamento em primeira locação, de frente, três quartos, com garage. Rua Moraes e Silva, 97 - apto. 101 Ver no local com o zelador. 18691 27

TIJUCA — Aluga-se o apartamento de frente da rua Engenheiro Ernani Cotrim n.º 155, apartamento n.º 201 com saleta de entrada, sala, 3 quart. cozinha, banheiro completo; depend. de empregados; com direito a uma vaga na garage pelo aluguel mensal Cr$ 7.500,00 e mais 100,00 taxas podendo ser visto no local com o porteiro do Edificio. Para tratar pelo telefone 32-3149 com o sr. ALVARO ou D. CLELIA. 12478 27

TIJUCA — Praça Saens Pena — Aluga-se apartamento de frente, no 5.º pavimento, para consultório ou escritório, com saleta, um quarto, banheiro completo e kitch, no Edificio Eskye, à rua Conde de Bonfim n.º 422, apto. 505. Ver no local com o zelador. Tratar: Escritório J. PEDRO e J. PAULO — Despachantes e Administradores de Bens — Av. Nilo Peçanha, 155 — 10.º pav. salas 1008/10 Tels.: 42-0448 e 22-7259. 12459 27

Subúrbios da Central

RUA SOUZA AGUIAR — Magnifica residência c/ sala, 2 quartos, banheiro completo, cozinha, entrada p/ carro jardim e quintal. Cr$ 5.500,00. Chaves na Rua Caetano de Almeida 73 — Administrada Nacional. Av. Pres. Antônio Carlos 615, 2º pav. Tel: 42-1314. das 9 às 12 e das 14 e 17 hs. 12344 29

MADUREIRA — Alugamos por 5 mil cruzeiros a casa 1 da Estrada da Portela, 109, com varanda, sala, 2 quartos, banheiro com chuveiro elétrico, cozinha com ultragás, copa com armários americanos. Banheiro de empregada e área com tanque. Ver no local, chaves no 107. Tratar na KAIC — Rua do Carmo, 27 — 6.º andar g/ 601 — Tel. 22-1860 11727 29

ROCHA — Rua São João n.º 22. Aluga-se casa com varanda, entrada para carro, 2 sls., 4 qts. sendo 2 fora, cozinha, banheiro completo, dependências de empregada. Inf. de 2a. a 6a., à rua do Carmo, 49 sala 21. Tel. 42-1588, das 15 às 17 horas. 12477 29

AV. SUBURBANA — Encantado — Piedade — Aluga-se residência com quintal, entrada para automóvel, tomada nas dependências e nos banheiros, varanda, depósito, salão, 2 grandes quartos. A rua é servida de gás luz e água em abundência — Rua Ernesto Nunes, 42, que liga as ruas Guilhermina, Angelina e Engenheiro Nazaré, que é calçada e próximo ao Largo da Abolição — Aluguel mensal Cr$ 3.600,00 — Informações na OTINL — Rua do Carmo, 71, sala 801 / 802. 12473 29

Sub. da Leopoldina

LOJAS - PENHA — Transpassa-se o resto de contrato (três anos e meio) de um conjunto de lojas comerciais no ponto Central da estação da Penha. Tratar pelos tels.: 30-3972 ou 30-5428 com D. Guiomar Aluguel: Cr$ 2.000,00 por uma e Cr$ 2.800,00 por um conjunto de outras três lojas. 20393 30

RAMOS — Alugamos por 4 mil cruzeiros a casa 1 da Rua Sargento Pinto de Oliveira 108, com 2 quartos, sala, banheiro, cozinha, copa, e área com tanque. Ver no local e tratar na KAIC — Rua do Carmo, 27-6.º andar — g/ 601. Tel. 22-1860. 11723 30

Niterói

NITEROI - Icaraí - Aluga-se casa nova, à rua Alvares de Azevedo, 122, em frente à praia, com 4 quartos, 1 sala, demais dependencias e dependencias de empregados. Tem entrada para carro. Ver e tratar no local (n.º 124 da mesma rua) ou pelo tel. 6652. 28673 33

Ilhas

ILHA DO GOVERNADOR — Aluga-se boa casa na rua Abelia com 2 quartos, sala, cozinha, banheiro completo, 2 quartos para empregados, gás Esso, luz, água própria. Aluguel Cr$ 5.500,00. Tratar com os procuradores ORGANIZAÇÃO TÉCNICA IMOBILIARIA NORMA LTDA. Rua do Carmo, 71 s/ 801-802. 12470 34

BOX — MASSAS E BISCOITOS

Zona Sul — Passamos devidamente montado. Contrato de 10 anos. Balcão frigorifico. Armações, etc. Tudo novo, 1ª. locação. Ver e tratar à Rua Visconde de Pirajá, 68 (em frente à Praça General Osório), Ipanema, com Sr. RAFAEL. 22040 38

LOCAÇÕES...

"Resid. - Indust. - Comércio"

Vazias, mobiliadas ou equipadas — Em todos os Bairros, precisamos urgente para solução imediata, "NÃO HA COMISSÃO"

Escritórios:

NICOLÁS REVELLO

(Desde 1933)

Rua Santa Luzia 732 sala 1005 — Esq. México — Tels. 32-6367 e 42-9512. 17280 38

CONSULTÓRIO MÉDICO

Precisa-se alugar das 16 às 18 hs. — 2ª., 4ª., 6ª. em Copacabana ou diàriamente na cidade. — Tel. 27-7055.

CASAL DE FORA, deseja alugar, por 3 a 4 mêses, apartamento mobiliado, de frente, com telefone e geladeira, de preferência próximo à praia. F. 25-7360 ap. 25 FLORIDA HOTEL. Dr. DICESAR. 28771 38

S. LOURENÇO — Aluga-se casa mobiliada e com utensilios domesticos. Mês Cr$ 5.000,00 - Tel..... 28-9612. 22009 38

NICOLÁS REVELLO

(Desde 1933)

Memb. da Assoc. Comercial.

CORRETORES E ADMINISTRADORES DE BENS IMÓVEIS

OPERAÇÕES GERAIS

(Locações Inclus.)

"Lar - Indust. - Comércio"

Vazias — Mobiliadas — Equipadas

Contratos firmes

Temporários ou Comodato

(Disponivel próprio, de terceiros e Serviço de

PROCURA ESPECIFICA

(Unica no gênero)

OUTRAS SEÇÕES

Venda MERCADORIAS Consignação — Serviços LIGHT — C.T.B.

Ligações, Pagamentos e Assuntos Gerais.

Exped. P.D.F. — Delegs. Distritais.

Rua Santa Luzia 732, sala 1005 — Esq. México — Tels. 32-6367 e 42-9512 — 8,30-17,30 Continuo. 17281 38

Srs. Proprietários

(Locações - Verão)

Estamos recebendo encomendas para o D. F. Cidades e Ilhas.

"NÃO HA COMISSÃO"

Escritórios:

NICOLÁS REVELLO

(Desdé 1933)

Corretores e Administradores Bens Imóveis

Rua St. Luzia 732, sala 1005 — Esq. México — Tels. 32-6367 — 42-9512. 17279 38

Prédio - Indústria

Aluga-se conjunto de galpões em concreto armado, em fase de conclusão, com 500 m2 de área útil, pé direito de 5 metros, permitindo maior aproveitamento, instalações sanitárias completas, próprio para indústria de confecções, depósito ou oficina. Fôrça à porta. Ver à Rua Basilio da Gama n. 23, a poucos metros do Largo da Abolição. Aluguel Cr$ 17.000,00. Tratar com Batista, tel. 23-4730. 28708 38

PENHA--LOJA

Aluga-se ótima loja com 60 m2, à Av. N. S. da Penha, 174. Própria para depósito ou pequena indústria. Ver no local, tratar pelo telefone 30-4479. 12421 38

LOJA---CENTRO

Aluga-se no Edifício Itú, em frente ao Tabuleiro da Baiana. Propostas diretamente ao proprietário, Rua Debret n. 79 - sala 712, de 15 às 18 horas. 10430 38

ANDAR NO CENTRO

Aluga-se à Av. Rio Branco, 43 - 4.º andar, ótimo andar composto de 5 grandes salas e dois banheiros. Ver no local com o porteiro e tratar na IMOVIL LTDA., à Av. Presidente Vargas, 417-A - 11.º andar — Grupo 1101. Telefone 43-8092. 10473 38

ESCRITÓRIO

Transpassa-se o contrato de andar na Avenida Rio Branco, com escritório modernamente instalado, com máquinas de escrever, calcular e somar. Aluguel antigo. Tratar pelo telefone 23-2715. 21137 38

MERCADINHO

Oportunidade — Zona Sul — Passamos contrato de boxes (10 anos), prestando-se para vários ramos de negócio. Ambiente fino, tipo "magazin". Aluguel desde dois mil cruzeiros. Ver e tratar à Rua Visconde de Pirajá n. 68. Em frente à Praça General Osório, com o sr. Rafael, até às 17 horas. 22042 38

DEPÓSITO -- IND. LEVE

Alugam-se a 10 minutos da Praça Mauá, 2 magnificos andares independentes com 200 m2 cada. Fôrça ligada e água em abundância. Ver na Rua São Luiz Gonzaga n. 2.085, com Ivo e tratar no BANCO AUXILIAR DA PRODUÇÃO S. A. — Trav. do Ouvidor n. 12 -- Telefone 52-2220. 11447 38

Apartamento mobiliado

Aluga-se, 2 salas, 3 quartos, 2 banheiros sociais, copa, garagem, etc., telefone, piano e ótimo mobiliário. Ver à Rua Xavier da Silveira n. 115 - apto. 904. Pôsto 6. Chaves com Raymundo, porteiro. 10581 38

CASA

Procuro casa para alugar, mesmo em mau estado de conservação, ficando a meu cargo as obras necessárias. Dou preferência aos bairros de BOTAFOGO, FLAMENGO, COPACABANA, LARANJEIRAS e CENTRO. Telefonar para 42-4737 e 22-3606, tratar com o sr. MENANDRO. 86163 38

GALPÃO
AV. DAS BANDEIRAS

Alugo galpão à Rua Alvaro de Macedo n. 436 a 50,00 ms. da Av. das Bandeiras, com 300,00 m2 de área coberta e 1.032,00 m2 de área descoberta, todo em concreto armado e cercado o terreno por muro de 4,00 ms de altura possuindo já para funcionamento, água, luz e fôrça, instalações para escritório com banheiro no 1.º andar e instalações para empregados no térreo, construção recém-terminada. Tratar com os proprietários Celestino ou Oswaldo Moraes, à Av. Pres. Vargas n. 529, 19.º and. - s/ 1902 — Tel. 23-3101. 27518 38

AV. RIO BRANCO, 43
ALUGA-SE

O 6.º pavimento composto de: 5 salas e 2 sanitários ou grupos de 3 e 4 salas. Ver no local. Tratar na IMOBILIÁRIA ESPERANÇA LTDA., Avenida Rio Branco, 39, 11.º andar — Telefone: 43-3663. 84574 38

Locação de casas e apartamentos

LOJA -- COPACABANA

PASSA-SE, uma ampla, com 2 sobrelojas, para modas, confecções ou artigos diversos para senhoras. Estuda-se possibilidade de outro ramo. Aluguel Cr$ 3.470,00 por mês. Restam 3 anos de contrato. Ver na Av. Copacabana, 644 — Galeria Menescal Loja 5. Tratar na portaria do edifício com sr. Alberto. 18076 38

Linda loja -- Av. Copacabana

Passa-se contrato, com luz, fôrça e telefone ligados, magnificamente decorada, já em funcionamento, própria para qualquer artigo fino como jóias, objetos de arte, camisaria, bolsas, artigos módicos e muitos outros ramos, com 88 m2 Cr$ 16.000,00 aluguel. — Por necessidade inadiável de viajar passa-se contrato. Condições extraordinàriamente vantajosas. Informações pelo telefone 46-9468. 933 38

ANDAR NO CENTRO
Área total 462 m2

Aluga-se 7.º andar em prédio novo localisado na Zona Bancária — Informações à Praça Pio X, n.º 15 — 10.º andar — Sala 1.001. 10593 38

Sub-Solo - Avenida Rio Branco
ALUGA-SE

Ótimo com cêrca de 30m2, próprio para Barbearia, Depósito ou qualquer ramo de negócio. Ver e tratar à Avenida Rio Branco n.º 20, com o Sr. HERMES. 84573 38

ALUGA-SE ANDAR
na Avenida Rio Branco

À Avenida Rio Branco, 26, próximo às zonas portuária e bancária, aluga-se o 11.º andar, no Edifício Unidos, com cêrca de 250 m2, inclusive instalações sanitárias privativas — Aluguel Cr$ 30.000,00. — Tratar à Avenida Rio Branco, 26 — 2.º andar, com o Sr. Babo ou Nascimento. 21132 38

Família de tratamento, sem filhos, procura, para alugar, casa de fino acabamento na Zona Sul, Laranjeiras ou Santa Tereza — Sr. Orlando — Telefone: 26-9888. 12380 38

Entre a Praça Mauá e o Centro Bancário

Alugam-se lojas com sobreloja, andares com 270 m2, salas para escritórios comerciais, em edifício novo, à Rua D. Gerardo 46. Tratar com José Passos. Tel. 23-4024 ou Banco Irmãos Guimarães tel. 52-4165 — R. Quitanda 80 — sobreloja. 29380 38

PENSÕES E HOTÉIS

Hotel Águas Lindas

ILHA DE ITACURUSSÁ
Ramal de Mangaratiba
Est. do Rio
Reservas: Papelaria Pompéia, Rua Raul Pompéia, 152-C.
Pôsto 6 — Copacabana.
Inf. tel. 26-2998.
23065 85

ANÚNCIOS

INVESTIGAÇÕES PARTICULARES

Com todo o sigilo e eficiência executa-se para qualquer lugar e atende-se a qualquer hora. — Preços módicos. — Possuimos experiência internacional de vinte anos. — Telefone: 42-6967. — LARRY. 21052

"ESPINGARDAS"

Para caça de dois canos da famosa marca "VICTOR SARASQUETA" importação própria, também de 1 cano desde Cr$ 1.950,00, todos calibres. Carabinas: CZ. WINCHESTER e F. N., cals.: 22, PISTOLAS: CZ cal. 6.35, F. N. cal. 7.65 — J. J. LANGER — Rua Teófilo Otoni 113 — 5.º andar sala 3 Rio. Tel. 43-5501 — Cable JOSLANG — RIO. 33054

INVESTIGAÇÕES

Detetive particular, diplomado e com longa prática, único na América do Sul aparelhado tècnicamente para os mais modernos métodos de investigações; encarrega-se de qualquer caso de investigações particulares. Idoneidade, sigilo e êxito garantidos." Tel.: 45-7178, BECHARA "Dia e Noite". 21139

COFRES "INTERNACIONAL"

Os cofres "Internacional" são garantidos contra fogo e roubo. Formidável sortimento de cofres e portas para casas fortes em todos os tipos e tamanhos para todos os preços. M. J. de Almeida & Cia.
Rua Luiz de Camões n.º 108
Rua Rosário n.º 143
16742

TERNOS USADOS

COMPRO A DOMICILIO
Pago até Cr$ 1.000,00
Tel.: 22-0423
27635

DIVÓRCIO

Novo casamento no México, informações gratis — Máxima atenção — Travessa Ouvidor 36, 2.º, sala 25 — Telefone: 52-1334. 25465

TAPETES PERSAS LEGÍTIMOS

Particular vende. Tratar a Avenida Rio Branco 25 salas 914 e 915. 18713

FAZENDEIROS

Multipliquem capacidade pastagem, plantando capim colonião, germinação garantida. B. Horizonte — Rua Bernardo Guimarães, 2798-F. 4-4351. Agropastoril. 23134

COLCHOEIRO

com bastante prática, faz e reforma colchão em qualquer ponto da cidade ou subúrbio. Tel. 32-0027. Simões. 18684

Animais

PEQUINEZ — Vendo filhote de dois meses e meio, marrom claro — 57-9185 18063 63

Diversos

LUSTRADOR — Armações, empalhação, conserto de móveis, estofador. LAMARTINE encarrega-se. Fone: 48-4352 e 38-6153. 12484 74

OPORTUNIDADE PARA APLICAÇÃO DE CAPITAL

Vende-se por motivo de viagem urgente do seu proprietário grande companhia sem qualquer passivo e explorando negócio de grande margem de lucro.

Ótimo escritório no centro bancário com 2 telefones e aluguel antigo. Estoque de mercadorias que cobre quase o preço pedido. Negócio limpo e positivo. Telefonar para 52-1526 — Sr. Eduardo. 11763 90

VENDAS DIVERSAS

ENCERADEIRA ELETROLUX - Vende, com espalhador de cera, e um jôgo de encerplixas, com garantia de 2 anos. Por 3.900,00. Todos os aparelhos que tiverem garantia de firma comercial valem o dobro. Casa Tinoco. Rua Visconde Inhaúma, 134, 4.º and. grupo 426, tel. 23-4787 12349 89

ENCERADEIRA — Sem uso de alcmínio com espalhador de cêra ainda está na garantia vendo por Cr$ 2.100,00. Pode ver a qualquer hora. Rua Frei Henrique 332 apt. 101 — Abolição 12350 89

Utilidades Americanas — Vende-se, ainda na embalagem, modelos 1956: rádio "Stromberg-Carlson", máq. de barbear "Sunbeam", cafeteira elétrica, ap. de massagem "Oster", máq. de cortar cabelo e jôgo de panelas. Tel.: ... 37-7485. 19070 89

COFRES — Vende-se cofres e arquivos de aço, prensa, móveis de escritórios compram-se cofres usados. Na rua Teófilo Otoni 120, tel.: 43-4548. 12291 89

CADEIRAS PALHINHA — Vende-se cinco cadeiras francesas de palhinha, tipo Luís XV. Vende-se também mobília de quarto fabricada na Bahia em 1880, de pau-cetim com espelhos biseautés, com cama de casal, 2 armários, penteadeira e lavatório "Dunkerque", armário porta-chapéus e capas. Rua Barão do Flamengo n.º 17 apartamento 31.

VIENA ANTIGA — Vende-se aparelho com 15 peças Rua Barão do Flamengo n.º 17-apto. 31 19067 89

VENDEM-SE objetos de arte, em porcelana, bronze, marfim, cristal, etc. Rico serviço para jantar, outro para chá e café; toalhas, lençóis, colchas em linho, renda e ricos bordados, tudo feito à mão; tapêtes persas, faqueiros, bandejas, salvas, baixelas em prata cristofle, etc.; pinturas de grandes mestres antigos e modernos, coleções de livros e outros artigos. Tudo de ocasião. Rua do Rosário, 145, sobrado. 26343 89

KERN — Vende-se estojo de desenho e outros aparelhos para Engenharia, juntos ou separados. Ocasião. Rua do Rosário, 145, sobrado. 26345 89

AMERICANO RECÉM-CHEGADO — Vende os seguintes objetos: Uma máquina de escrever Remington portatil "Quite Riter" Cr$ 16.000,00. Uma máquina de somar Remington manual 10 colunas Cr$ 25.000,00. Um gravador tipo móvel Webcor Cr$ .... 28.000,00. Um toca discos portatil Webcor (Musicale) Hi Fi Cr$ 19.000,00. Um toca disco portatil Webcor (Holiday) Cr$ 14.000,00. Uma máquina de filmar Keystone 16 m/m. Cr$ 22.000,00. Um projetor Keystone 16 m/m. Cr$ .... 25.000,00. Um Ar Condicionado Emerson 3/4 H.P. Cr$ 58.000,00. Uma máquina fotográfica Kodak Retina II. Cr$ 12.000,00. Dois galões de tinta para automóvel azul claro Cr$ 3.000,00. Ver à Avenida Gomes Freire 151-A. Tel. 22-9711. 28733 89

VENDE-SE uma máquina de passar roupa marca "Hotpoint" de Luxe G.E. nova. Ver à Avenida Atlântica 3772, apto. 801. Tel. 27-2456. 12462 89

VENDE-SE máquina de consertar meias. Avenida N. S. de Fátima, 22 apto. 801. Tel.: 42-9167. 28732 89

VENDE-SE sofá de três pessoas com capas tipo americano. Guarda-roupa de duas portas, com espelho. Cama de solteiro com colchão. Enceradeira Electrolux, com espalhador de cera. Avenida N. S. de Fátima, 22 apto. 801. Tel.: 42-9167. 28731 89

ELECTROLUX — Vendo enceradeira sem uso, com garantia, espalhador de cera automático, jôgo de encerolixas, 2 jogos de escovas e jôgo de flanela, tudo por CR$ 3.100,00. Ocasião. Rua Barão da Torre, 81 ap. 102, fundos. Tel.: 27-5424 11730 89

DISCOS — long-play importados, clássicos e populares. Preços excepcionais. Rua Alberto de Campos, 238 apto. 1, depois 14 horas. 24550 89

VENDE-SE — Lindos jogos cama mesa — Linho, percal, cretone, bordado à mão — Jogos americanos novíssimos. Gde. oportunidade — Tel.: 57-8444. 18069 89

BELÍSSIMO quadro a óleo do grande pintor Rodolfo Amoêdo — 12.000,00 e duas raras aquarelas de Henrique Bernardelli 20.000,00 — Tel.: 37-5207 — Mme. RAMOS. 18057 89

ARMÁRIO — Vende-se muito bonito, antigo estilo Império, em vinhático — Cr$ 7.500,00. R. Humaitá, 77 — Apto. 901 — de 9 as 12 horas. 10526 89

BARALHO DE CARTAS — Vende um jogo, marca "Kem", americano, embalagem original. Preço Cr$ 1.000,00. Tel. 26-2484. 28720 89

MAQUINA DE COSTURA — Vende-se uma "Singer", pouco uso, de pé, equipada com motor elétrico e farol, cinco gavetas. Ver e tratar à Praia de Botafogo, 422 apto. 402, pela manhã. 28719 89

MÁQUINA DE COSTURA SINGER, portátil, maleta de couro, 1 caseador junto ou separado ou 1 Singer de pé com motor, por motivo de ter as duas. Vende-se à rua Voluntários da Pátria, 166, apto. 102, Botafogo. 11740 89

ASPIRADOR ELECTROLUX — CR$ 5.500,00 e enceradeira Electrolux, CR$ 3.500,00, vendem-se à rua Voluntários da Pátria, 166, apto. 102 Botafogo. 11739 89

MÁQUINA DE LAVAR ROUPA G. E. americana automática Cr$ 29.000; binóculos 7 x 50 "Bausch e Lomb" - Cr$ 5.900; máquina americana para pasteurizar leite Cr$ 1.200. Diàriamente das 10 às 15 horas. Av. Prudente de Morais 261, apto. 202, Ipanema. 11703 89

VENDEM-SE: Aparelho para ordenha humana, G E. em embalagem original; cama para casal, em imbuia c/ estrado de molas em espiral. Telef. 42-4215. 33053 89

MÁQUINA DE ESCREVER Remington 15" — Vende-se, nova, ainda na embalagem — recem-chegada dos EE. UU., também uma portatil — Ver à rua Buenos Aires 90 — sala 401 tel. 32-9057. 27-391 89

MÁQUINA FOTOGRÁFICA — Vende-se belíssima máquina para profissional 1:2x5 — Obturador automático — Telemetro — Velocidade 500. Preço 9.500,00. Tel. 27-3898 e 32-5634 c/Sr. Roberto. 14298 89

MÁQUINA DE ESCREVER — Vende-se Remington, preço de ocasião 8 mil cruzeiros. Vêr e tratar rua da Assembléia, 93, sala 504, 13 às 17 horas. 10467 89

PROFESSÔRES

PROFESSORA ESTRANGEIRA, diplomada, ensina alemão, francês e inglês — Rua Felipe de Oliveira, 19, apto. 1202; fone: 57-6467. 19058 87

PROFESSORA DE PIANO — Diplomada, pelo Inst. Nac. de Música. Ensina-se, theoria e solfêjo, a meninas, e moças. Telef. 26-3294 AUREA. 21424 87

PROFESSORA francêsa ensia o seu idioma prático e teórico. Telefone: 47-1876. 28669 87

PORT. ING. E MAT. — Preparação intensiva para exames e todos os fins — Posso ir a domicílio — Pça. Serzedelo Correia, 17 — 9.º andar — Telefone 46-9755 — Copacabana. 18089 87

VIOLÃO — Professôra ensina método moderno rápido — Solos acompanhamentos — Preço módico — Tel.: — 57-8444. 18070 87

AMERICAN TEACHER Private lessons read, speak, Write 2 (Two) Months Message 46 — 1787. 18077 87

AMERICAN ENGLISH — Aulas individuais, por professor, 16 anos de ensino, 37, Alvaro Alvim, sala 916. De 8 às 12 e 2 às 5. Exceto sábados. Cinelândia. 11407 87

MATEMÁTICA SUPERIOR — Vestibulares, cursos ginasial e científico — Aulas particulares em Copacabana — Tel.: 46-9294. 15449 87

BAILES DE FORMATURA — Valsas e tôdas as danças de salão, ensina-se a domicílio — Tel. 46-1769. 13403 87

COPACABANA — Aulas de taquigrafia pelo Metodo Elliott — Aprendizado eficiente em 6 semanas — Inf. Telefones 57-7886 e 57-4534. 13378 87

BALLET, castanholas, ginástica para emagrecer g. respiratória — Fone: 27-3917. 18080 87

INGLÊS, professôra inglêsa, londrina leciona criança e adultos — Tel.: 57-1417. 14265 87

ACADEMIA de violão e acordeon — Curso prático e rápido. (Canto e acompanhamento). Ritmos modernos e aulas por música — Rua Domingos Ferreira 25 — s| 303 — Fone: 37-3642 932 87

PROFESSORA de piano, com largo tirocínio, residindo ao lado Instituto de Educação, recebe alunos em sua residência e à domicílio. Telefone: 34-7341. 12422 87

FRANCÊS para principiantes e adiantados. Aulas individuais, crianças e adultos. Copacabana. Tel. 57-7481. 18698 87

PENSÃO EM TERESÓPOLIS

Professôra francesa aceita crianças até 12 anos de idade. Informações: Mme. Marthe — Fone: 43-5144 até meio-dia. 11702 87

MEDICINA — FARM. — ODONT.

Prof. livre docente aposentado Faculdade prepara candidatos — Trav. Rosário, 9, sob., 2as., 4as. e 6as. — 14-18 hs. 28743 87

Compra e Venda de Casas Comerciais

VENDE-SE a casa comercial de Amaral & Cunha Ltda., à Rua Teixeira de Freitas n.º 401 para descanso dos proprietários. Esta casa tem miscelânia: armazem, quitanda, casa para família. Contrato de 9 anos. Facilita-se o estoque. 18720 90

PROFESSORA ESTRANGEIRA, diplomada, ensina alemão, francês e inglês — Rua Felipe de Oliveira, 19, apto. 1202; fone: 57-6467. 19058 87

MATEMÁTICA — Ginasial — Estudante de Engenharia leciona particular — Aula Cr$ 100,00 — Tel.: 45-2358 com LUIZ AUGUSTO. 28679 87

AMERICAN ENGLISH — Por professora norte-americana, inglês prático, grupos de 5 a 6 alunos, adiantamento médio — Nova turma a começar à 15 de julho — Grupo para crianças de 6 a 8 anos as têrças e sextas da 9 às 10 da manhã e 5 às 6 da tarde — Rua Samuel Mors 12 — apto. 602 I — (transversal Av. Oswaldo Cruz) — Flamengo — Tel. 25-4950.

PIANO — Professôra diplomada e prática, especializada no ensino para crianças — Aulas a combinar — Informações à Rua Rainha Guilhermina 143 - Leblon. 22013 87

PREPARAÇÃO de alugnos do Ginasial para as próximas provas. Aulas de Matemática, Português, Latim, Francês. Zona Sul. Tel. 57-1348. 13447 87

PROFESSORA de piano e acordeon — Urca — Aceita alunos de todo os adiantamentos — R. Cândido Gaffrée 35-A — Apto. 2 — Tel.: 26-0234. 28633 87

PROFESSORA DE PIANO — Diplomada pelo Conservatório Brasileiro de Música, dispondo de horas vagas, aceita alunas. Praça Serzedelo Correia, 7 — 6.º andar — Tel. 37-5086 — Copacabana. 19067 87

HORAS E SENHORITAS — Professora de Corte e Costura ensina a domicílio um curso de 10 aulas — Na primeira aula, corta na fazenda — Cada aula é um modelo novo que a aluna tira — Telefone 45-6552. 17205 87

THE BEST AMERICAN ENGLISH — Especialidade: CONVERSAÇÃO, pronúncia e entoação NORTE-AMERICANA, leitura de revistas. Apreciável desembaraço obtido em 3 MESES de aulas DIARIAS INDIVIDUAIS Para TRIPS e FELLOWSHIP. Estas são as aulas para businessmen constructors industrials etc. Tratar com Professor WALTER. Av. Rio Branco 277, 11.º S/1109 — Tel. 52-5739 e 47-4461, domicílio só Zona Sul. 28753 87

CONSERVATORIO BRASILEIRO DE MÚSICA — Depto. de Copacabana — Acordeon, Ballet, Piano, Violão, Canto, Profs. especializados para adultos e crianças — Rua Constante Ramos 96 e Rua Domingos Ferreira 25, S. 303 — Fones 57-8458 e 37-3642.

BALLET e Ginástica rítmica — Faça um curso mais perfeito no Conservatório Brasileiro de Música — Depto. de Copacabana — Rua Constante Ramos 96 — Fones 37-3642 e 57-8458. 259744 87

VIOLÃO COM CANTO

Ensino rápido e eficiente — Telefonar de manhã: 57-6767 — D. Rosetti. 27834 87

ZONA SUL — ADMISSÃO COLÉGIO MILITAR

Oficial do Exército, ex-prof. Col. Mil. e Esc. Cadetes, prepara candidatos, individualmente ou em pequenas turmas. Trabalho garantido, Rua Cupertino Durão, 55, apto. 301 — Leblon — Fone: 27-2195. 26014 87

FÍSICA — MATEMÁTICA

Aulas particulares — Cr$ 120,00 — Telefone 30-4065. 05783 87

INGLÊS

Professôra diplomada — Ensino eficiente, prático ou teórico — Literatura ou gramática. Informações pelo telefone 27-1622. 22015 87

CURSO DE COZINHA INTERNACIONAL

V. S. aprenderá a verdadeira arte culinária, pratos frios e quentes para coquetéis, doces finos, trivial variado, econômico e prático. Ensino em vários idiomas. Telefonar p. 37-9641. 1008 87

CURSO MICHIGAN

Inglês — Dispondo de professôras diplomadas com prática e técnica eficiente, êste curso ensina com êxito a quem deseja obter conhecimentos práticos ou teóricos da lingua Inglêsa. Aulas individuais ou em grupos para qualquer idade: jovens, senhores, ou crianças. Informações à Rua Rainha Guilhermina 143. Leblon. Das 9 da manhã às 17 horas. 22014 87

MÁQUINAS EM GERAL

VAGONETAS

Compram-se, de tipo mais reforçado do que Decauvile, preferência com descarga pelo fundo, servindo também descarga lateral. Emprêsa Nacional de Mineração e Siderurgia Ltda. Treze de Maio, 13, 5.º, Salas: 513/515 — Telefones: 52-4715 ou 42-0840. 12431 78

Betoneira "SMITH"

MODÊLO 14 — 500 LTS.
SERVIÇO CONTINUO
EM PERFEITO ESTADO, COMO NOVA.
RUA SANTO CRISTO, 254
33942

BETONEIRAS — Vendem-se, uma Ransome de 500 litros, motor à gasolina LEROI, montada sôbre pneus. Uma M. S. Lino de 300 litros, com motor elétrico, de 5 HP., em estado de novas.

GUINCHO — Vende-se um Fundição Americana, com motor elétrico de 7,5 HP.

CAÇAMBA DE TÔRRE — Vende-se uma para funcionar com uma betoneira de 300 litros. Tel. 52-5595. 18348 78

Bombas a Vapor

DUPLEX — BURRINHOS
NOVOS E USADOS
DE 1" A 6" — PRONTA ENTREGA
Rua Santo Cristo, 254 — Rio
33942

LOCOMÓVEL

INGLÊS - REFORÇADO
80 HP — 2 CILINDROS
Completo — Chaumé — Grelhas e todos os pertences novos.
Ver à Rua Santo Cristo, 254 — Rio
88483

Chaminé de Ferro

FABRICAÇÃO "KRUPP"
Chapa 5/16"
Diâmetro 0,91 cm altura 30 metros
Rua Santo Cristo, 254 — Rio
33942

BRITADORES

UM Krupp. mandíbulas 12m3 hora
UM Peão rebritador.
UM Moinho rebritador Grande Capacidade marca PENSILVANYA CRUSHER C.º
Vende-se para liquidar
RUA SANTO CRISTO 254 — RIO
88483

INJETOR PARA LOCOMOTIVA

L. SCHUTTE & C.º
DE 1" — 1/2
RUA SANTO CRISTO, 254
33942

GUINDASTE

SOBRE ESTEIRAS — ESTADO DE NOVO
PARA 10/12 TONELADAS
Lança 12/15 metros.
Legítimo P x H.
Serve como escavadeira
Ver à Rua Santo Cristo, 254 — Rio
88433

LOCOMOTIVAS

DUAS NOVAS
UMA DIESEL — 4.000 K.º — BITOLA 1 METRO
UMA A VAPOR ALEMÃ — 7.000 K.º — BITOLA 0,80
Rua Santo Cristo, 254 — Rio
33942

Caldeira "Babcock"

LEGÍTIMA FABRICAÇÃO INGLÊSA
Estado de nova, tubos novos, capacidade 190 m2. superfície — Entrega de Stock
RUA SANTO CRISTO 254 — RIO
Telefones: 43-5002 — 43-3924
88483

REVESTIMENTOS ANTI-ÁCIDOS

Banheiras, reservatórios, aparelhos. Serviço rápido, com garantia.
Com. Ind. Fornos Werco Ltda.
Rua General Gurjão, 326 — Tels.: 48-5019 e 48-0020
33725

Caldeiras a Vapor

GARANTIDAS
DE 6 A 400 H.P.
Rua Santo Cristo, 254 — Rio
33942

Pistolas para pintura — Importadas —

DE ALTA PRESSÃO
E DE AR DIRETO
*
CASA DOS COMPRESSORES IMPÉRIO LTDA.
Rio de Janeiro
Rua Beneditinos
21 — 1.º andar
Telefone 23-5274

GRUPOS GERADORES

MERCEDES BENZ — ENTREGA IMEDIATA
15 — 40 — 50 — 60 — 74 — 80 — 90 — 100 — 125KVA.
OUTRAS MARCAS: 3 — 4 — 5 — 7 1/2 — 8 — 10 — 12 — 15 — 20 — 25 — 30 — 150 — 380 — 500 — 700 KVA.
"UNICOM" *Assembléia, 104 - sala 1012*
Fones: 22-3072 — 52-2424
End. telegráfico "IMPEXPUNI" — ATENÇÃO INTERIOR
Descontos excepcionais a revendedores e comissionistas. 67488

Máquinas a Vapor

DE 20 A 75 H.P.
ESTADO DE NOVAS
Rua Santo Cristo, 254 — Rio
33942

CALDEIRA TIPO LOCOMÓVEL

para 150 HP. efetivos — Ver e tratar à Rua Santo Cristo, 254 - CASA RESENDE MÁQUINAS. 33942

D-7 CATERPILLAR

Ótimo estado
Ver Av. Brasil n. 8.502
Tratar Av. Graça Aranha n. 182 - 12.º
GEOPAN
64668

TRATORES

Novos zero hora, vende-se D4 e TD9 completamente equipados, entrega imediata, pagamento à vista ou facilitado. Tel. 52-0562. 23002 78

D-8 CATERPILLAR

em estado de novo
Ver Av. Brasil n. 8.502
Tratar Av. Graça Aranha n. 182 - 12.º
GEOPAN
64663

TOURNAPULIS ELETRICOS

Modêlo C - Roadster
Motor G.M. (estado de novo)
Ver Av. Brasil n. 8.502
Tratar Av. Graça Aranha n. 182 - 12.º
GEOPAN
64664

MÁQUINA DE LAVAR BENDIX

Duomatic — Lava e enxuga. Último modêlo recebida dos EE. UU. — Rua México, 31-C. 22065

FAQUEIRO DE CRISTOFLE

Vende-se faqueiro de Cristofle e peças de talheres avulsos de Cristofle, juntos ou separados. Ocasião. — Rua do Rosário, 145, sobrado. 26342

MÉDICOS E SANATÓRIOS

DR. JOSÉ DE ALBUQUERQUE

Membro efetivo da Sociedade de Sexologia de Paris
DOENÇAS SEXUAIS DO HOMEM
Rua do Rosário, 98, de 1 ás 6 horas

DR. PEDRO DE ALBUQUERQUE

DOENÇAS SEXUAIS E URINARIAS
Buenos Aires, 80, 7.º. De 14 ás 18

Dr. LUCIO DE SENNA

Clínica Médica-Cardiologia.
e
Dr. C. QUEIROZ CAMPOS

Ginecologia — Clínica e Cirurgia. Av. N. S. Copacabana, 622, sala 3-D. Fone: 57-1345. 12206 80

INSTITUTO HELCO DO DR. JOAQUIM SANTOS

CLINICA ESPECIALIZADA COM 25 ANOS DE PRÁTICA

PERNAS VARIZES — ÚLCERAS — ECZEMAS — EDEMAS Infiltrações duras, Erisipela e Flebites. Perturbações circulatórias das pernas. TRATA SEM OPERAÇÃO, SEM REPOUSO E SEM DOR.

OPERAÇÃO A operação em varizes piora o doente, futuramente, porque provoca uma estase venosa superficial que dificulta o tratamento. De 9 às 12 e das 14 às 18 hs., menos aos sábados, Rua Assembléia n. 61 - 4.º — RAIOS X. 18455 80

DR. AUGUSTO SANTOS ALBUQUERQUE

DOENÇAS DO CORAÇÃO — Pressão alta — Falta de ar — Palpitações — APARELHO DIGESTIVO — Doenças do fígado — Digestões difíceis. — Prisão de ventre. — ELETROCARDIOGRAMA — RADIOSCOPIA. — Av. Rio Branco n. 185 - 12.º and. — Grupo 1.224 — Das 14 às 18 horas. — Tel. 52-5442. 16517 80

VIAS URINÁRIAS, RINS, BEXIGA, PRÓSTATA
DR. A. ACKERMANN
DOENÇAS DAS SENHORAS
Cirurgia especializada — Uretroscopias — Endoscopias
BLENORRAGIA, TRATAMENTO RÁPIDO
DEBILIDADE SEXUAL — URUGUAIANA, 24

CADA BEIJO OS APROXIMAVA DE UM DESTINO CRUEL!
FRANÇOISE ARNOUL - DANIEL GELIN
"OS AMANTES DO TEJO"
HOJE 1h-3h-5h-7h-9h-10
SÃO LUIZ REX ALASKA RIAN LEBLON CARIOCA ICARAÍ

CHEGOU O FESTIVAL DE GARGALHADAS!
MAZZAROPI MAIS CÔMICO DO QUE NUNCA!
ROBERTO DUVAL TEREZINHA AMAYO PEDRO DIAS GILBERTO MARTINHO WILSON GREY
FUZILEIRO DO AMOR
Direção de EURIDES RAMOS
ANGELA MARIA OS CANGACEIROS MARGOT MORE
Filmado NO CORPO DE FUZILEIROS NAVAIS
CINE DISTRI DISTRIBUIÇÃO DA UNIDA FILMES
HOJE
PLAZA ASTORIA ART-PALACIO OLINDA COLONIAL MASCOTE PRIMOR H. LOBO MELLO MAUÁ REGENCIA GUARACI PALÁCIO HIGIENÓPOLIS VAZ LOBO 5ª FEIRA ALFA VERACRUZ FLORESTA NANCY

2ª e ÚLTIMA SEMANA!
AR CONDICIONADO PERFEITO
ERA O NOIVO DE TODAS... MAS NÃO QUERIA CASAR!
HOJE METRO COPACABANA · METRO PASSEIO · METRO TIJUCA
1.45-3.50-5.55-8-10 • 12.10-1.45-3.50-5.55-8-10 • 1.45-3.50-5.55-8-10
"Armadilha Amorosa"
The Tender Trap
FRANK SINATRA · DEBBIE REYNOLDS · DAVID WAYNE · CELESTE HOLM
UMA PELÍCIA EM CÔRES! CINEMASCOPE DIREÇÃO DE CHARLES WALTERS PRODUÇÃO DE LAWRENCE WEINGARTEN
ESTE FILME NÃO SERÁ EXIBIDO EM OUTROS CINEMAS DO D.FEDERAL ANTES DE 60 DIAS APÓS NOSSA 500ª EXIBIÇÃO
FILMES METRO-GOLDWYN-MAYER

EDWARD G. ROBINSON
DRAMA QUE É UM DESAFIO AOS NERVOS MAIS RESISTENTES!
TRÁGICA FATALIDADE
HOJE
PATHE PRESIDENTE PAX CARUSO ESKYE
IMPERATOR COLISEU ROSARIO STA. CECILIA PARAISO

Aguardem O MAIOR DE TODOS OS FILMES!
SANGUE de BÁRBAROS
JOHN WAYNE SUSAN HAYWARD PEDRO ARMENDARIZ

AZTECA PATHÉ CARUSO COPACABANA ROYAL COPACABANA MELLO MAUÁ RAMOS NACIONAL PARATODOS GUARACY ROCHA MIRANDA RIO BRANCO 2ª FEIRA
JAMES CAGNEY VIVECA LINDFORS JOHN DEREK
CÔRES POR TECHNICOLOR
NO PRIMEIRO DRAMA "WESTERN" FILMADO EM VISTAVISION
"FORA das GRADES"
UM HOMEM FUGINDO AO PASSADO... UM RAPAZ CORRENDO PARA O FUTURO... UMA MULHER DESEJANDO VIVER O PRESENTE!
"RUN FOR COVER"
JEAN HERSHOLT · GRANT WITHERS IMPRÓPRIO PARA CRIANÇAS ATÉ 14 ANOS
Um magnífico show! "VISTAVISION Visita o Havaí" TECHNICOLOR
HORÁRIO 2-4-6-8-10
UM FILME DA PARAMOUNT, A MARCA DAS ESTRÊLAS

a SEMANA DE ÊXITO ESPETACULAR!
ANSELMO DUARTE ELIANA ILKA SOARES GRANDE OTELO DERCY GONÇALVES
HOJE AZTECA
WATSON MACÊDO apresenta
Depois eu Conto...
TEOFILO DE VASCONCELOS ZE' TRINDADE HELOISA HELENA CATALANO MARION
IVON CURI JORGE VEIGA JAMELÃO LINDA E DIRCINHA BATISTA VOC TROPICAIS
DIREÇÃO JOSÉ CARLOS BURLE
DISTRIBUIÇÃO Unida Filmes
SÃO PEDRO PARA TODOS ESPERANTO NACIONAL ALVORADA RAMOS CATUMBI TRINDADE NOVO HORIZONTE S. GERONIMO ITAMAR RIO BRANCO PALÁCIO (SANTA CRUZ)

HOJE 2-4-6-8-10 PALÁCIO ROXY MADRID
2ª SEMANA
O QUE O AMOR NOS NEGOU
PROIBIDO ATÉ 14 ANOS
CINEMASCOPE
RICHARD EGAN DANA WYNTER CAMERON MITCHELL
20th CENTURY FOX COMPLEMENTOS NACIONAIS

HOJE 2-3.40-5.20-7-8.40-10.20 ODEON TIJUCA MADUREIRA ABOLIÇÃO BONSUCESSO GODOY INHAÚMA Anarkã IPANEMA BOTAFOGO AVENIDA MARACANÃ FLAMENGO
KIM NOVAK (A ESTRÊLA DE "PICNIC") GUY MADISON
"NO MAU CAMINHO"
BRIAN KEITH
Direção PHIL KARLSON
COLUMBIA
MELODIA IMORTAL
ELES TINHAM APENAS 5 SEGUNDOS PARA O ASSALTO!

APRECIE O NOSSO
RESTAURANTE
com o panorama mais encantador de Copacabana
JANTAR DANSANTE
TÔDAS AS NOITES
SERVIÇO ESPECIAL PARA RECEPÇÕES E CASAMENTOS.
MIRAMAR PALACE HOTEL
Av. Atlântica, 3.668 — Tel. 27-1060

TEATRO DULCINA
COMPANHIA TONIA-CELE-AUTRAN
4 ÚLTIMOS DIAS
SÓ ATÉ DOMINGO
"A VIÚVA ASTUCIOSA"
Hoje, às 16 e às 21 hs. — Na vesp. preços reduzidos.
Res. tel. 32-5817
DIA 28:
SARTRE
UM AUTOR EXISTENCIALISTA

Todos entram na "berlinda"... na REVISTA
Tôdas as noites
SESSÕES às 20 e 22 horas
está em tôdas
Original de GEYSA BOSCOLI E NESTOR DE HOLLANDA
que, na interpretação de um grande elenco liderado pela encantadora
ROSE RONDELLI
já está com
100 representações
no
TEATRO JARDEL

As Diabólicas
(LES DIABOLIQUES)
de H.G.CLOUZOT
Atenção
NÃO REVELE A NINGUEM O FINAL DÊSTE FILME E VEJA-O DESDE O INICIO!
2ª FEIRA

VITÓRIA FILMES LTDA.
Produção Cinematográfica em 35 m/m e 16 m/m
DOCUMENTÁRIOS
SHORTS
CINE-JORNAIS
"Variedades na Tela"
e
"Fatos em Foco"
DISTRIBUIÇÃO pela
ART FILMS S.A.
EXIBIÇÃO em (1007) CINEMAS de TODO O BRASIL
ESCRITÓRIOS:
RIO — Av. Rio Branco, 277 gr. 505 — Tel. 22-9435
RECIFE - Av. Guararapes, 283 — gr. 501 — Tel. 7076
84250

SO-MO
A MARAVILHA PARA ENCERAR SOALHOS E MÓVEIS

DISCOS - LIVROS
NOVOS E USADOS
Compramos e vendemos Coleções ou avulsos
Atendemos a domicílio
A CASA DO LIVRO
22-8631 e 42-4747
QUITANDA, 27 - SÃO JOSÉ, 80

NÃO DÊ SEU TERNO
O alfaiate reformador transforma o seu terno de jaquetão para paletó e aceita cortes para feitio na última moda masculina, cintado e sem almofada. Edifício de A Noite 8.º and. sala 819 — Manoel Vieira. 28712

SELEÇÕES
Vende-se uma coleção completa desde o primeiro número em perfeito estado de conservação. Ver e tratar rua México, 148 sobreloja tel. 22-6946. Preço Cr$ 500.00. 10575

PINTURAS EM GERAL
Casas. Ap. — Laqueação de móveis. Dá-se boa referência. Recado tel. 26-8856. — Sebastião Pintor.

OBJETOS DE ARTE
Vendem-se em porcelana, marfim, mármore, etc., juntos ou separados. Ocasião. Rua do Rosário, 145-sobrado.

EXCURSÃO EXTRA À ITÁLIA
Programa pela CIELMAR e patrocinada pelo FANFULLA
Para italianos, filhos de italianos e simpatizantes ao preço excepcional de
Cr$ 64.000,00
— Saída: 25 de setembro com o transatlântico "Augustus".
— Percurso terrestre em ônibus de luxo.
— Duração: 51 dias.
— Possibilidade de ficar na Itália dois meses a mais para visitar os parentes.
— Possibilidade de prolongar a excursão com visita a diversos Países europeus.
— Recepções oficiais.
— Alojamento em ótimos hotéis com pensão completa.
CIELMAR
Agência Geral (Dep. Cielmar)
Hotel Ambassador — Fones: 42-9918 e 32-8181
RIO DE JANEIRO
São Paulo — Belo Horizonte — Curitiba — Pôrto Alegre
34861

Fechamento de varandas
Executamos e licenciamos em qualquer tipo especialidade em madeira fabricação própria. orçamento sem compromisso.
Rua Senador Dantas n.º 76 s/ 1.206, tel. 52-8663.
27560

Pergaminho estrangeiro
Próprio para diplomas — Vende-se: 240 fôlhas, tamanho 61 x 91 cms. — Tel.: 52-3431.
12429

Nagib David S. A.
Novas instalações, grande sortimento de tecidos inglêses.
Experimentem êstes alfaiates
AQUINO e MONTEIRO
Edifício Odeon 10.º andar — Cinelândia
27455

LAVA-SE TAPETES
CORTINAS
NACIONAIS E ESTRANGEIROS
Lavagens e consertos — Rua Pedro Américo, 205 Antigo 69
OFICINA FAMILIAR
FONE: 25-6178 — ADÃO PINHEIRO

COMPRA-SE TUDO
Geladeiras, pianos, móveis, objetos de arte e outros, máquinas, televisão. Casas completas, automóveis, prédios.
Tel.: 48-1901 — MELLO
10613

TAPETES e CORTINAS
Retiro e coloco — Lavagem de tapêtes e cortinas em geral e químicas em salas forradas e grupos ESTOFADOS. Confecção de cortina — Capas e colchas — Reforma de grupos ESTOFADOS. Orçamento s/ compromisso. Tratar fone 26-7140. 22352

"FOGÕES A GAS"
Grande indústria metalúrgica, possuindo estamparia e esmaltação a fogo com modernos fornos elétricos, propõe fabricar fogões para firma interessada e que possua modelos e marcas de sua exclusividade, mediante contrato e financiamento de parte da encomenda. Cartas para "Metalúrgica", Caixa Postal 124 — Juiz de Fora — Minas. 81540

LINOLEUM
(CORTICINA)
Legítimo Inglês — Atacado
MARTIN & GUIMARAES LTDA.
Rua General Júlio M. Salgado, 144
Fones: 52-7497 e 35-2703 — São Paulo (30180)

OCASIÃO ÚNICA
Família que se retira para o estrangeiro vende móveis e máquinas americanas com 2 meses de uso tais como: Geladeira, Lavadeira Automática, Passadeira Elétrica, Ar Condicionado, Televisão Conjugada alta fidelidade, Churrasqueira, Louças, Móveis Chineses autênticos e outros miudezas. Tratar diàriamente Rua Toneleros n. 239 - apto. 802, das 20 às 22 horas. 14166

TELEFONE
Cede linha 46 ou 26 por 1 ano à quem emprestar Cr$ 10.000,00 para ser pago em 5 meses. Proposta p. portaria dêste jornal n.º 10582 urgente. 10582

PIROGRAVURA
Aceita-se trabalhos em madeira, couro etc. — Tel. 37-2534. 18054

DOCES
da Viena — Zurich Budapest
com e sem chantilly
agora também no Rio
KAETE
Confeitaria
Casa especializada em doces finos
BARATA RIBEIRO, 7-c
18068

COMPRA-SE TUDO
Cristais, porcelanas, casas completas, pianos, geladeiras, máquinas, jóias antigas, cofres, moedas, etc. Fone: 52-5538. 10570

CAIXAS DÁGUA!
Fabricam-se e colocam-se caixas d'água de cimento armado, préfabricada, de tijolos ou fundidas no local, do tipo cisternas, no fôrro e no solo, a partir de 1.000 litros, os melhores preços da praça. Irmãos Garcia, Av. Epitácio Pessoa, 872 — Tel. 27-7206 — Ipanema. 18091

ÁGUA DO SUBSOLO
Capta-se tanto para serventia de limpeza como para abastecimento geral. Peça informações a firma especializada. — EDWIN WESTERLUND — Rua Visconde de Inhaúma, 134 — Sala 406 — Tel.: 43-5420. 25600

EXPOSIÇÃO LEILÃO DE 1956
A Comissão Técnica do Jockey Club Brasileiro, em reunião realizada têrça-feira, dia 14, resolveu marcar o dia 23 de outubro próximo, para realização da Exposição e os quatro dias subseqüentes para os leilões. O encerramento das inscrições será no dia 14 de setembro do corrente ano. 85834

TELEVISÃO 21"
Se V.S. vai comprar seu TV à vista, então compre em A. Rodrigues, Rádios e tenha um desconto especial que varia de Cr$ 8.000,00 a Cr$ 10.000,00. Temos: PHILCO, STROMBERG-CARLSON, R.C.A., INVICTUS e outras marcas, todos instalados c/ 2 antenas externas e 100% garantido. Largo de São Francisco n. 26 - s/ 713 — Edifício Patriarca. 28738

MÁQUINA FOTOGRÁFICA ROLLIEFLEX 2.8
Vende-se sincronizada, último tipo, c/ flash light e fotômetro Weston Master, recém-chegada. Preço de custo. Ver no Edifício da "A Noite" — 9.º andar — Sala 907 — Tel. 43-6350. 22034

FILMADOR BELL HOWELL
Vende-se novo, recém-chegado dos EE.UU. 16 mm. lente 1.9 último modêlo 70 D.R. acompanha lente telefoto, V. Finder e caixa de couro. 7 filmes de 100 pés sendo 3 coloridos. Edifício "A Noite" - 9.º andar — Sala 907 — Tel. 43-6350. 22033

LITOGRAFIA
Vende-se moderna e bem instalada litografia localizada em Pôrto Alegre. Completo aparelhamento para fotolitos. Máquinas impressoras "Offset" formatos 56x76. Instalada em moderno prédio com 1.000 m2 de área ocupada. Interessados queiram telefonar 52-4000 — 47-2232 com Fossati. 22036

MÁQUINA DE ESCREVER REMINGTON 15" E PORTATIL,
Vende-se, novas, recém-chegadas dos EE.UU., na embalagem. Edifício "A Noite" - 9.º andar - sala 907. Tel. 43-6350. 22032

GOMA LACA
ABTN Clara — Pronta entrega
— Telefone: 42-8696
11073

UNDERWOOD CALCULAR
Vende-se elétrica, sundestrand de somar, multiplicar e subtrair, nova ainda na embalagem, recém-chegada dos EE.UU. Preço de ocasião. Ver no Edifício de "A Noite", 9º and. - sala 907 — Tel. 43-6392. 16172

VARANDAS
(ENVIDRAÇAMENTOS)
Fábrica "São José", projeta e executa com esquadrias de madeira, qualquer tipo de envidraçamento de varanda. Não exigimos pagamentos antecipados. Orçamento inteiramente sem compromissos. — M. A. GUAZZ
Escritório — Avenida Graça Aranha, 19 — 5.º andar — Grupo 504 — Sala D-1 — Tels.: 42-5298.
Fábrica — Rua Mercúrio, 53 — Tel.: P. S. 1 — Mesquita — ESTADO DO RIO. 24033

TUDO PARA OS FESTEJOS DE
COSME E DAMIÃO
e festas de aniversário. Casamentos e batizados, o BAZAR 1.029, da Av. Pres. Vargas tem e vende sempre por menos, como sejam: SAQUINHOS DE PAPEL para brinquedos e doces — COPOS E PRATINHOS de papel e de cartolina, com e sem dizeres — Bandejas e pratos de papelão — Bandeirinhas — Forminhas — Papéis recortados e enfeites para doces — Guardanapos de papel fantasia e lisos — Bolas de encher, bolas de gude e infinidade de outros artigos de enfeite e utilidade e grande variedade em brinquedos miúdos, como também lindas BONECAS, carrinhos, fogãozinhos, trens de cozinha, bichinhos e palhaços de borracha, etc. — SEÇÃO de camisas, blusões, meias e roupinhas para crianças — PAPÉIS para embrulhos e para escrever — Papel fino de seda, branco e de côres — Caderno de 20 fôlhas a 10 cruzeiros — Resma de 400 fôlhas, 180 cruzeiros — DESCONTO ESPECIAL PARA REVENDEDOR — Não perca tempo — Venha diretamente ao BAZAR 1.029, da Av. Pres. Vargas (perto da Av. Passos) que além dos preços reduzidos, está distribuindo gratuitamente um lindo colar "SCHECO" a todo freguês que fizer compra superior a 500 cruzeiros. — (Corte e guarde êste anúncio). 87283

DIRETOR
M. PAULO FILHO
Avenida Gomes Freire, 421

Correio da Manhã

SUPERINTENDENTE
JOSÉ V. PORTINHO
N. 19.432 — ANO LVI

REDATOR-CHEFE
ANTONIO CALLADO

2.º Caderno — Rio de Janeiro, Quinta-feira, 23 de Agôsto de 1956

GERENTE
ALINIO DE SALLES

ILHÉO, FÔRÇA DESTACADA DA MELHOR CARREIRA

Vem de dois segundos lugares consecutivos e corre muito na areia – Monte Vernon o principal adversário – Tantalito retorna com trabalhos animadores – Solúvel traz a fôrça do retrospecto – Programa – Montarias oficiais – Forfaits – Palpites

Teremos hoje um programa de oito páreos, destacando-se o último, que é formado pela melhor turma. Neste, Ilheo destaca-se amplamente, pois vem de dois segundos lugares consecutivos e continua melhorando. Na areia Ilheo corre muito e de uma feita, nesse terreno, chegou a apertar Kayak, animal de turma superior. Outro dia, atuando no gramado, onde é menor seu rendimento, Ilheo perdeu nos últimos galões para Boca Calada, numa corrida que não lhe foi muito favorável. Agora, no entanto, Ilheo tudo tem para ser o vencedor, devendo respeitar apenas a presença de Monte Vernon, que anda em boa forma, corre muito na areia leve e vai melhor montado desta feita.

Solúvel é outra boa indicação para hoje. Vem de secundar Blue Sky, atropelando forte nos metros finais depois de se atrasar na primeira parte do percurso, quando foi prejudicado por alguns competidores. Solúvel, que vem melhorando a olhos vistos, volta a competir na mesma turma e apesar da presença de John Fox, que retorna descansado e em distância de seu agrado, acreditamos que não perca a parada, bastando para isso confirmar a boa atuação do outro dia. Finalmente, completando os "bettings", encontramos um páreo de "bacamartes" que apresenta Tantalito e Quetzal como fôrças destacadas. O primeiro volta prestigiado por bons exercícios, tendo, há algum tempo, em raia péssima, passado os 1.400 em 92", com sobras visíveis, ao lado do companheiro Grieg, que é superior a esta companhia. Mas Quetzal, que foi beneficiado com a nova enturmação, vai dar trabalho ao nosso preferido, de vez que corre muito na areia leve e já atuou com relativo sucesso na turma de cima. Assim, o páreo vai ser duro entre os dois, mas se Tantalito confirmar aquêle exercício dificilmente será batido.

A reunião está marcada para às 14 horas e 10 minutos e o último páreo será corrido às 17 horas e 10 minutos. Até às 18 horas de ontem eram os seguintes os forfaits apresentados: Sunmaid, Ardoroso, Helix, Olenewa, Corsária, Marenga, Spitfireson e Hilaniliza.

PÁREO POR PÁREO

Burladora, cada vez melhor, promete desforrar-se de Miss Lioness, que agora volta à sua turma, após uma fraca atuação em companhia mais forte. Taxi-Girl, em ótimas condições, constitui algum perigo, principalmente se correr livre na vanguarda.

* * *

Pequeno, se confirmar o bom trabalho produzido, não deve perder nesta companhia. Onde Saira, vinda de boa atuação, e Pintarroxo, melhorando sempre, são os nomes mais credenciados.

* * *

Eleitor, ganhando fácil outro dia, continua a inspirar confiança. Mon Ami, vindo de boa atuação, é forte adversário e Radamés, que sabe correr mais do que aquilo que apresentou, não deve ser desprezado. Tal como

(Continua na 2.ª página)

MONTARIAS E ÚLTIMAS PERFORMANCES

1º PÁREO — ÀS 14,10 HORAS — 1.400 METROS — CR$ 45.000,00 — 13.500,00 — 6.750,00 — 6.000,00.

1 { 1 Miss Lioness, D. Silva ..... 56 Em 15- 8-56 8º/ 9 de Eleitor e Mon Ami em 1.300 85 AP.
2 Geada, A. Ribas ..... 58 Em 7- 8-56 4º/10 de Miss Lioness e Burladora em 1.500 100 AP.
2 { 3 Burladora, D. P. Silva .... 58 Em 7- 8-56 2º/10 de Miss Lioness e Coronha em 1.500 100 AP.
4 Morena Flor, H. Lima .... 56 Em 7- 8-56 7º/10 de Miss Lioness e Burladora em 1.500 100 AP.
5 Coronha, G. Almeida ..... 58 Em 7- 8-56 3º/10 de Miss Lioness e Burladora em 1.500 100 AP.
3 { 6 Sunmaid, Não correrá .... 58 Em 7- 5-56 8º/10 de Miss Lioness e Burladora em 1.500 100 AP.
7 Diablita, Não correrá ..... 58 Em 31- 5-56 3º/ 5 de Eska e Geada em 1.200 77 2/5 AU.
8 Taxi-Girl, E. Castillo ..... 54 Em 3- 7-56 3º/ 5 de Eska e Geada em 1.200 77 2/5 AU.
4 { 9 Gloriosa, A. Marçal ..... 56 Em 7- 8-56 10º/10 de Miss Lioness e Burladora em 1.500 100 AP.
" Caroba, S. França ..... 54 Estreante

2º PÁREO — ÀS 14,40 HORAS — 1.500 METROS — CR$ 50.000,00 — 15.000,00 — 7.500,00 — 6.000,00.

1 { 1 Saira, E. Castillo ..... 54 Em 11- 8-56 2º/ 8 de Hibernal e Pintarroxo em 1.300 84 2/5 AM.
2 Discipulo, L. Vieira ..... 56 Em 11- 8-56 5º/ 8 de Hibernal e Saira em 1.300 84 2/5 AM.
2 { 3 Pintarroxo, U. Cunha .... 56 Em 11- 8-56 3º/ 8 de Hibernal e Saira em 1.300 84 2/5 AM.
4 Aracoiaba, G. Almeida .... 54 Em 7- 8-56 3º/ 6 de Kirsh e Sigla em 1.400 94 2/5 AP.
3 { 5 Tenaz, D. P. Silva ..... 56 Em 7- 8-56 3º/ 8 de Dores do Campo e Samoo em 1.400 94 AP.
6 Federal, J. Graça ..... 56 Em 11- 8-56 4º/ 8 de Hibernal e Saira em 1.300 84 2/5 AM.
4 { 7 Desfôlha, H. Lima ..... 54 Em 3- 7-56 9º/12 de Jimmy e Dores do Campo em 1.500 97 3/5 AU.
8 Pequeno, O. Macedo ..... 56 Em 19- 7-56 9º/12 de Arandú e Obreiro em 1.300 82 4/5 AI.

3º PÁREO — ÀS 15,10 HORAS — 1.400 METROS — CR$ 45.000,00 — 13.500,00 — 6.750,00 — 6.000,00.

1 { 1 Eleitor, L. Diaz ..... 60 Em 15- 8-56 1º/ 9 de Mon Ami e Magista em 1.300 85 AP.
2 Bily, D. P. Silva ..... 58 Em 12- 7-56 7º/10 de Norton e Baicuri em 1.500 97 AM.
2 { 3 Radamés, A. Cardoso ..... 60 Em 15- 8-56 6º/ 9 de Eleitor e Mon Ami em 1.300 85 AP.
4 Baicuri, D. Moreira ..... 60 Em 28- 7-56 5º/ 8 de Super Som e Cacaú em 1.400 98 4/5 AM.
3 { 5 Mon Ami, J. Marchant .... 56 Em 15- 8-56 2º/ 9 de Eleitor e Magista em 1.300 85 AP.
6 Goali, J. Silva ..... 56 Em 15- 8-56 7º/ 9 de Eleitor e Mon Ami em 1.300 85 AP.
7 Firebol, H. Lima ..... 60 Em 15- 8-56 4º/ 9 de Eleitor e Mon Ami em 1.300 85 AP.
4 { 8 Magista, A. Ribas ..... 60 Em 15- 8-56 3º/ 9 de Eleitor e Mon Ami em 1.300 85 AP.
9 Marquez, I. Amaral ..... 60 Em 19- 7-56 7º/ 7 de Tarbux e Eleitor em 1.600 108 4/5 AL.

4º PÁREO — ÀS 15,40 HORAS — 1.900 METROS — CR$ 60.000,00 — 18.000,00 — 9.000,00 — 6.000,00.

1 { 1 Rapineiro, H. Lima ..... 58 Em 15- 8-56 1º/12 de Jacquard e Milico em 1.500 98 3/5 AP.
2 Tarbux, J. Tinoco ..... 54 Em 15- 8-56 5º/12 de Rapineiro e Jacquard em 1.500 98 3/5 AP.
2 { 3 Régio, W. Andrade ..... 54 Em 12- 8-56 2º/ 7 de Banki e Tarbux em 2.000 127 GM.
4 Januário, G. Almeida ..... 54 Em 2- 8-56 9º/11 de Régio e Ardoroso em 1.900 122 2/5 AM.
5 Mon Trésor, D. Azeredo .. 60 Em 19- 5-56 7º/ 7 de Jangol e Glorin em 1.400 94 AP.
3 { 6 Cacaú, D. P. Silva ..... 56 Em 9- 8-56 1º/ 5 de Eleitor e Firebolt em 1.500 99 AP.
7 Gin Fizz, L. Lins ..... 52 Em 12- 8-56 7º/ 7 de Banki e Régio em 2.000 127 GM.
8 Ardoroso, Não correrá .... 52 Em 15- 8-56 7º/12 de Rapineiro e Jacquard em 1.500 98 3/5 AP.
4 { 9 Grifoni, L. E. Castro ..... 58 Em 15- 8-56 10º/12 de Rapineiro e Jacquard em 1.500 98 3/5 AP.
" Fearless, A. Castro ..... 58 Em 12- 8-56 5º/ 7 de Banki e Régio em 2.000 127 GM.

5º PÁREO — ÀS 16,10 HORAS — 1.500 METROS — CR$ 45.000,00 — 13.500,00 — 6.750,00 — 6.000,00
— (BETTING) —

1 { 1 Quetzal, W. Andrade ..... 60 Em 7- 7-56 4º/ 9 de Spitfireson e Impulsivo em 1.200 79 2/5 AP.
2 Nocaute, J. Silva ..... 58 Em 15- 8-56 11º/14 de Tramonti e Buril em 1.200 78 2/5 AP.
3 Brincador, I. Amaral ..... 52 Em 15- 8-56 7º/14 de Tremonti e Buril em 1.200 78 2/5 AP.
4 Tremonti, J. Tinoco ..... 50 Em 15- 8-56 1º/14 de Buril e Bangu em 1.200 78 2/5 AP.
2 { 5 Dreiphus, E. Castillo ..... 60 Em 15- 8-56 12º/12 de Tremonti e Buril em 1.200 78 2/5 AP.
6 Bangu, A. Nery ..... 52 Em 15- 8-56 3º/14 de Tremonti e Buril em 1.200 78 2/5 AP.
7 Tantalito, A. Nahid ..... 58 Em 21- 6-56 3º/18 de Buril e Stack em 1.200 90 1/5 AP.
3 { 8 Jondi, J. Ramos ..... 54 Em 7- 8-56 4º/ 8 de Elzorro e Hyca-El Guapo em 1.400 94 3/5 AP.
9 Harris, P. Machado ..... 58 Em 7- 8-56 6º/ 8 de Blue Sky e Buril em 1.400 92 3/5 AM.
10 Bom Conselho, B. Alves ... 56 Em 15- 8-56 9º/14 de Tremonti e Buril em 1.200 78 2/5 AP.
4 { 11 Stack, A. Cardoso ..... 56 Em 15- 8-56 6º/14 de Tremonti e Buril em 1.200 78 2/5 AP.
12 Hyca, D. Silva ..... 60 Em 15- 8-56 5º/14 de Tremonti e Buril em 1.200 78 2/5 AP.

6º PÁREO — ÀS 16,40 HORAS — 1.400 METROS — CR$ 50.000,00 — 15.000,00 — 7.500,00 — 6.000,00
— (BETTING) —

1 { 1 Blue Sky, A. Ribas ..... 60 Em 15- 8-56 1º/11 de Soluvel e Frade em 1.900 127 1/5 AP.
2 B. Prince, J. Graça ..... 60 Em 2- 8-56 8º/12 de Segrel e John Fox em 1.300 82 1/5 AM.
3 Helix, Não correrá ..... 56 Em 2- 8-56 6º/12 de Segrel e John Fox em 1.300 82 1/5 AM.
4 Olenewa, Não correrá .... 58 7m 2- 8-56 10º/12 de Segrel e John eFox em 1.300 82 1/5 AM.
2 { 5 Soluvel, L. Diaz ..... 58 Em 15- 8-56 2º/11 de Blue Sky e Frade em 1.900 127 1/5 AP.
6 Corsária, Não correrá ..... 58 Em 18- 8-56 9º/13 de Bebeto e El Mayor em 1.300 82 AM.
7 Elzorro, U. Cunha ..... 54 Em 7- 8-56 1º/ 8 de Hyca e El Guapo em 1.400 94 3/5 AP.
8 Carambola, L. Lins ..... 52 Em 28- 7-56 4º/16 de Bebeto e Segrel em 1.300 81 1/5 AM.
9 John Fox, A. Nahid ..... 56 Em 2- 8-56 2º/12 de Segrel e Tio Pepito em 1.300 82 1/5 AM.
3 { 10 Tio Pepito, D. Moreira .... 58 Em 15- 8-56 7º/11 de Blue Sky e Soluvel em 1.400 127 1/5 AP.
11 Bolonha, C. Carvalho ..... 54 Em 9- 8-56 5º/12 de Ibiai e Segrel em 1.500 97 1/5 AP.
12 Guria, I. Amaral ..... 54 Em 30- 6-56 3º/10 de Furona e Boa Nova em 1.400 91 3/5 AU.
13 Segrel, A. Cardoso ..... 60 Em 9- 8-56 2º/12 de Ibiai e Segrel em 1.500 97 1/5 AP.
" Marengo, Não correrá ..... 54 Em 28- 7-56 13º/15 de Bebeto e Segrel em 1.300 81 1/5 AM.
4 { 14 Frade, I. Pinheiro ..... 60 Em 15- 8-56 3º/11 de Blue Sky e Soluvel em 1.900 127 1/5 AP.
15 Eslavo, J. G. Martins ..... 58 Em 7- 8-56 8º/10 de Isômero e Spitfireson em 1.900 132 3/5 AE.
" Lunera, F. G. Silva ..... 50 Em 7- 7-56 6º/ 9 de Spitfireson e Impulsivo em 1.200 79 2/6 AP.

7º PÁREO — ÀS 17,10 HORAS — 1.500 METROS — CR$ 50.000,00 — 15.000,00 — 7.500,00 — 6.000,00
— (BETTING) —

1 { 1 Ilhéo, E. Castillo ..... 55 Em 12/ 8-56 2º/10 de Boca Calada e Monte Vernon em 1.600 99 1/5 GM.
2 Idú, I. Amaral ..... 58 Em 11- 8-56 7º/ 7 de Kayak e Piratini em 2.200 143 2/5 AM.
3 Spitfireson, Não correrá .... 54 Em 18- 8-56 12º/13 de Bebeto e Impulsivo em 1.300 82 AM.
4 Boca Calada, A. Cardoso .. 60 Em 12- 8-56 1º/10 de Ilhéo e Monte Vernon em 1.600 99 1/5 GM.
2 { 5 Quintero, G. Almeida ..... 54 Em 12- 8-56 5º/10 de Boca Calada e Ilhéo em 1.600 99 1/5 GM.
6 Bororó, L. Lins ..... 52 Em 18- 8-56 7º/13 de Bebeto e El Mayor em 1.300 83 AM.
7 Monte Vernon, L. Diaz .... 58 Em 12- 8-56 3º/10 de Boca Calada e Ilhéo em 1.600 99 1/5 GM.
3 { 8 El Cheique, A. Nery ..... 52 Em 19- 7-56 8º/ 9 de Revoltado e Monte Vernon em 1.900 GM.
9 Curió, L. Meszaros ..... 54 Em 18- 8-56 10º/13 de Bebeto e El Mayor em 1.300 83 AM.
10 Ibiai, U. Cunha ..... 54 Em 9- 8-56 1º/12 de Segrel e Soluvel em 1.500 97 1/5 AP.
4 { 11 Hilaniliza, Não correrá .... 52 Em 12- 8-56 4º/10 de Boca Calada e Ilhéo em 1.600 99 1/5 GM.
" El Mayor, N. C. Pereira .. 54 Em 18- 8-56 2º/13 de Bebeto e Fedro em 1.300 82 AM.

Da leitura dos relógios

1.º PÁREO

GEADA — 360 em 23" 3/5.
MORENA FLOR — 360 em 23" 2/5, regular.
SUNMAID — 1.400 em 94", poucas sobras.
DIABLITA — 600 em 38" 4/5.
TAXI-GIRL — 1.000 em 65", reta oposta.

2.º PÁREO

PINTARROXO — 800 em 53".
TENAZ — 1.300 em 88" 1/5, regular.
FEDERAL — 600 em 38" 2/5.
DESFOLHA — 1.300 em 88", poucas sobras.
PEQUENO — 1.400 em 92", seta errada.

3.º PÁREO

BILLY — 600 em 40", suave.
FIREBOLT — 600 em 39".
MAGISTA — 600 em 38" 2/5.
MARQUEZ — 1.400 em 94", regular.

4.º PÁREO

RAPINEIRO — 360 em 23" 3/5.
RÉGIO — 600 em 37".
JANUÁRIO — 600 em 37" 3/5.
CACAÚ — 1.500 em 100" 2/5, boa ação.
GRIFONI — 700 em 44" 3/5.
FEARLESS — 700 em 45" 1/5.
BAICURI — 800 em 52" 2/5.

5.º PÁREO

TREMONTI — 360 em 23".
BANGÚ — 600 em 38" 2/5.
JONDI — 360 em 23" 2/5.
B. CONSELHO — 800 em 52" 2/5.

6.º PÁREO

BAYARD PRINCE — 1.400 em 95", regular.
SOLUVEL — 1.000 em 64" 1/5, reta oposta.
EL ZORRO — 600 em 37" 2/5.
CARAMBOLA — 1.300 em 88" 1/5, regular.
JOHN FOX — 1.400 em 94", muitas sobras.
BOLONHA — 600 em 43", carreirão.
FRADE — 600 em 40", sem apurar.

7.º PÁREO

QUINTERO — 800 em 51" 2/5.
BORORÓ — 600 em 40".
MONTE VERNON — 600 em 41" 2/5.
IBIAÍ — 700 em 42", reta oposta.

DIÁRIO DO PRADO

VÁRIAS

Waldemar Attianesi: "Leocádia está em plena forma".

- Levy Ferreira ainda não decidiu qual vai ser o próximo compromisso de Cadi. Tanto pode ser o G. P. "Jockey Club Brasileiro" como o "Guanabara". — "Qualquer dos dois — disse-nos o tratador — será corrido em distância ruim para o meu cavalo".
- Sôbre L'Inconnu, porém, não há dúvida: Manoel de Souza nos disse que o filho de Maritain correrá no "Guanabara".
- Waldemar Costa tem em suas cocheiras dois produtos da égua Má, ambos de propriedade do sr. J. J. Seabra Neto. São êles uma potranca, filha de Bambino e um pôtro de três anos, por Goyo. Êste vai estrear em breve.
- Foi operado da garganta o cavalo Oruro. Estava chiando muito e correndo pouco. Talvez, quando reaparecer, volte a ganhar os seus páreos.
- Em suas três últimas apresentações, Monte Vernon foi pilotado por Heros Lima. Hoje à tarde vai com Luiz Diaz. A diferença é grande, mas há no páreo o Ilheo, que pelas duas últimas corridas não pode deixar de ser considerado a fôrça da carreira.
- Tilda, inscrita no "Duque de Caxias", está sendo esperada de Cidade Jardim. Vai ser entregue a Estevam Pereira.
- Bagé, Sabugueiro, Ardoroso e Porfiador saíram das cocheiras de Gonçalino Feijó e passaram para as de Reduzino de Freitas.
- A égua Hannah está à venda por 100 mil cruzeiros.
- Evening Star vai para uma fazenda no Paraná.
- Duas montarias foram oferecidas a Luiz Diaz, para o quarto páreo de sábado: Ugo e o estreante Ian. El Negro preferiu o primeiro.
- Como o Código de Corridas não permite a um treinador avulso ter mais de cinquenta animais sob a sua responsabilidade, Sabbatino d'Amore vai ter de entregar alguns pensionistas. Isto porque vem aí os novos pôtros do Stud América.
- Para a corrida de hoje já foram apresentados os forfaits de Sunmaid, Ardoroso, Helix, Olenewa, Corsária, Marengo, Spitfireson e Hilaniliza.
- Há um betting-simples acumulado para a reunião desta tarde, na importância de 35.840 cruzeiros.
- Uns mil binóculos e duas ou três máquinas cinematográficas estarão, às 15 horas e 10 minutos de hoje, focalizadas para o cavalo Radamés. Vejamos o que vai ocorrer.

AUMENTO EM CIDADE JARDIM

Houve ontem uma reunião da Comissão de Corridas do Jockey Club de São Paulo com os treinadores de Cidade Jardim. Assunto: o aumento do trato em virtude do novo salário mínimo.

Segundo se afirma antes da reunião, iria ficar resolvido o seguinte: aumento de 300 cruzeiros por cavalo; prêmios para a quinta colocação em páreos formados com oito ou mais animais e nos grandes prêmios e clássicos formados por doze ou mais números, a partir de setembro; aumento da percentagem nas demais colocações; subvenção de 27 cruzeiros por dia, sôbre cada animal. O quinto prêmio seria distribuido na base de cinco por cento da dotação ao vencedor.

Durante a reunião, o treinador Edmundo Campozani iria sugerir que fôsse permitido a um cavalariço cuidar de três parelheiros, ao invés de dois como atualmente.

TATE!

Está muito bem situado na pista e na distância o cavalo Tate!, favorito do quinto páreo de sábado. O filho de Legend of France vem de uma vitória sobre Rugendas e El Bacan, na areia pesada, em 1.900 metros. Agora, correrá na grama, onde seu rendimento é maior, e em menos trezentos metros, o que também melhora para as suas características de animal ligeiro.

É verdade que obteve sua vitória com 48 quilos e desta vez vai carregar mais seis. Cremos, porém, que essa diferença de pêso estará perfeitamente neutralizada pelos dois outros fatôres da raia e da distância.

Quanto aos seus possíveis adversários, deve-se observar que além de Rugendas há um animal no páreo que se transforma na grama e suportará o pêso pluma de 50 quilos: Maxixe.

COMENTÁRIOS

Dizia-se ontem no prado que há duas grandes barbadas na reunião de hoje: Burladora e Soluvel. Argumentava-se que a égua perdera para Miss Lioness dando-lhe oito quilos e agora só dá dois. Além disso, teve um percurso desfavorável. Quanto ao cavalo, foi derrotado há uma semana, na mesma turma, em virtude de um êrro de cálculo.

Continua portanto sendo o nome do páreo.

LEOCÁDIA

Desde o Grande Prêmio "São Paulo", Leocádia correu seis vêzes para obter apenas uma vitória, no G. P. "Diana", quando derrotou fàcilmente Tôa e Roleta. Depois disso, perdeu um páreo em 2.400 metros para Donaire, em Cidade Jardim, por culpa exclusiva do jóquei Greme Júnior, que subestimou as qualidades da adversária. Nessa mesma carreira Encore foi penúltima. Voltando à Gávea, Leocádia foi suplantada na milha, por Roleta, dominando porém Encore, por cabeça. Novamente na pista, após uma semana, foi terceira para Sancy e Rocket, ganhando de Ilex e outros. Quinze dias depois, surge disputando um handicap, na areia pesada, num páreo áspero vencido por L'Inconnu. Chegou então em nono lugar, dominando Halte-Lá, Inhanduhy, Marco, etc. Campanha rigorosa, como se vê, e que talvez tenha ocasionado uma queda no estado da égua. E justamente sôbre êsse ponto falamos ontem com Waldemar Attianesi.

"— Leocádia está como antes de disputar o handicap e não houve em absoluto queda de entrainement" — foram as primeiras palavras do tratador, que logo continuou: "— Não achei necessário forçar o seu trabalho de segunda-feira, daí os 140" que gastou para a volta. Foi um exercício suave e a égua teria baixado de vários segundos aquêle tempo, se houvesse interêsse".

Referiu-se em seguida o entraineur ao esplêndido trabalho de Encore, para dizer que essa filha de Advocate é adversária terrível e, a julgar pelos 132" com que fechou a volta, vai endurecer muito o final da carreira.

Apesar dessas declarações de Waldemar Attianesi, observadores no prado nos têm garantido que Leocádia afinou um pouco e não ostenta a forma com que venceu espetacularmente o "Diana". Como é animal que sempre se distinguiu na turma, seu nome tem de ser cogitado como um dos principais da carreira de domingo. Mas a árdua campanha, a confirmar as palavras dos observadores, obriga a encarar sua chance com algumas reservas.

Aspecto de Campos Jordão: Rancho Alegre, em Descansápolis

VIDA EXCURSIONISTA

CAMPOS DO JORDÃO – O "PARAÍSO DO FRIO TROPICAL"

A cidade mais alta do Brasil — Clima que se iguala ao das mais famosas estâncias dos Alpes Suíços — Fontes hidrominerais naturais de comprovada eficácia no tratamento de deficiências orgânicas

Mais conhecida como o "Paraiso do Frio Tropical", Campos do Jordão em São Paulo é a cidade mais alta do Brasil, situada nos altiplanos da Mantiqueira, com altitudes que variam de 1.600 a 2.000 metros. Estância de cura e repouso, possui em zonas próprias e perfeitamente delimitadas, o melhor parque sanatorial da América do Sul e também o melhor conjunto de hotéis de montanha do país.

A sua população atual é estimada em 16 mil habitantes, segundo o censo demográfico de 1950. Por outro lado, nos períodos turísticos, a população desta cidade paulista se eleva consideràvelmente.

ATRAÇÕES TURÍSTICAS

Em Campos do Jordão o forasteiro encontra inúmeros pontos pitorescos, tais como: Pico do Itapeva, Pedra do Baú, Gruta dos Crioulos, Jardim do Embaixador, Morro do Elefante, Lagoinha, Alto da Boa Vista, Imbiri, Parque Estadual, Descansópolis. É de se ressaltar que muitos dêsses lugares estão ainda em seus estado natural, primitivo.

Pode-se citar ainda como centro de atração para os turistas o "Campos de Jordão Tênis Clube, em Vila Capivari; o "Golf Club de Campos do Jordão", em Descansópolis, bem como moderno cinema.

A atual rêde hoteleira da cidade é uma das melhores do país, com capacidade para 800 hóspedes. Condição "sine qua non" para a hospedagem nestes hotéis é a apresentação de abreugrafia. Dessa forma não há o perigo de contágio.

MEIOS DE ACESSO

A cidade é ligada pela Estrada de Ferro Campos do Jordão que tem seu ponto extremo em Pindamonhangaba, estação da Estrada de Ferro Central do Brasil. Por via rodoviária, há a estrada que passando por S. José dos Campos, tem seu quilômetro zero na Presidente Dutra. Es-

(Continua na 2.ª página)

EXCURSÃO A PARATI

O Centro Paratiense promoverá no período de 6 a 9 de setembro, uma excursão à cidade fluminense de Parati. Da "Caravana da Saudade" poderão participar todos os paratienses e amigos de Parati. A disposição dos interessados para as necessárias informações, se acha a Comissão Organizadora a qual poderá ser procurada nos seguintes endereços: Oscar Rosário, à av. Rio Branco, 85 (portaria); Nilton Pereira, à rua da Conceição, 66 — sob.; Horácio Silva, à rua do Rosário, 2,22 (Arquivo Geral); Joaquim de Almeida Cruz, à rua João Lisboa, 46, em Terra Nova, e João de Barros Madureira, à rua Fimino Gameleira, 44, Olaria.

ESCALADA EM HOMENAGEM A CAXIAS

O Centro Excursionista Pico do Itatiaia associando-se às homenagens que no próximo sábado serão tributadas em todo o país, ao Patrono do Exército, Duque de Caxias, fará realizar com os seus associados a "Prova Montanhista Duque de Caxias" que consistirá na escalada noturna do Paredão CEPI, no Pão de Açúcar. Esta escalada que se repetirá anualmente no dia de Caxias, servindo para demonstrar a capacidade técnica dos escaladores do CEPI, terá início êste ano, às 20 horas de sábado, com a participação de duas turmas compostas de 16 escaladores, dirigidas por guias instrutores do grêmio carioca.

A escalada que será iluminada por quatro holofotes, será dirigida de um pôsto da Urca, por meio de rádio que assim orientará os escaladores, bem como a iluminação.

JUBILEU DO CORCOVADO
Programa organizado pelo Centro dos Excursionistas

O Centro dos Excursionistas, pelo seu Departamento Técnico, com a colaboração do Corpo de Guias, organizaram um programa para comemorar o jubileu de prata da inauguração do monumento do Cristo Redentor, no alto do Corcovado. Constará do programa excursões de caminhada leve e escaladas ao cume daquela montanha.

Serão dirigentes da programação sob a supervisão do presidente do CEB, sr. Ruy Leal Barroso, os guias João Gabriel Horta, Fernando Paiva Guimarães, Alfredo Maciel e Idalicio Manoel de Oliveira Filho. As excursões serão realizadas na noite da comemoração, dia 12 de outubro próximo.

EM SANTOS, O IV CONGRESSO BRASILEIRO DE TURISMO

Está programado para o período de 10 a 16 de setembro vindouro, na cidade paulista de Santos, o IV Congresso Brasileiro de Turismo. O certame tem por finalidade facilitar e promover o desenvolvimento da indústria do Turismo em nosso país, tomando em consideração planos orgânicos de conjunto em escala municipal, estadual, regional e nacional e propugnando pela eliminação de todos os obstáculos ao Turismo, realizando estudos e aprovando recomendações e resoluções tendentes à abolição de formalidades desnecessárias.

A agenda do IV Congresso Brasileiro de Turismo abrange mais de 100 temas, pormenorizando todos os aspectos do problema turismo, divididos em sete grupos, a saber: Informação, Comunicações e Propaganda; Transporte e Hospedagem; Problemas Municipais de Turismo; Entidades de Turismo; Educação e Legislação Turísticas; Financiamento do Turismo e Aspectos Gerais de Turismo.

O programa social compreende visita à Refinaria de Petróleo "Presidente Bernardes", almôço de confraternização na aprazível Ilha das Palmas, coquetéis no Guarujá, Praia Grande e Morro de Santa Terezinha, recepções no Clube XV e Tênis Clube, espetáculo sinfônico e excursão a S. Paulo, com recepção especial do governador do Estado.

PROGRAMAS PARA SÁBADO E DOMINGO

Montarias prováveis

CORRIDA DE SÁBADO

1º páreo — às 13,50 horas — 1.400 metros — Cr$ 65.000,00.

Ks.
1 { 1 Tantalo, J. Marchant 56
" Tino, I. Amaral 56
2 { 2 Seu Macedo, J. Tinoco 56
3 Buoyant, B. Marinho 56
3 { 4 M. Polar, L. Diaz 56
5 Tribunal, L. Lins 56
4 { 6 Richmond, O. Ulloa 56
7 Ipê-Roxo, G. Almeida 56

2º páreo — às 14,15 horas — 1.600 metros — Cr$ 50.000,00.

Ks.
1 — 1 Labelle, E. Castillo 56
2 { 2 Raspa, D. Moreira 56
3 H. Branca, N. C. Pereira 58
3 { 4 Memória, G. Almeida 56
5 Giarola, J. Ramos 52
4 { 6 Descaida, A. Marçal 52
" Sans Gêne, W. Andrade 58

3º páreo — às 14,40 horas — 1.300 metros — Cr$ 65.000,00 — (Pista de Grama).

Ks.
1 — 1 Relatório, E. Castillo 55
2 — 2 Malvis, L. Diaz 55
3 { 3 Pinta Lorde, L. Lins 55
4 Capinzal, S. França 55
4 { 5 Cris Craft, L. Leighton 55
6 Gigantic, J. Marchant 55

4º páreo — às 15,10 horas — 1.000 metros — Cr$ 65.000,00 — (Pista de Grama).

Ks.
1 { 1 Kosow, U. Cunha 55
2 Arpagona, D. P. Silva 55

2 { 2 Minaz, E. Castillo 55
4 Cascador, C. Calleri 55
5 Ulano, M. Henrique 55
3 { 6 Banjo, R. Garcia 55
7 Ugo, L. Diaz 55
8 Winethou, F. Madalena 55
4 { 9 Peter Pan, P. Machado 55
" Ian, XX 55

5º páreo — "A. J. Peixoto de Castro Jr." — (Homem do Turfe de 1956) — às 15,40 horas — 1.600 metros — Cr$ 70.000,00 — (Pista de grama).

Ks.
1 — 1 Tate!, J. Marchant 54
2 { 2 Rugendas, I. Amaral 52
3 Litré, XX 50
3 { 4 Lorient, U. Cunha 50
5 Kadiar, D. Silva 50
4 { 6 El Bacan, J. Tinoco 50
7 Maxixe, M. Alves 50

6º páreo — às 16,10 horas — 1.400 metros — Cr$ 65.000,00 — (Betting).

Ks.
1 { 1 Bong Lai, D. P. Silva 56
2 Olla, A. Cardoso 56
3 Las Vegas, L. Diaz 56
2 { 4 Energia, XX 56
5 Alusiva, M. Henrique 56
6 Acquavit, U. Cunha 56
3 { 7 Tina, B. Marinho 56
8 Chuzada, H. Lima 56
9 Aureola, E. Castillo 56
4 { 10 Ioney, O. Ulloa 56
" Brisque, J. Martins 56

7º páreo — às 16,40 horas — 1.600 metros — Cr$ 50.000,00 — (Betting).

Ks.
1 { 1 Le Rouge, J. Tinoco 54
2 Sucesso, J. Ramos 58

3 Samoo, M. Alves 52
4 Quissamã, O. Ullôa 54
2 { 5 Jerry, G. Almeida 60
6 Seu Julio, I. Amaral 54
7 Sabugueiro, D. Silva 58
3 { 8 Outubro, A. Ribas 58
9 Descalçado, XX 54
10 Minopigro, R. Garcia 54
11 Tunuyan, D. P. Silva 60
4 { 12 Deserto, C. Paranhos 54
13 S. Amargo, Jos. Baffico 60
" B. Amargo, N. Pereira 54

(Continua na 2.ª página)

PALPITES

BURLADORA — MISS LIONESS — TAXI-GIRL
PEQUENO — SAIRA — PINTARROXO
ELEITOR — MON AMI — RADAMÉS
RÉGIO — CACAÚ — JANUÁRIO
TANTALITO — QUETZAL — TREMONTI
SOLÚVEL — JOHN FOX — FRADE
ILHEO — MONTE VERNON — EL MAYOR

APÊLO

Fazendo eco às inúmeras reclamações que temos recebido, pedimos a atenção do diretor do Jockey Club, a quem estão afetos os serviços da Casa de Apostas, para a atitude pouco recomendável — quase grosseira, que é — de grande número de empregados da referida Casa de Apostas: serve de má vontade e nariz torcido, como que por favor, não parecendo tratar-se de gente que está ali trabalhando (e sendo remunerada, para tanto). Ainda sábado último, tivemos ocasião de testemunhar: menos de cinco minutos depois de corrido o último páreo, todos os pagadores de duplas das "sociais" haviam encerrado o expediente (ou movimento), declarando (e de maus modos) que não atenderiam a mais ninguém; um sócio (sócio-proprietário), para receber meia dúzia de "poules" teve que reagir enèrgicamente contra a atitude dos que estavam do outro lado da grade!...

Se assim acontece na arquibancada dos donos do clube, o que não acontecerá mais adiante, nas "especiais" e "gerais"?... Por isso mesmo, transmitimos as muitas queixas que nos chegam dos quatro cantos do Hipódromo. E' bom que o diretor veja a questão mais de perto...

NAS SUAS VIAGENS
NO MAR
NA TERRA
NO AR
EXPRINTER
AV RIO BRANCO, 66/74

Para a sua boa viagem a
SALVADOR

sirva-se dêstes telefones: 32-6119 32-7399
NACIONAL
TRANSPORTES AÉREOS
Cidades servidas pela Nacional, no Estado da Bahia:
BARRA, BARREIRAS, BELMONTE, CANAVIEIRAS, CARAVELAS, CARINHANHA, CONQUISTA, ILHÉUS, ITABERABA, ITACARÉ, ITABUNA, ITAMBÉ, ITAP BI, JEQUIÉ, JOAZEIRO, LAPA, N. S. DA AJUDA, REMANSO, SALVADOR, XIQUE-XIQUE